



แผนพัฒนาท้องถิ่น (พ.ศ. ๒๕๖๖ - ๒๕๗๐)  
Local development plan ๒๕๖๖ - ๒๕๗๐  
แก้ไขครั้งที่ ๓/๒๕๖๖



งานนโยบายและแผน สำนักปลัดองค์การบริหารส่วนตำบลหนองใหญ่  
อำเภอสตึก จังหวัดบุรีรัมย์

## คำนำ

ตามระเบียบกระทรวงมหาดไทย ว่าด้วยการจัดทำแผนพัฒนาขององค์กรปกครองส่วนท้องถิ่น พ.ศ. ๒๕๔๘ แก้ไขเพิ่มเติมถึง (ฉบับที่ ๓) พ.ศ. ๒๕๖๑ แผนพัฒนาท้องถิ่น หมายความว่า แผนพัฒนาท้องถิ่นขององค์กรปกครองส่วนท้องถิ่น ที่กำหนดวิสัยทัศน์ ประเด็นยุทธศาสตร์ เป้าประสงค์ ตัวชี้วัด ค่าเป้าหมาย และกลยุทธ์ โดยสอดคล้องกับแผนพัฒนาจังหวัด ยุทธศาสตร์การพัฒนาขององค์กรปกครองส่วนท้องถิ่นในเขตจังหวัด แผนพัฒนาอำเภอ แผนพัฒนาตำบล แผนพัฒนาหมู่บ้านหรือแผนชุมชน อันมีลักษณะเป็นการกำหนดรายละเอียดแผนงาน โครงการพัฒนา ที่จัดทำขึ้นสำหรับปีงบประมาณแต่ละปี ซึ่งมีความต่อเนื่องและเป็นแผนก้าวหน้า และให้หมายความรวมถึงการเพิ่มเติมหรือเปลี่ยนแปลงแผนพัฒนาท้องถิ่น

องค์การบริหารส่วนตำบลหนองใหญ่ ได้จัดทำแผนพัฒนาท้องถิ่น (พ.ศ. ๒๕๖๖ - ๒๕๗๐) แก้ไขครั้งที่ ๓/๒๕๖๖ ภายใต้กรอบยุทธศาสตร์การพัฒนาขององค์การบริหารส่วนตำบล และกรอบยุทธศาสตร์การพัฒนา แผนพัฒนาเศรษฐกิจและสังคมแห่งชาติ ฉบับที่ ๑๓ ที่มีความสอดคล้องหรือเชื่อมโยงกับยุทธศาสตร์ชาติ ๒๐ ปี แผนยุทธศาสตร์จังหวัดบุรีรัมย์ ยุทธศาสตร์องค์กรปกครองส่วนท้องถิ่น Sustainable Development SDGs โดยให้ดำเนินการแล้วเสร็จภายใน ๑๒๐ วันนับแต่วันประกาศในราชกิจจานุเบกษา

องค์การบริหารส่วนตำบลหนองใหญ่  
งานวิเคราะห์นโยบายและแผน  
กุมภาพันธ์ ๒๕๖๖

## สารบัญ

	หน้า
<b>ส่วนที่ ๑ สภาพทั่วไปและข้อมูลพื้นฐาน</b>	<b>๑</b>
๑. ด้านกายภาพ	๑
๒. ด้านการเมือง/การปกครอง	๓
๓. ประชากร	๘
๔. สภาพทางสังคม	๙
๕. ระบบบริการพื้นฐาน	๑๑
๖. ระบบเศรษฐกิจ	๑๒
๗. ศาสนา ประเพณี วัฒนธรรม	๑๓
๘. ทรัพยากรธรรมชาติ	๑๔
<b>ส่วนที่ ๒ ยุทธศาสตร์องค์การปกครองส่วนท้องถิ่น</b>	<b>๑๕</b>
๑. ความสัมพันธ์ระหว่างแผนพัฒนาระดับมหภาค	๑๕
๒. ยุทธศาสตร์ขององค์การปกครองส่วนท้องถิ่น	๓๖
๓. การวิเคราะห์เพื่อพัฒนาท้องถิ่น	๔๒
<b>ส่วนที่ ๓ การนำแผนพัฒนาท้องถิ่นไปสู่การปฏิบัติ</b>	<b>๕๐</b>
๑. บัญชีโครงการพัฒนาท้องถิ่น	๕๐
๒. แบบ ผ. ๐๑	๕๒
๓. แบบ ผ. ๐๑/๑	๕๒
๔. แบบ ผ. ๐๒	๕๔
๕. ยุทธศาสตร์การพัฒนาด้านโครงสร้างพื้นฐาน	๕๔
๖. ยุทธศาสตร์การพัฒนาด้านเศรษฐกิจ	๑๓๘
๗. ยุทธศาสตร์ด้านการพัฒนาคุณภาพชีวิต	๑๕๑
๘. ยุทธศาสตร์การพัฒนาด้านสิ่งแวดล้อมและทรัพยากรธรรมชาติ	๑๙๑
๙. ยุทธศาสตร์วัฒนธรรมไทยสายใยชุมชน	๒๐๒
๑๐. ยุทธศาสตร์ด้านการบริหารจัดการและการมีส่วนร่วมของประชาชน	๒๐๙
๑๑. แบบ ผ. ๐๒/๑	๒๒๙
๑๒. แบบ ผ. ๐๒/๒	๒๓๐
๑๓. แบบ ผ. ๐๓	๒๓๗
<b>ส่วนที่ ๕ การติดตามและประเมินผล</b>	<b>๒๔๗</b>
การติดตามและประเมินผลยุทธศาสตร์	๒๔๗
การติดตามและประเมินผลโครงการ	๒๕๐

## ส่วนที่ ๑ สภาพทั่วไปและข้อมูลพื้นฐาน

### ๑. ด้านกายภาพ

ที่ตั้งตำบลหนองใหญ่ แต่เดิมเป็นสภาพป่าเบญจพรรณที่อุดมสมบูรณ์มีต้นไม้หลากหลายชนิด เช่น ต้นไม้แดง ต้นยาง ต้นพลวง ต้นตะแบก ต้นประดู่ ฯลฯ มีสัตว์ป่ามากมาย ได้แก่ ช้าง กวาง เก้ง เป็นต้น ประกอบด้วยพื้นที่ราบสูงและราบต่ำ สภาพพื้นที่ดินปนทราย ประชากรกลุ่มแรกที่มาตั้งถิ่นฐานย้ายมาจากหมู่บ้านริมฝั่งแม่น้ำมูล เขตอำเภอท่าตูม อำเภอจอมพระ จังหวัดสุรินทร์ สาเหตุที่ย้ายมาจากหมู่บ้านเดิมเพราะต้องการจับจองพื้นที่ซึ่งเป็นที่เลออุดมสมบูรณ์กว่าพื้นที่เดิม มีสภาพแวดล้อม มีปัจจัยสำคัญที่เอื้อต่อการผลิตการเพาะปลูกพืชไร่ และเอื้อต่อการดำรงชีพ จึงเห็นว่าพื้นที่ดังกล่าวอุดมสมบูรณ์เหมาะสมกับการประกอบอาชีพเป็นอย่างยิ่ง อาชีพครั้งแรกของชาวบ้านคืออาชีพด้านการเกษตร ได้แก่ ทำนา ทำไร่ ทำสวน

บ้านหนองใหญ่เดิมเป็นหมู่บ้านขนาดใหญ่ ตั้งขึ้นประมาณ พ.ศ. ๒๔๔๒ ขึ้นเขตการปกครองกับตำบลปราสาท อำเภอเมือง จังหวัดบุรีรัมย์ (อำเภอบ้านด่านปัจจุบัน) ที่ได้ชื่อว่า “บ้านหนองใหญ่” เพราะมีหนองน้ำขนาดใหญ่อยู่กลางหมู่บ้าน ชาวบ้านหนองใหญ่เรียกชื่อหมู่บ้านตามภาษาเขมรว่า “เซราะแฉงทม” โดยมีประวัติเล่าว่าสมัยก่อนในฤดูแล้ง น้ำในหนองกลางหมู่บ้านแห้งขอด ประชาชนที่อาศัยอยู่แถบนี้พากันเอาเสียมไปขุดหาปลาในหนองน้ำ ขุดไปเรื่อยๆ ในที่สุดก็พบแอ่งน้ำ ปรากฏว่ามีปลาดุกอาศัยอยู่จำนวนมากมาย ประชาชนจึงเรียกว่า “เซราะแฉงทม” ซึ่งแปลว่า “ปลาดุกใหญ่” เวลาต่อมาได้มีพระราชกฤษฎีกา จัดตั้งกิ่งอำเภอสตึก เมื่อปี พ.ศ. ๒๔๘๑ บ้านหนองใหญ่ได้แยกออกมาขึ้นกับกิ่งอำเภอสตึก ต่อมาได้ยกฐานะเป็นอำเภอสตึก

ตำบลหนองใหญ่จัดตั้งเป็น “องค์การบริหารส่วนตำบล” ตามประกาศกระทรวงมหาดไทย ลงวันที่ ๑๙ มกราคม พ.ศ. ๒๕๓๙ เป็นผลให้ตำบลหนองใหญ่มีรูปแบบการปกครองส่วนท้องถิ่นแบบองค์การบริหารส่วนตำบล ตั้งแต่วันที่ ๒๐ มีนาคม พ.ศ. ๒๕๓๙

องค์การบริหารส่วนตำบลหนองใหญ่ มีฐานะเป็นนิติบุคคล เป็นราชการบริหารส่วนท้องถิ่น มีอาคารที่ทำการองค์การบริหารส่วนตำบล ตั้งอยู่เลขที่ ๒๙ หมู่ที่ ๓ ตำบลหนองใหญ่ อำเภอสตึก จังหวัดบุรีรัมย์

### ตราเครื่องหมายขององค์การบริหารส่วนตำบลหนองใหญ่



ตราเครื่องหมายประจำองค์การบริหารส่วนตำบลหนองใหญ่ เป็นรูปวงกลมสองวงซ้อนกัน วงนอก มีคำว่า “อบต.หนองใหญ่” (เป็นคำย่อ หมายถึง องค์การบริหารส่วนตำบลหนองใหญ่) อยู่โค้งรอบในวงกลมด้านบน และคำว่า “อ.สตึก จ.บุรีรัมย์” อยู่โค้งรอบในวงกลมด้านล่าง วงใน เป็นรูปปลาดุกว่ายน้ำในหนองน้ำขนาดใหญ่ ซึ่งแสดงถึงความอุดมสมบูรณ์ของธรรมชาติ (ในน้ำมีปลา ในนามีข้าว) ดอกบัวพืชน้ำ เป็นเครื่องหมายการมีสติปัญญา และดวงอาทิตย์ส่องสว่าง แสดงถึงการพัฒนาและมีความเจริญรุ่งเรืองของพื้นที่ตำบลหนองใหญ่

แผนที่แสดงอาณาเขตการปกครอง ขององค์การบริหารส่วนตำบลหนองใหญ่

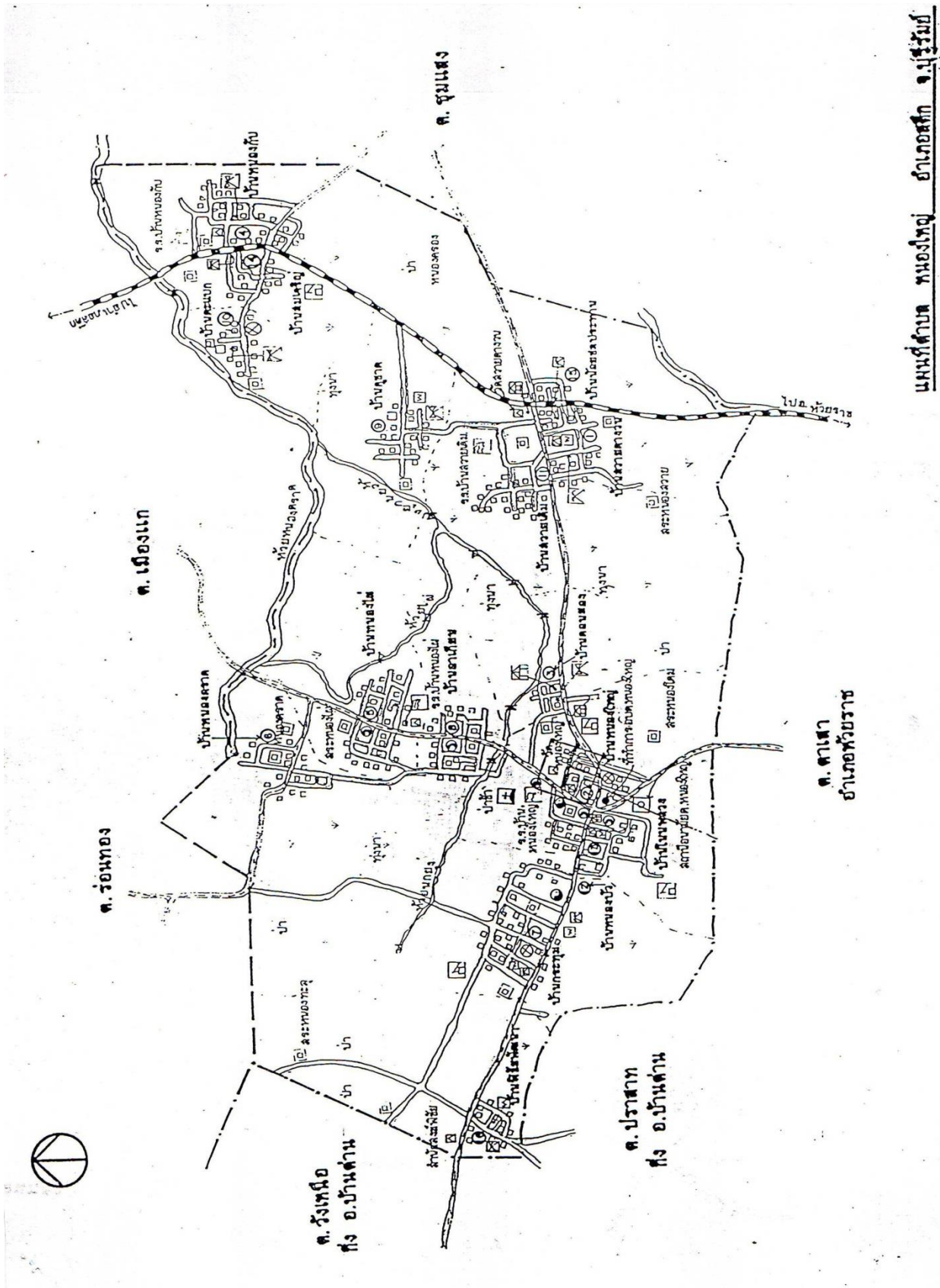

แผนที่ตำบล หนองใหญ่ อำเภอสีคิ้ว จ.บุรีรัมย์  
SCALE 3

## ๒. ด้านการเมือง/การปกครอง

องค์การบริหารส่วนตำบลหนองใหญ่ เป็นหนึ่งใน ๑๒ ตำบลของอำเภอสตึก จังหวัดบุรีรัมย์ ที่ทำการตั้งอยู่ หมู่ที่ ๓ บ้านดอนยอ ห่างจากที่ว่าการอำเภอสตึกไปทางทิศใต้เป็นระยะทางประมาณ ๒๕ กิโลเมตร และห่างจากจังหวัดบุรีรัมย์ไปทางทิศตะวันตกเฉียงเหนือ เป็นระยะทางประมาณ ๓๑ กิโลเมตร โดยมีอาณาเขตติดต่อกับตำบลต่างๆ ดังนี้

ทิศเหนือ ติดกับตำบลร่อนทอง ตำบลเมืองแก เขตอำเภอสตึก จังหวัดบุรีรัมย์

ทิศใต้ ติดกับตำบลตาเสา เขตอำเภอห้วยราช จังหวัดบุรีรัมย์

ทิศตะวันออก ติดกับตำบลชุมแสง เขตอำเภอสตึก จังหวัดบุรีรัมย์

ทิศตะวันตก ติดกับตำบลปราสาท ตำบลวังเหนือ เขตอำเภอบ้านด่าน จังหวัดบุรีรัมย์

เขตการปกครอง องค์การบริหารส่วนตำบลหนองใหญ่ มีจำนวนหมู่บ้าน ๑๖ หมู่บ้าน คือ

หมู่ที่ ๑ บ้านสวายตางวน	นายพลาน กิ่งแก้ว	ผู้ใหญ่บ้าน
หมู่ที่ ๒ บ้านหนองใหญ่	นายจิริติ อะช่วยรัมย์	ผู้ใหญ่บ้าน
หมู่ที่ ๓ บ้านดอนยอ	นายทรงพล พะเน็กรรัมย์	ผู้ใหญ่บ้าน
หมู่ที่ ๔ บ้านหนองกบ	นางสำรวย โยงรัมย์	ผู้ใหญ่บ้าน
หมู่ที่ ๕ บ้านหนองไผ่	นายเทิด ชะรัมย์รัมย์	ผู้ใหญ่บ้าน
หมู่ที่ ๖ บ้านหนองตราด	นางสมหวัง ว่องไว	ผู้ใหญ่บ้าน
หมู่ที่ ๗ บ้านกระทุ่ม	นายสุชาติ หอมเนียม	ผู้ใหญ่บ้าน
หมู่ที่ ๘ บ้านอาเกียน	นายธีรพงษ์ ชะรัมย์รัมย์	ผู้ใหญ่บ้าน
หมู่ที่ ๙ บ้านคูขาด	นายสมล แสงสุข	ผู้ใหญ่บ้าน
หมู่ที่ ๑๐ บ้านตะแบก	นางสมถวิล จันทร์ส่องแสง	ผู้ใหญ่บ้าน
หมู่ที่ ๑๑ บ้านสวายเดิม	นายเต็มศักดิ์ ไพเราะ	กำนัน
หมู่ที่ ๑๒ บ้านหนองบัว	นายบุญเกิด กิตติอุดมมงคล	ผู้ใหญ่บ้าน
หมู่ที่ ๑๓ บ้านโนนพลวง	นางรุ่งทิพย์ สมบัติ	ผู้ใหญ่บ้าน
หมู่ที่ ๑๔ บ้านสมเจริญ	นายอุ ใยรัมย์	ผู้ใหญ่บ้าน
หมู่ที่ ๑๕ บ้านน้อยชลประทาน	นายจำลองณ์ มิ้มรัมย์	ผู้ใหญ่บ้าน
หมู่ที่ ๑๖ บ้านพิชัยพัฒนา	นายเสนอ เขยรัมย์	ผู้ใหญ่บ้าน

โครงสร้างและอำนาจหน้าที่ในการบริหารงานขององค์การบริหารส่วนตำบลหนองใหญ่ องค์การบริหารส่วนตำบลหนองใหญ่มีฐานะเป็นนิติบุคคลและเป็นราชการบริหารส่วนท้องถิ่นมีการบริหารและมีโครงสร้างการจัดองค์กรตามอำนาจหน้าที่ ดังนี้

### สภาองค์การบริหารส่วนตำบล

สมาชิกสภาองค์การบริหารส่วนตำบลหนองใหญ่ ซึ่งมาจากการเลือกตั้งของประชาชนในแต่ละหมู่บ้านในพื้นที่องค์การบริหารส่วนตำบลหนองใหญ่ เมื่อวันที่ ๒๘ พฤศจิกายน ๒๕๖๔ อยู่ในตำแหน่งคราวละสี่ปี นับแต่วันเลือกตั้ง โดยมีอำนาจหน้าที่ ดังต่อไปนี้

๑. ให้ความเห็นชอบแผนพัฒนาองค์การบริหารส่วนตำบล เพื่อเป็นแนวทางในการบริหารกิจการขององค์การบริหารส่วนตำบล

๒. พิจารณาและให้ความเห็นชอบร่างข้อบัญญัติองค์การบริหารส่วนตำบล ร่างข้อบัญญัติงบประมาณรายจ่ายประจำปี และร่างข้อบัญญัติงบประมาณรายจ่ายเพิ่มเติม

๓. ควบคุมการปฏิบัติงานของนายกองค์การบริหารส่วนตำบลให้เป็นไปตามกฎหมาย นโยบาย แผนพัฒนาองค์การบริหารส่วนตำบล ข้อบัญญัติ ระเบียบ และข้อบังคับของทางราชการ

### สมาชิกสภาองค์การบริหารส่วนตำบลหนองใหญ่

๑. นายบุญเรือน กิ่งแก้ว	สมาชิกสภา อบต.หมู่ที่ ๑ (ประธานสภา)
๒. นายเกษม ไพเราะ	สมาชิกสภา อบต.หมู่ที่ ๒
๓. นางสาววีณา ชะเป็องรัมย์	สมาชิกสภา อบต.หมู่ที่ ๓
๔. นายบันยัติ โนนน้อย	สมาชิกสภา อบต.หมู่ที่ ๔
๕. นางสาวกัลยา เสมารรัมย์	สมาชิกสภา อบต.หมู่ที่ ๕
๖. นายอนวัติ เกิดผล	สมาชิกสภา อบต.หมู่ที่ ๖
๗. นายสมใจ หอมเนียม	สมาชิกสภา อบต.หมู่ที่ ๗ (รองประธานสภา)
๘. นางจุฑารัตน์ แสนกล้า	สมาชิกสภา อบต.หมู่ที่ ๘
๙. นายสำเภา ณะเกิงสุข	สมาชิกสภา อบต.หมู่ที่ ๙
๑๐. นายชิน เยรัมย์	สมาชิกสภา อบต.หมู่ที่ ๑๐
๑๑. นายพยุงค์ศักดิ์ ัญญวณิชย์	สมาชิกสภา อบต.หมู่ที่ ๑๑
๑๒. นายเชียว ชุรัมย์	สมาชิกสภา อบต.หมู่ที่ ๑๒
๑๓. นายบุญสืบ เปลี่ยนไธสง	สมาชิกสภา อบต.หมู่ที่ ๑๓
๑๔. นายศิริมงคล โนนยาง	สมาชิกสภา อบต.หมู่ที่ ๑๔
๑๕. นายสุทิน ณะเกิงสุข	สมาชิกสภา อบต.หมู่ที่ ๑๕
๑๖. นางสาววันญาณภรณ์ เฮอร์รัมย์	สมาชิกสภา อบต.หมู่ที่ ๑๖

ซึ่งมีนายธีระพงษ์ วงศ์สายตา ปลัดองค์การบริหารส่วนตำบลหนองใหญ่ ดำรงตำแหน่งเลขานุการสภาองค์การบริหารส่วนตำบลหนองใหญ่

### นายกองค์การบริหารส่วนตำบล

องค์การบริหารส่วนตำบลหนองใหญ่ประกอบด้วยนายกองค์การบริหารส่วนตำบลหนึ่งคน ซึ่งมาจากการเลือกตั้งของประชาชนในพื้นที่องค์การบริหารส่วนตำบล รองนายกองค์การบริหารส่วนตำบลสองคน และเลขานุการนายกอีกหนึ่งคน ซึ่งมาจากการแต่งตั้งของนายกองค์การบริหารส่วนตำบล นายกองค์การบริหารส่วนตำบลมีอำนาจหน้าที่ดังต่อไปนี้

๑. กำหนดนโยบายโดยไม่ขัดต่อกฎหมายและรับผิดชอบในการบริหารราชการขององค์การบริหารส่วนตำบลให้เป็นไปตามกฎหมาย นโยบาย แผนพัฒนาองค์การบริหารส่วนตำบล ข้อบัญญัติ ระเบียบ และข้อบังคับของทางราชการ

๒. สั่ง อนุญาต และอนุมัติเกี่ยวกับราชการขององค์การบริหารส่วนตำบล

๓. แต่งตั้งและถอดถอนรองนายกองค์การบริหารส่วนตำบลและเลขานุการนายกองค์การบริหารส่วนตำบล

๔. วางระเบียบเพื่อให้งานขององค์การบริหารส่วนตำบลเป็นไปด้วยความเรียบร้อย

๕. รักษาการให้เป็นไปตามข้อบัญญัติองค์การบริหารส่วนตำบล

๖. ปฏิบัติหน้าที่อื่นตามที่บัญญัติไว้ในกฎหมาย ระเบียบ และข้อบังคับของทางราชการ

## ผู้บริหารองค์การบริหารส่วนตำบลหนองใหญ่

- |                              |  |
|------------------------------|--|
| ๑. นายกำจร ชนสุนทรสุทธิ์     | นายกองค์การบริหารส่วนตำบลหนองใหญ่          |
| ๒. นางนิติภรณ์ ชนสุนทรสุทธิ์ | รองนายกองค์การบริหารส่วนตำบลหนองใหญ่       |
| ๓. นายลัด ตุ่มนอก            | รองนายกองค์การบริหารส่วนตำบลหนองใหญ่       |
| ๔. นายลำพวรรณ บุญมี          | เลขานุการนายกองค์การบริหารส่วนตำบลหนองใหญ่ |

## อำนาจหน้าที่ขององค์การบริหารส่วนตำบล

องค์การบริหารส่วนตำบลมีฐานะเป็นนิติบุคคล และเป็นราชการบริหารส่วนส่วนท้องถิ่น องค์การบริหารส่วนตำบลมีหน้าที่ในการพัฒนาตำบลทั้งในด้านเศรษฐกิจ สังคม และวัฒนธรรม ภายใต้ข้อบังคับแห่งกฎหมาย ตามมาตรา ๖๗ แห่งพระราชบัญญัติสภาตำบลและองค์การบริหารส่วนตำบล พ.ศ. ๒๕๓๗ แก้ไขเพิ่มเติมถึง (ฉบับที่ ๗) พ.ศ. ๒๕๖๒ องค์การบริหารส่วนตำบล มีหน้าที่ต้องทำในเขตองค์การบริหารส่วนตำบล ดังต่อไปนี้

๑. จัดให้มีและบำรุงรักษาทางน้ำและทางบก
๒. รักษาความสะอาดของถนน ทางน้ำ ทางเดิน และที่สาธารณะ รวมทั้งกำจัดขยะมูลฝอยและสิ่งปฏิกูล

๓. ป้องกันโรคและระงับโรคติดต่อ
๔. ป้องกันและบรรเทาสาธารณภัย
๕. ส่งเสริมการศึกษา ศาสนา และวัฒนธรรม
๖. ส่งเสริมการพัฒนาสตรี เด็ก เยาวชน ผู้สูงอายุ และผู้พิการ
๗. คุ้มครอง ดูแล และบำรุงรักษาทรัพยากรธรรมชาติและสิ่งแวดล้อม
๘. บำรุงรักษาศิลปะ จารีตประเพณี ภูมิปัญญาท้องถิ่น และวัฒนธรรมอันดีของท้องถิ่น
๙. ปฏิบัติหน้าที่อื่นตามที่ทางราชการมอบหมายโดยจัดสรรงบประมาณหรือบุคลากรให้ตามความจำเป็นและสมควร

และตามมาตรา ๖๘ แห่งพระราชบัญญัติสภาตำบลและองค์การบริหารส่วนตำบล พ.ศ. ๒๕๓๗ แก้ไขเพิ่มเติมถึง (ฉบับที่ ๗) พ.ศ. ๒๕๖๒ องค์การบริหารส่วนตำบลอาจทำกิจการใดๆ ในเขตองค์การบริหารส่วนตำบล ดังต่อไปนี้

๑. ให้มีน้ำเพื่อการอุปโภค บริโภค และการเกษตร
๒. ให้มีและบำรุงการไฟฟ้าหรือแสงสว่างโดยวิธีอื่น
๓. ให้มีและบำรุงรักษาทางระบายน้ำ
๔. ให้มีและบำรุงสถานที่ประชุม การกีฬา การพักผ่อนหย่อนใจและสวนสาธารณะ
๕. ให้มีและส่งเสริมกลุ่มเกษตรกรและกิจการสหกรณ์
๖. ส่งเสริมให้มีอุตสาหกรรมในครอบครัว
๗. บำรุงและส่งเสริมการประกอบอาชีพของราษฎร
๘. การคุ้มครองดูแลและรักษาทรัพย์สินอันเป็นสาธารณสมบัติของแผ่นดิน
๙. หาผลประโยชน์จากทรัพย์สินขององค์การบริหารส่วนตำบล
๑๐. ให้มีตลาด ท่าเทียบเรือ และท่าข้าม
๑๑. กิจการเกี่ยวกับการพาณิชย์
๑๒. การท่องเที่ยว
๑๓. การผังเมือง



## โครงสร้างส่วนราชการ

องค์การบริหารส่วนตำบลหนองใหญ่ มีการจัดโครงสร้างการแบ่งส่วนราชการภายในองค์กรออกเป็น ๑ สำนัก ๕ กอง

### ๑. สำนักปลัดองค์การบริหารส่วนตำบล มีบุคลากรจำนวน ๑๙ คน

๑. นายธีระพงษ์ วงศ์สายตา	ปลัดองค์การบริหารส่วนตำบล
๒. นางลลิตา กางรัมย์	รองปลัดองค์การบริหารส่วนตำบล
๓. นายสมพร ชะเตืองรัมย์	หัวหน้าสำนักปลัด
๔. นายอานนท์ สกิมงาม	นักวิชาการสาธารณสุขปฏิบัติการ
๕. นางสาวธัญญลักษณ์ ศีลกุล	นักทรัพยากรบุคคลปฏิบัติการ
๖. นางสาวธิดา ธีราชรัมย์	นักวิเคราะห์นโยบายและแผนชำนาญการ
๗. นายสรารุฒิ ทองหล่อ	นักป้องกันและบรรเทาสาธารณภัยปฏิบัติการ
๘. นายนิติกร เสริมราษฎร์	นักจัดการงานทั่วไปปฏิบัติการ
๙. นางสาวชนิดาภา โพธิ์ราม	นักวิชาการตรวจสอบภายในปฏิบัติการ
๑๐. นายอลงกต กรมทอง	นิติกรปฏิบัติการ
๑๑. นางสาวอังคณา หอมเนียม	เจ้าพนักงานธุรการปฏิบัติงาน
๑๒. นายวิทยา ชิวรัมย์	ผู้ช่วยนักวิเคราะห์นโยบายและแผน
๑๓. นายธีรพร ไพเราะ	ผู้ช่วยเจ้าพนักงานธุรการ
๑๔. นายสุทัศน์ เขยรัมย์	พนักงานขับรถยนต์
๑๕. นางขำนิ เสมารรัมย์	คณงานทั่วไป
๑๖. นายสุรารุฒิ เสมารรัมย์	คณงานทั่วไป
๑๗. นางสมจิตร เฉื่อยรัมย์	คณงานทั่วไป
๑๘. นายสรวิศ เปரியสม	คณงานทั่วไป
๑๙. นายวัชรินทร์ ทาศักดิ์	คณงานทั่วไป

### ๒. กองคลัง มีบุคลากรจำนวน ๙ คน

๑. นางสุดใจ นาจบุญ	ผู้อำนวยการกองคลัง
๒. นางพันธิตรา ยอดกระโทก	เจ้าพนักงานการเงินและบัญชีชำนาญงาน
๓. นางลัดดา เจริญศิริ	เจ้าพนักงานพัสดุชำนาญงาน
๔. นายวิทยา ทาวี	เจ้าพนักงานจัดเก็บรายได้ปฏิบัติงาน
๕. นางสาวกรณทิพย์ ชีรัมย์	ผู้ช่วยเจ้าพนักงานจัดเก็บรายได้
๖. นางสาวณิชาดา เครือจันทร์	ผู้ช่วยเจ้าพนักงานการเงินและบัญชี
๗. นางสาวรัตติยา พรหมนัส	ผู้ช่วยเจ้าพนักงานพัสดุ
๘. นายอรุณ โม่ทอง	คณงานทั่วไป
๙. นายเรียน ช่วยรัมย์	คณงานทั่วไป

### ๓. กองช่าง มีบุคลากรจำนวน ๗ คน

๑. นายรังสรรค์ ศรีสุข	ผู้อำนวยการกองช่าง
๒. นายพรชัย วิโรจน์รัตนกุล	นายช่างโยธาอาวุโส
๓. นางสาวจิราวรรณ วรรณวิจิตร	เจ้าพนักงานธุรการชำนาญงาน
๔. นายประโลม อุพลรัมย์	ผู้ช่วยนายช่างโยธา

- |                         |                 |
|-------------------------|-----------------|
| ๕. นายสุวิทย์ เสมารัมย์ | คนสวน           |
| ๖. นายสมพงษ์ พวงเพชร    | ผู้ผลิตน้ำประปา |
| ๗. นายสอน ยอดรัก        | คนงานทั่วไป     |

**๔. กองการศึกษา ศาสนา และวัฒนธรรม มีบุคลากรจำนวน ๙ คน**

- |                            |                           |
|----------------------------|---------------------------|
| ๑. นางกรรณิการ์ คลองงาม    | ผู้อำนวยการกองการศึกษา    |
| ๒. นางสาวละไม ทาศักดิ์     | นักวิชาการศึกษาปฏิบัติการ |
| ๓. นายสมพร โยงรัมย์        | ครูผู้ดูแลเด็ก            |
| ๔. นางประมวล ปัดถามัง      | ครูผู้ดูแลเด็ก            |
| ๕. นางบุญล้วน ทิสารัมย์    | ผู้ดูแลเด็ก(ทักษะ)        |
| ๖. นางสาวอาภาภรณ์ โสรัมย์  | ผู้ดูแลเด็ก(ทักษะ)        |
| ๗. นางสาวสุภาวดี ณะเกิงสุข | ผู้ดูแลเด็ก(ทักษะ)        |
| ๘. นางกนกวรรณ หินชนะ       | ผู้ดูแลเด็ก(ทักษะ)        |
| ๙. นางวนิดา ชิวรัมย์       | ผู้ดูแลเด็ก (ทั่วไป)      |
| ๑๐. นางสาวศุภกานต์ ศาลางาม | ผู้ดูแลเด็ก (ทั่วไป)      |

**๕. กองสวัสดิการสังคม มีบุคลากรจำนวน ๔ คน**

- |                          |                              |
|--------------------------|------------------------------|
| ๑. นายนพรัตน์ ไพเราะ     | ผู้อำนวยการกองสวัสดิการสังคม |
| ๒. นายบุญธรรม เรืองไพศาล | ผู้ช่วยนักพัฒนาชุมชน         |
| ๓. นายสุริโย สิมรัมย์    | คนงานทั่วไป                  |

**โครงสร้างการแบ่งส่วนราชการขององค์การบริหารส่วนตำบลหนองใหญ่**

องค์การบริหารส่วนตำบลหนองใหญ่ อำเภอสตึก จังหวัดบุรีรัมย์ ได้กำหนดโครงสร้างการแบ่งส่วนราชการเพื่อดำเนินการตามภารกิจ อำนาจหน้าที่ และความรับผิดชอบ ดังนี้

โครงสร้างภายในส่วนราชการ	โครงสร้างตามแผนอัตรากำลัง	หมายเหตุ
๑. สำนักปลัดองค์การบริหารส่วนตำบล	๑. งานบริหารงานทั่วไป ๒. งานยุทธศาสตร์และงบประมาณ ๓. งานนิติการ ๔. งานป้องกันและบรรเทาสาธารณภัย ๕. งานบริหารงานสาธารณสุข ๖. งานส่งเสริมการเกษตร ๗. งานการเจ้าหน้าที่	
๒. กองคลัง	๑. งานการเงินและบัญชี ๒. งานพัสดุและทรัพย์สิน ๓. งานเร่งรัดและจัดเก็บรายได้	
๓. กองช่าง	๑. งานแบบแผนและก่อสร้าง ๒. งานควบคุมอาคาร ๓. งานสาธารณสุขปโภค ๔. งานผังเมือง	

โครงสร้าง ภายในส่วนราชการ	ภารกิจ/อำนาจหน้าที่ภายในส่วนราชการ	หมายเหตุ
๔. กองการศึกษา ศาสนา และ วัฒนธรรม	๑. งานส่งเสริมคุณภาพการศึกษา ๒. งานส่งเสริมการศึกษา ศาสนา และวัฒนธรรม ๓. งานกิจการโรงเรียน	
๕. กองสวัสดิการสังคม	๑. งานพัฒนาชุมชน ๒. งานสังคมสงเคราะห์ ๓. งานส่งเสริมและพัฒนาอาชีพ	
๖. หน่วยตรวจสอบภายใน	๑. งานตรวจสอบภายใน	

### ๓. ประชากร

จำนวนประชากรและครัวเรือนประชาชนในพื้นที่องค์การบริหารส่วนตำบลหนองใหญ่ มีจำนวนประชากรทั้งสิ้น ๙,๔๙๒ คน แยกเป็นชาย ๔,๖๘๑ คน หญิง ๔,๘๑๑ คน และมีจำนวนครัวเรือนทั้งสิ้น ๒,๓๖๕ ครัวเรือน

หมู่ที่	หมู่บ้าน	ปี พ.ศ. ๒๕๖๔			
		จำนวน ครัวเรือน	ประชากร		
			ชาย	หญิง	รวม
๑	บ้านสวายตางวน	๒๐๒	๓๓๖	๓๗๖	๗๑๒
๒	บ้านหนองใหญ่	๑๗๙	๓๒๐	๓๓๖	๖๕๖
๓	บ้านดอนยอ	๑๕๑	๓๓๔	๓๔๒	๖๗๖
๔	บ้านหนองกบ	๒๓๗	๔๕๓	๔๙๐	๙๔๓
๕	บ้านหนองไผ่	๑๖๔	๓๔๑	๓๕๙	๗๐๐
๖	บ้านหนองตราด	๑๓๔	๒๙๙	๒๙๔	๕๙๓
๗	บ้านกระทุ่ม	๑๗๒	๓๖๑	๔๑๓	๗๗๔
๘	บ้านอาเกียน	๑๗๘	๓๓๕	๓๖๒	๖๙๗
๙	บ้านคูขาด	๙๑	๑๖๗	๑๘๔	๓๕๑
๑๐	บ้านตะแบก	๖๐	๑๑๕	๑๑๓	๒๒๘
๑๑	บ้านสวายเดิม	๒๐๔	๔๓๐	๔๓๒	๘๖๒
๑๒	บ้านหนองบัว	๑๖๖	๓๔๒	๓๓๑	๖๗๓
๑๓	บ้านโนนพลวง	๑๒๔	๒๕๐	๒๓๙	๔๘๙
๑๔	บ้านสมเจริญ	๗๙	๑๗๐	๑๙๒	๓๖๒
๑๕	บ้านน้อยชลประทาน	๘๖	๑๖๙	๑๒๖	๒๙๕
๑๖	บ้านพิชัยพัฒนา	๑๓๘	๒๕๙	๒๒๒	๔๘๑
รวมทั้งสิ้น		๒,๓๖๕	๔,๖๘๑	๔,๘๑๑	๙,๔๙๒

#### ๔. สภาพทางสังคม

##### การศึกษา

ในเขตพื้นที่องค์การบริหารส่วนตำบลหนองใหญ่ มีโรงเรียนขยายโอกาส จำนวน ๑ แห่ง คือ โรงเรียนบ้านหนองใหญ่ และโรงเรียนระดับประถมศึกษา จำนวน ๓ แห่ง คือ โรงเรียนวัดบ้านสวายตางวน โรงเรียนบ้านหนองกบ และโรงเรียนบ้านหนองไผ่ ซึ่งเป็นโรงเรียนในสังกัดสำนักงานเขตพื้นที่การศึกษาขั้นพื้นฐาน (สพฐ.) โดยมีจำนวนเด็กนักเรียน ในปีการศึกษา พ.ศ. ๒๕๖๔ ดังนี้

๑. โรงเรียนวัดบ้านสวายตางวน ตั้งอยู่หมู่ที่ ๑ บ้านสวายตางวน โดยมี นายจเด็จ ผนังรัตน์กร เป็นผู้อำนวยการโรงเรียน

โรงเรียนวัดบ้านสวายตางวน			
ระดับชั้น	ชาย	หญิง	รวม
อนุบาล ๒	๙	๙	๑๘
อนุบาล ๓	๑๑	๑๑	๒๒
ประถมศึกษาปีที่ ๑	๑๔	๑๘	๓๒
ประถมศึกษาปีที่ ๒	๑๑	๑๔	๒๕
ประถมศึกษาปีที่ ๓	๗	๑๕	๒๒
ประถมศึกษาปีที่ ๔	๑๙	๑๑	๓๐
ประถมศึกษาปีที่ ๕	๑๔	๑๐	๒๔
ประถมศึกษาปีที่ ๖	๑๑	๑๔	๒๕
<b>รวม</b>	<b>๙๖</b>	<b>๑๐๒</b>	<b>๑๙๘</b>

๒. โรงเรียนบ้านหนองใหญ่ ตั้งอยู่หมู่ที่ ๒ บ้านหนองใหญ่ โดยมี นายชาติรี เขยรัมย์ เป็นผู้อำนวยการโรงเรียน

โรงเรียนบ้านหนองใหญ่			
ระดับชั้น	ชาย	หญิง	รวม
อนุบาล ๒	๒๒	๑๗	๓๙
อนุบาล ๓	๒๘	๓๗	๖๕
ประถมศึกษาปีที่ ๑	๒๑	๒๓	๔๔
ประถมศึกษาปีที่ ๒	๒๒	๒๓	๔๕
ประถมศึกษาปีที่ ๓	๒๖	๓๔	๖๐
ประถมศึกษาปีที่ ๔	๒๑	๒๓	๔๔
ประถมศึกษาปีที่ ๕	๑๒	๒๐	๓๒
ประถมศึกษาปีที่ ๖	๒๐	๓๗	๕๗
มัธยมศึกษาปีที่ ๑	๒๓	๒๗	๕๐
มัธยมศึกษาปีที่ ๒	๒๕	๒๑	๔๖
มัธยมศึกษาปีที่ ๓	๑๘	๑๖	๓๔
<b>รวม</b>	<b>๒๓๘</b>	<b>๒๗๘</b>	<b>๕๑๖</b>

๓. โรงเรียนบ้านหนองกบ ตั้งอยู่หมู่ที่ ๔ บ้านหนองกบ โดยมี นายอนันท์ พุฒาลา เป็นผู้อำนวยการโรงเรียน

โรงเรียนบ้านหนองกบ			
ระดับชั้น	ชาย	หญิง	รวม
อนุบาล ๒	๑๒	๑๐	๒๒
อนุบาล ๓	๓	๗	๑๐
ประถมศึกษาปีที่ ๑	๕	๙	๑๔
ประถมศึกษาปีที่ ๒	๑๑	๑๓	๒๔
ประถมศึกษาปีที่ ๓	๖	๙	๑๕
ประถมศึกษาปีที่ ๔	๑๐	๘	๑๘
ประถมศึกษาปีที่ ๕	๓	๗	๑๐
ประถมศึกษาปีที่ ๖	๘	๑๔	๒๒
<b>รวม</b>	<b>๕๘</b>	<b>๗๗</b>	<b>๑๓๕</b>

๔. โรงเรียนบ้านหนองไผ่ ตั้งอยู่หมู่ที่ ๕ บ้านหนองไผ่ โดยมี นายวิเชียร เขียวรัมย์ เป็นผู้อำนวยการโรงเรียน

โรงเรียนบ้านหนองไผ่			
ระดับชั้น	ชาย	หญิง	รวม
อนุบาล ๒	๑๔	๑๐	๒๔
อนุบาล ๓	๑๑	๙	๒๐
ประถมศึกษาปีที่ ๑	๙	๑๑	๒๐
ประถมศึกษาปีที่ ๒	๙	๖	๑๕
ประถมศึกษาปีที่ ๓	๑๑	๑๖	๒๗
ประถมศึกษาปีที่ ๔	๑๑	๑๖	๒๗
ประถมศึกษาปีที่ ๕	๑๒	๘	๒๐
ประถมศึกษาปีที่ ๖	๖	๑๓	๑๙
<b>รวม</b>	<b>๘๓</b>	<b>๘๙</b>	<b>๑๗๒</b>

ปัจจุบันองค์การบริหารส่วนตำบลหนองใหญ่ มีศูนย์พัฒนาเด็กเล็กที่อยู่ในการดูแล จำนวน ๔ แห่ง

๑. ศูนย์พัฒนาเด็กเล็กบ้านสวายตางวน ตั้งอยู่หมู่ที่ ๑ บ้านสวายตางวน ซึ่งเป็นศูนย์พัฒนาเด็กเล็กที่องค์การบริหารส่วนตำบลหนองใหญ่จัดตั้งเอง โดยมีครูผู้ดูแลเด็กและผู้ดูแลเด็กรวมกัน จำนวน ๓ คน คือ นางประมวล ปัดถามัง เป็นหัวหน้าศูนย์ นางสาวสุภาวดี ณะเกิงสุข และนางสาวกุลวดี อุดราศรี มีจำนวนเด็กเล็กรวม ๔๐ คน แยกเป็น ชาย ๒๓ คน หญิง ๑๗ คน

๒. ศูนย์พัฒนาเด็กเล็กวัดบ้านหนองใหญ่ ตั้งอยู่หมู่ที่ ๒ บ้านหนองใหญ่ ซึ่งเป็นศูนย์พัฒนาเด็กเล็กถ่ายโอนจากกรมศาสนา โดยมีครูผู้ดูแลเด็กและผู้ดูแลเด็กรวมกัน จำนวน ๓ คน คือ นางสาวอาภาพร โสรัมย์ รักษาการหัวหน้าศูนย์ นางกนกวรรณ หินชนะ และนางวนิดา ชิวรัมย์ มีจำนวนเด็กเล็กรวม ๕๐ คน แยกเป็น ชาย ๒๕ คน หญิง ๒๕ คน

๓. ศูนย์พัฒนาเด็กเล็กวัดบ้านหนองกับ ตั้งอยู่หมู่ที่ ๔ บ้านหนองกับ ซึ่งเป็นศูนย์พัฒนาเด็กเล็กถ่ายโอนจากกรมศาสนา โดยมีครูผู้ดูแลเด็กและผู้ดูแลเด็กรวมกัน จำนวน ๒ คน คือ นางบุญล้วน ทิสารัมย์ รักษาการหัวหน้าศูนย์ และนางสาวพัชราภรณ์ เสมารัมย์ มีจำนวนเด็กเล็กรวม ๒๑ คน แยกเป็นชาย ๑๐ คน หญิง ๑๑ คน

๔. ศูนย์พัฒนาเด็กเล็กบ้านหนองไผ่ ตั้งอยู่หมู่ที่ ๕ บ้านหนองไผ่ ซึ่งเป็นศูนย์พัฒนาเด็กเล็กที่องค์การบริหารส่วนตำบลหนองใหญ่จัดตั้งเอง โดยมีครูผู้ดูแลเด็กและผู้ดูแลเด็กรวมกัน จำนวน ๓ คน คือ นายสมพร โยงรัมย์ เป็นหัวหน้าศูนย์ นางสาวศุภกานต์ ศาลางาม และนางสาวสุรรัตน์ กิ่งแก้ว มีจำนวนเด็กเล็กรวม ๓๒ คน แยกเป็น ชาย ๑๘ คน หญิง ๑๔ คน

### การสาธารณสุข

พื้นที่องค์การบริหารส่วนตำบลหนองใหญ่ มีสถานพยาบาลให้บริการทางด้านสาธารณสุขในเขตพื้นที่องค์การบริหารส่วนตำบลหนองใหญ่และพื้นที่ใกล้เคียง จำนวน ๑ แห่ง คือ โรงพยาบาลส่งเสริมสุขภาพตำบลหนองใหญ่ (สถานีอนามัยเฉลิมพระเกียรติ ๖๐ พรรษา นวมินทราชินีบ้านหนองใหญ่) ตั้งอยู่เลขที่ ๑๒๐ หมู่ที่ ๒ บ้านหนองใหญ่ ตำบลหนองใหญ่ อำเภอสตึก จังหวัดบุรีรัมย์ โดยมีบุคลากร ดังนี้

๑. นายไกรฤกษ์ ยานรัมย์	ผู้อำนวยการ สอน.บ้านหนองใหญ่
๒. นางรัตนาวลี วงศ์น้ำคำ	พยาบาลวิชาชีพชำนาญการ
๓. นางสาวภาวิณี พรหมนัส	พยาบาลวิชาชีพชำนาญการ
๔. นายธวัชวันต์ อินประโคน	พยาบาลวิชาชีพปฏิบัติการ
๕. นางสาวศศิธร เทียงธรรม	พยาบาลวิชาชีพ
๖. นายสุนทร เพชรกระโทก	นักวิชาการสาธารณสุขปฏิบัติการ
๗. นางสาวเกศรินทร์ ไสสะอาด	นักวิชาการสาธารณสุขปฏิบัติการ
๘. นางสาวดวงหทัย ชันทอง	นักวิชาการสาธารณสุขปฏิบัติการ
๙. นายเวชสุชัน ชมพูพูน	แพทย์แผนไทยปฏิบัติการ
๑๐. นางสาวศุภมาศ สุขจิต	เจ้าพนักงานทันตสาธารณสุขปฏิบัติงาน
๑๑. นายสุนทร เจริญรัมย์	ผู้ช่วยเจ้าหน้าที่สาธารณสุข(ลูกจ้างประจำ)
๑๒. นายถาวร ชะรุรัมย์	ผู้ช่วยเหลือคนไข้
๑๓. นางสินันญา อะช่วยรัมย์	พนักงานธุรการ
๑๔. นางยุวดี เจริญรัมย์	ผู้ช่วยแพทย์แผนไทย
๑๕. นางสาวณัฐกานต์ เจริญรัมย์	ผู้ช่วยแพทย์แผนไทย
๑๖. นายอาทิตย์ อนันต์รัมย์	พนักงานทำความสะอาด

### การป้องกันและบรรเทาสาธารณภัย

องค์การบริหารส่วนตำบลหนองใหญ่ มีรถบรรทุกน้ำอเนกประสงค์เพื่อให้บริการประชาชนในพื้นที่และใกล้เคียง จำนวน ๑ คัน และมีสมาชิกอาสาสมัครป้องกันภัยฝ่ายพลเรือน (อปพร.) จำนวน ๑๘๓ คน

## ๕. ระบบบริการพื้นฐาน

### การคมนาคม

การคมนาคมขนส่งในเขตพื้นที่องค์การบริหารส่วนตำบลตำบลหนองใหญ่ และระหว่างตำบลในปัจจุบันนับว่ามีความสะดวกขึ้นมาก เพราะได้มีการพัฒนาถนนหลายสาย ทำให้การติดต่อไปมาภายในเขต

องค์การบริหารส่วนตำบลหนองใหญ่ และตำบลใกล้เคียงสะดวกขึ้น ซึ่งระยะทางจากองค์การบริหารส่วนตำบลหนองใหญ่ถึงจังหวัดบุรีรัมย์ ประมาณ ๓๑ กิโลเมตร และระยะทางจากองค์การบริหารส่วนตำบลหนองใหญ่ถึงอำเภอสตึก ประมาณ ๒๕ กิโลเมตร

#### **การไฟฟ้า**

หน่วยงานซึ่งให้บริการไฟฟ้าแก่ประชาชนใน เขตองค์การบริหารส่วนตำบลหนองใหญ่ คือ การไฟฟ้าส่วนภูมิภาคอำเภอสตึก จังหวัดบุรีรัมย์

#### **การประปา**

ประชาชนในตำบลหนองใหญ่ ได้รับการบริการด้านการประปาจากการประปามอนามัย จังหวัดบุรีรัมย์ ซึ่งบริหารจัดการโดยคณะกรรมการหมู่บ้าน จำนวน ๓ หมู่บ้าน คือ หมู่ที่ ๔ บ้านหนองกบ หมู่ที่ ๑๔ บ้านสมเจริญ และหมู่ที่ ๑๐ บ้านตะแบก ประปาจากกรมทรัพยากรน้ำซึ่งบริหารจัดการโดยองค์การบริหารส่วนตำบลหนองใหญ่ จำนวน ๔ หมู่บ้าน คือ หมู่ที่ ๒ บ้านหนองใหญ่ หมู่ที่ ๓ บ้านดอนยอ หมู่ที่ ๑๒ บ้านหนองบัว และหมู่ที่ ๑๓ บ้านโนนพลวง ประปาจากกรมทรัพยากรน้ำซึ่งบริหารจัดการโดยคณะกรรมการหมู่บ้านอีกจำนวน ๑๒ หมู่บ้าน คือ หมู่ที่ ๑ บ้านสวายตางวน หมู่ที่ ๑๑ บ้านสวายเดิม หมู่ที่ ๑๕ บ้านน้อยชลประทาน หมู่ที่ ๙ บ้านคูขาด หมู่ที่ ๕ บ้านหนองไผ่ หมู่ที่ ๘ บ้านอาเกียน หมู่ที่ ๖ บ้านหนองตราด หมู่ที่ ๗ บ้านกระทุ่ม และหมู่ที่ ๑๖ บ้านพิชัยพัฒนา

#### **โทรศัพท์**

ในเขตพื้นที่องค์การบริหารส่วนตำบลหนองใหญ่ ประชาชนในพื้นที่ส่วนใหญ่ใช้โทรศัพท์เคลื่อนที่ (โทรศัพท์มือถือ) หรือสมาร์ทโฟน

#### **การสื่อสาร**

ระบบโทรคมนาคม หมายถึง ระบบการสื่อสารที่มีการให้บริการ เช่น โทรศัพท์และการสื่อสารอื่นๆ

#### **การไปรษณีย์โทรเลข**

ในเขตพื้นที่องค์การบริหารส่วนตำบลหนองใหญ่ ได้รับการบริการด้านไปรษณีย์สาขาย่อยมาติดตั้ง เพื่อให้บริการประชาชนในเขตพื้นที่องค์การบริหารส่วนตำบลหนองใหญ่ และประชาชนบริเวณใกล้เคียง (เฉพาะไปรษณีย์ากร) จำนวน ๑ แห่ง

#### **หน่วยงานที่มีข่ายวิทยุสื่อสารในพื้นที่**

องค์การบริหารส่วนตำบลหนองใหญ่ มีเครื่องรับส่งวิทยุ ระบบ VHF/FM ชนิดประจำที่ จำนวน ๑ เครื่องชนิดมือถือ ๑๔ เครื่อง ซึ่งใช้ในงานป้องกันและบรรเทาสาธารณภัยขององค์การบริหารส่วนตำบลหนองใหญ่

### **๖. ระบบเศรษฐกิจ**

#### **การเกษตร/การประมง/การปศุสัตว์/การบริการ/การพาณิชย์และกลุ่มอาชีพ**

ในเขตพื้นที่องค์การบริหารส่วนตำบลหนองใหญ่ ประชาชนส่วนใหญ่ประกอบอาชีพเกษตรกรรม ประมาณร้อยละ ๙๐ ประกอบอาชีพปศุสัตว์ประมาณร้อยละ ๕ ประกอบอาชีพรับจ้างประมาณร้อยละ ๓ และประกอบอาชีพด้านบริการประมาณร้อยละ ๒ ซึ่งลักษณะการประกอบอาชีพของประชาชนในพื้นที่องค์การบริหารส่วนตำบลหนองใหญ่ โดยทั่วไป เช่น การเกษตรกรรม ได้แก่ ทำไร่ ทำนา ทำสวน ปลูกผัก การค้าขาย ได้แก่ ร้านขายของชำ การปศุสัตว์ ได้แก่ เลี้ยงไก่บ้าน ไก่ไข่ ไก่ฟาร์ม โค กระบือ เป็ด สุกร และการบริการอื่นๆ

## ๗. ศาสนา ประเพณี วัฒนธรรม

### การนับถือศาสนา

ประชาชนในพื้นที่องค์การบริหารส่วนตำบลหนองใหญ่ นับถือศาสนาพุทธทั้งหมด คิดเป็น ๑๐๐% โดยมีวัดและสำนักสงฆ์ที่ใช้ประกอบศาสนกิจจำนวน ๙ แห่ง ดังนี้

๑. วัดบ้านสวายตางวน ตั้งอยู่ที่ บ้านสวายตางวน หมู่ที่ ๑ มี พระครูสุทธิสีลาภิรม เป็นเจ้าอาวาส
๒. วัดบ้านหนองใหญ่ ตั้งอยู่ที่ บ้านหนองใหญ่ หมู่ที่ ๒ มี พระครูนิพัทธ์ธรรมวุฒิ เป็นเจ้าอาวาส
๓. วัดบ้านหนองกบ ตั้งอยู่ที่ บ้านหนองกบ หมู่ที่ ๔ มี พระครูวิบูลสีลพรต เป็นเจ้าอาวาส
๔. วัดโนนศรีสำราญบ้านอาเกียนตั้งอยู่ที่ บ้านอาเกียน หมู่ที่ ๘ มี พระเคียบ ลสสวโร เป็นเจ้าอาวาส
๕. วัดป่าพิชัยประชาสรรค์ ตั้งอยู่ที่ บ้านพิชัยพัฒนา หมู่ที่ ๑๖ มี พระทอง ปญญาโคโม เป็นเจ้าอาวาส
๖. สำนักสงฆ์บ้านหนองตราด ตั้งอยู่ที่ บ้านหนองตราด หมู่ที่ ๖ มี พระกาจ ธมมวิริโย เป็นเจ้าสำนักสงฆ์
๗. สำนักสงฆ์ป่าแสงธรรมสิริราช ตั้งอยู่ที่ บ้านหนองตราด หมู่ที่ ๖ มี พระคุณ คุณสมปญโญ เป็นเจ้าสำนักสงฆ์
๘. ที่พัก สงฆ์ป่าโคกกระสัง ตั้งอยู่ที่ บ้านดอนยอ หมู่ที่ ๓ มีพระมหาวิเชียร จกกวโร เป็นเจ้าสำนักสงฆ์
๙. สำนักสงฆ์ป่าสามัคคีบ้านดอนยอ ตั้งอยู่ที่ บ้านดอนยอ หมู่ที่ ๓ มีพระจุม จนทวิโส เป็นเจ้าสำนักสงฆ์

### ประเพณีและงานประจำปี

ประเพณีท้องถิ่นที่สำคัญในเขตองค์การบริหารส่วนตำบลหนองใหญ่ ดังนี้

๑. ประเพณีลอยกระทง ประมาณเดือน พฤศจิกายน กิจกรรมสังเขป มีการจัดงานประเพณีลอยกระทง ประกวดนางนพมาศ ประกวดขบวนแห่กระทงจัดทำกระทงประกวดแข่งขันกันแต่ละหมู่บ้าน ฯลฯ
๒. ประเพณีสงกรานต์ ประมาณเดือน เมษายน กิจกรรมสังเขป มีการจัดงานสงกรานต์ในส่วนราชการและจัดกิจกรรมวันกตัญญู ผู้สูงอายุ เพื่อรดน้ำดำหัวผู้ใหญ่ที่เคารพนับถือ และรดน้ำขอพรจากพระสงฆ์
๓. ประเพณีแห่เทียนเข้าพรรษา ประมาณเดือน กรกฎาคม กิจกรรมสังเขป มีการจัดงานประเพณีแห่เทียนเข้าพรรษาของแต่ละหมู่บ้าน ชุมชน หมู่บ้านเพื่อถวายเทียนพรรษา ณ ที่วัดในเขตตำบลหนองใหญ่ โดยมีตัวแทนจากหน่วยงาน และกลุ่มต่างๆ ร่วมกัน
๔. ประเพณีงานวันออกพรรษา ประมาณเดือน ตุลาคม กิจกรรมสังเขป จะมีการจัดงานที่วัดต่างๆ ในตำบลหนองใหญ่ โดยมีประชาชนหรือชาวบ้านร่วมกันจัดงาน มีมหรสพฉลอง และมีการละเล่นต่าง เพื่อหารายได้เข้าวัด ฯลฯ
๕. ประเพณีโฌนตา ประมาณเดือน กันยายน - ตุลาคม กิจกรรมสังเขป มีการจัดงานทำบุญอุทิศให้บรรพบุรุษผู้ล่วงลับ

### ภูมิปัญญาท้องถิ่น/ภาษาถิ่น

ประชาชนในพื้นที่องค์การบริหารส่วนตำบลหนองใหญ่ มีการใช้ภาษาถิ่นหลายภาษา เช่น ภาษาไทย ภาษาเขมร ภาษาลาว



## ๘. ทรัพยากรธรรมชาติ

### พื้นที่

องค์การบริหารส่วนตำบลหนองใหญ่ มีเนื้อที่ตามประกาศของกระทรวงมหาดไทย ประมาณ ๓๘,๐๘๐ ไร่ หรือ ประมาณ ๖๑ ตารางกิโลเมตร โดยแยกเป็นรายหมู่บ้าน ดังนี้

หมู่ที่	บ้าน	เนื้อที่ (ไร่)	ลำดับขนาดพื้นที่
๑	บ้านสวายตางวน	๓,๙๑๕	๑
๒	บ้านหนองใหญ่	๓,๑๕๙	๕
๓	บ้านดอนยอง	๒,๕๓๕	๘
๔	บ้านหนองกบ	๓,๖๙๕	๓
๕	บ้านหนองไผ่	๓,๐๒๕	๖
๖	บ้านหนองตราด	๑,๔๐๐	๑๔
๗	บ้านกระทุ่ม	๓,๔๖๐	๔
๘	บ้านอาเกียน	๓,๗๐๐	๒
๙	บ้านคูขาด	๑,๐๙๐	๑๕
๑๐	บ้านตะแบก	๑,๗๒๙	๑๐
๑๑	บ้านสวายเดิม	๑,๗๐๒	๑๑
๑๒	บ้านหนองบัว	๑,๖๖๔	๑๒
๑๓	บ้านโนนพลวง	๒,๕๘๒	๗
๑๔	บ้านสมเจริญ	๑,๕๐๐	๑๓
๑๕	บ้านน้อยชลประทาน	๑,๐๕๐	๑๖
๑๖	บ้านพิชัยพัฒนา	๑,๘๗๔	๙
รวม		๓๘,๐๘๐	-

พื้นที่องค์การบริหารส่วนตำบลหนองใหญ่ ประกอบด้วย พื้นที่นา ไร่ ป่าไม้ ลำห้วย ลำคลอง และพื้นที่ชุมชนแหล่งน้ำในพื้นที่องค์การบริหารส่วนตำบลหนองใหญ่ ส่วนใหญ่เป็น ลำห้วย หนอง คลอง สระ แหล่งน้ำที่ใช้ทำการเกษตรในแต่ละปีจะไม่เพียงพอสำหรับการเกษตร จะใช้น้ำจากธรรมชาติ คือ น้ำฝน

## ส่วนที่ ๒ ยุทธศาสตร์องค์กรปกครองส่วนท้องถิ่น

### ๑. ความสัมพันธ์ระหว่างแผนพัฒนาระดับมหภาค

#### ๑) แผนยุทธศาสตร์ชาติ ๒๐ ปี (พ.ศ. ๒๕๖๑ - ๒๕๘๐)

ยุทธศาสตร์ชาติ ๒๐ ปี (พ.ศ. ๒๕๖๑-๒๕๘๐) เป็นยุทธศาสตร์ชาติฉบับแรกของประเทศไทยตามรัฐธรรมนูญแห่งราชอาณาจักรไทย ซึ่งจะต้องนำไปสู่การปฏิบัติเพื่อให้ประเทศไทยบรรลุวิสัยทัศน์ “ประเทศไทย มีความมั่นคง มั่งคั่ง ยั่งยืน เป็นประเทศพัฒนาแล้ว ด้วยการพัฒนาตามหลักปรัชญาของเศรษฐกิจพอเพียง” โดยมีเป้าหมาย การพัฒนาประเทศ คือ “ประเทศชาติมั่นคง ประชาชนมีความสุข เศรษฐกิจพัฒนาอย่างต่อเนื่อง สังคมเป็นธรรม ฐานทรัพยากรธรรมชาติยั่งยืน” โดยยกระดับศักยภาพของประเทศในหลากหลายมิติ พัฒนาคนในทุกมิติและในทุกช่วงวัยให้เป็นคนดี เก่ง และมีคุณภาพ สร้างโอกาสและความเสมอภาคทางสังคม สร้างการเติบโตบนคุณภาพชีวิต ที่เป็นมิตรกับสิ่งแวดล้อม และมีภาครัฐของประชาชนเพื่อประชาชนและประโยชน์ส่วนรวม โดยการประเมินผลการพัฒนาตามยุทธศาสตร์ชาติ ประกอบด้วย

- ๑) ความอยู่ดีมีสุขของคนไทยและสังคมไทย
- ๒) ชีตความสามารถในการแข่งขัน การพัฒนาเศรษฐกิจและการกระจายรายได้
- ๓) การพัฒนาทรัพยากรมนุษย์ของประเทศ
- ๔) ความเท่าเทียมและความเสมอภาคของสังคม
- ๕) ความหลากหลายทางชีวภาพ คุณภาพสิ่งแวดล้อม และความยั่งยืนของ ทรัพยากรธรรมชาติ
- ๖) ประสิทธิภาพการบริหารจัดการและการเข้าถึงการให้บริการของภาครัฐ

### วิสัยทัศน์ประเทศไทย ๒๕๘๐

“ประเทศไทยมีความมั่นคง มั่งคั่ง ยั่งยืน เป็นประเทศพัฒนาแล้ว ด้วยการพัฒนาตามหลักปรัชญาของเศรษฐกิจพอเพียง”

มั่นคง	มั่งคั่ง	ยั่งยืน
<ul style="list-style-type: none"> <li>• มีความมั่นคงปลอดภัยภายในและการเปลี่ยนแปลงทั้งภายในประเทศและภายนอกประเทศ และมีความมั่นคงในทุกมิติ ทั้งมิติเศรษฐกิจ สังคม สิ่งแวดล้อม และการเมือง</li> <li>• ประเทศมีความมั่นคงในเอกราชและอธิปไตย</li> <li>• สังคมมีความปรองดองและความสามัคคี ประชาชนมีความมั่นคงในชีวิต มีงานและรายได้ที่มั่นคง มีที่อยู่อาศัยและความปลอดภัยในชีวิตทรัพย์สิน</li> <li>• มีความมั่นคงของอาหาร พลังงาน และน้ำ</li> </ul>	<ul style="list-style-type: none"> <li>• ประเทศไทยมีการขยายตัวของเศรษฐกิจอย่างต่อเนื่อง ยกกระดับเข้าสู่กลุ่มประเทศรายได้สูง ความเหลื่อมล้ำของการพัฒนาลดลง ประชากรได้รับผลประโยชน์จากการพัฒนาอย่างเท่าเทียมกัน</li> <li>• เศรษฐกิจมีความสามารถในการแข่งขันสูง สร้างเศรษฐกิจและสังคมแห่งอนาคต และเป็นจุดสำคัญของการเชื่อมโยงในภูมิภาคทั้งการคมนาคมขนส่ง การผลิต การค้า การลงทุน</li> <li>• มีความสมบูรณ์ในทุนที่จะสามารถสร้างการพัฒนาต่อเนื่อง อาทิ ทุนมนุษย์ ทุนทางปัญญา ทุนทางการเงินและทุนอื่นๆ</li> </ul>	<ul style="list-style-type: none"> <li>• การพัฒนาที่สามารถสร้างความเจริญด้านรายได้ และคุณภาพชีวิตของประชาชนอย่างต่อเนื่อง โดยไม่ใช้ทรัพยากรธรรมชาติเกินพอดี ไม่สร้างผลกระทบสิ่งแวดล้อม</li> <li>• มีการคิดและการบริโภคเป็นมิตรกับสิ่งแวดล้อม และสอดคล้องกับกฎระเบียบของประชาคมโลก</li> <li>• คนมีความรับผิดชอบต่อสังคม มุ่งประโยชน์ส่วนรวมอย่างยั่งยืน ทุกภาคส่วนในสังคมยึดถือและปฏิบัติตามหลักปรัชญาของเศรษฐกิจพอเพียง</li> </ul>

## ประเด็นยุทธศาสตร์ชาติ ๒๐ ปี

การพัฒนาประเทศในช่วงระยะเวลาของยุทธศาสตร์ชาติ จะมุ่งเน้นการสร้างสมดุลระหว่างการ พัฒนา ความมั่นคง เศรษฐกิจ สังคม และสิ่งแวดล้อม โดยการมีส่วนร่วมของทุกภาคส่วนในรูปแบบ “ประชารัฐ” โดยประกอบด้วย ๖ ยุทธศาสตร์ ได้แก่ ยุทธศาสตร์ชาติด้านความมั่นคง ยุทธศาสตร์ชาติด้านการสร้าง ความสามารถในการแข่งขัน ยุทธศาสตร์ชาติด้านการพัฒนาและเสริมสร้างศักยภาพทรัพยากรมนุษย์ ยุทธศาสตร์ ชาติด้านการสร้างโอกาสและความเสมอภาคทางสังคม ยุทธศาสตร์ชาติด้านการสร้างการเติบโตบน คุณภาพชีวิต ที่เป็นมิตรต่อสิ่งแวดล้อม และยุทธศาสตร์ชาติด้านการปรับสมดุลและพัฒนาระบบการบริหาร จัดการภาครัฐ โดยแต่ละยุทธศาสตร์มีเป้าหมายและประเด็นการพัฒนา ดังนี้

๑. **ยุทธศาสตร์ชาติด้านความมั่นคง** มีเป้าหมายการพัฒนาที่สำคัญ คือ ประเทศชาติมั่นคง ประชาชนมีความสุข เน้นการบริหารจัดการสถานะแวดล้อมของประเทศให้มีความมั่นคง ปลอดภัย เอกราช อธิปไตย และมีความสงบเรียบร้อยในทุกระดับ ตั้งแต่ระดับชาติ สังคม ชุมชน มุ่งเน้นการพัฒนาคน เครื่องมือ เทคโนโลยี และระบบฐานข้อมูลขนาดใหญ่ให้มีความพร้อมสามารถรับมือกับภัยคุกคามและภัยพิบัติ ได้ทุก รูปแบบ และทุกระดับความรุนแรง ควบคู่ไปกับการป้องกันและแก้ไขปัญหาด้านความมั่นคงที่มีอยู่ ในปัจจุบัน และที่อาจจะเกิดขึ้นในอนาคต ใช้กลไกการแก้ไขปัญหาแบบบูรณาการทั้งกับส่วนราชการ ภาคเอกชน ๘ ประชาสังคม และองค์กรที่ไม่ใช่รัฐ รวมถึงประเทศเพื่อนบ้านและมิตรประเทศทั่วโลกบนพื้นฐานของหลัก ธรรมาภิบาล เพื่อเอื้ออำนวยประโยชน์ต่อการดำเนินการของยุทธศาสตร์ชาติด้านอื่น ๆ ให้สามารถขับเคลื่อน ไปได้ตามทิศทางและเป้าหมายที่กำหนด

๒ **ยุทธศาสตร์ชาติด้านการสร้างความสามารถในการแข่งขัน** มีเป้าหมายการพัฒนาที่มุ่งเน้น การยกระดับศักยภาพของประเทศในหลากหลายมิติ บนพื้นฐานแนวคิด ๓ ประการ ได้แก่ (๑) “ต่อยอดอดีต” โดยมองกลับไปที่รากเหง้าทางเศรษฐกิจ อัตลักษณ์ วัฒนธรรม ประเพณี วิถีชีวิต และจุดเด่นทางทรัพยากร ธรรมชาติที่หลากหลาย รวมทั้งความได้เปรียบเชิงเปรียบเทียบของประเทศในด้านอื่น ๆ นำมาประยุกต์ ผสมผสานกับเทคโนโลยีและนวัตกรรม เพื่อให้สอดคล้องกับบริบทของเศรษฐกิจและสังคมโลกสมัยใหม่ (๒) “ปรับ ปัจจุบัน” เพื่อปูทางสู่อนาคต ผ่านการพัฒนาโครงสร้างพื้นฐานของประเทศในมิติต่าง ๆ ทั้งโครงข่าย ระบบคมนาคมและขนส่ง โครงสร้างพื้นฐานวิทยาศาสตร์ เทคโนโลยี และดิจิทัล และการปรับสภาพแวดล้อม ให้เอื้อ ต่อการพัฒนาอุตสาหกรรมและบริการอนาคต และ (๓) “สร้างคุณค่าใหม่ในอนาคต” ด้วยการเพิ่ม ศักยภาพ ของผู้ประกอบการ พัฒนาคู่มือใหม่ รวมถึงปรับรูปแบบธุรกิจ เพื่อตอบสนองต่อความต้องการ ของตลาด ผสมผสานกับยุทธศาสตร์ที่รองรับอนาคต บนพื้นฐานของการต่อยอดอดีตและปรับปัจจุบัน พร้อมทั้ง การส่งเสริมและสนับสนุนจากภาครัฐให้ประเทศไทยสามารถสร้างฐานรายได้และการจ้างงานใหม่ ขยายโอกาส ทาง การค้าและการลงทุนในเวทีโลก ควบคู่ไปกับการยกระดับรายได้และการกินดีอยู่ดี รวมถึงการเพิ่มขึ้น ของคน ชั้นกลาง และลดความเหลื่อมล้ำของคนในประเทศได้ในคราวเดียวกัน

๓ **ยุทธศาสตร์ชาติด้านการพัฒนาและเสริมสร้างศักยภาพทรัพยากรมนุษย์** มีเป้าหมายการ พัฒนา ที่สำคัญเพื่อพัฒนาคนในทุกมิติและในทุกช่วงวัยให้เป็นคนดี เก่ง และมีคุณภาพ โดยคนไทยมีความ พร้อมทั้ง กาย ใจ สติปัญญา มีพัฒนาการที่ดีรอบด้านและมีสุขภาพที่ดีในทุกช่วงวัย มีจิตสาธารณะรับผิดชอบ ต่อสังคม และผู้อื่น มีนิสัย อดออม โอบอ้อมอารี มีวินัย รักษาศีลธรรม และเป็นพลเมืองดีของชาติมีหลักคิดที่ ถูกต้อง มีทักษะที่จำเป็นในศตวรรษที่ ๒๑ มีทักษะสื่อสารภาษาอังกฤษและภาษาที่สามและอนุรักษภาษา ท้องถิ่น มีนิสัย รักการเรียนรู้และการพัฒนาตนเองอย่างต่อเนื่องตลอดชีวิต สูการเป็นคนไทยที่มีทักษะสูง เป็น นวัตกรรม นักคิด ผู้ประกอบการ เกษตรกรยุคใหม่และอื่น ๆ โดยมีสัมมาชีพตามความถนัดของตนเอง

๔ ยุทธศาสตร์ชาติด้านการสร้างโอกาสและความเสมอภาคทางสังคม มีเป้าหมายการพัฒนาที่สำคัญที่ให้ความสำคัญกับการดึงเอาพลังของภาคส่วนต่าง ๆ ทั้งภาคเอกชน ประชาสังคม ชุมชนท้องถิ่น มาร่วมขับเคลื่อน โดยการสนับสนุนการรวมตัวของประชาชนในการร่วมคิดร่วมทำเพื่อส่วนรวม การกระจายอำนาจ และความรับผิดชอบไปสู่ กลไกบริหารราชการแผ่นดินในระดับท้องถิ่น การเสริมสร้างความเข้มแข็ง ของชุมชนในการจัดการตนเอง และการเตรียมความพร้อมของประชากรไทยทั้งในมิติสุขภาพ เศรษฐกิจ สังคม และสภาพแวดล้อมให้เป็นประชากรที่มีคุณภาพ สามารถพึ่งตนเองและทำประโยชน์แก่ครอบครัว ชุมชน และ สังคมให้นานที่สุด โดยรัฐให้หลักประกันการเข้าถึงบริการและสวัสดิการที่มีคุณภาพอย่างเป็นธรรมและทั่วถึง

๕ ยุทธศาสตร์ชาติด้านการสร้างการเติบโตบนคุณภาพชีวิตที่เป็นมิตรต่อสิ่งแวดล้อม มีเป้าหมาย การพัฒนาที่สำคัญเพื่อนำไปสู่การบรรลุเป้าหมายการพัฒนาที่ยั่งยืนในทุกมิติ ทั้งด้านสังคม เศรษฐกิจ สิ่งแวดล้อม ธรรมชาติ และความเป็นหุ้นส่วนความร่วมมือระหว่างกันทั้งภายในและภายนอกประเทศอย่างบูรณาการ ใช้พื้นที่เป็นตัวตั้งในการกำหนดกลยุทธ์และแผนงาน และการให้ทุกฝ่ายที่เกี่ยวข้องได้เข้ามามีส่วนร่วม ในแบบทางตรงให้มากที่สุดเท่าที่จะเป็นไปได้โดยเป็นการดำเนินการบนพื้นฐานการเติบโตร่วมกัน ไม่ว่าจะ เป็น ทางเศรษฐกิจ สิ่งแวดล้อม และคุณภาพชีวิต โดยให้ความสำคัญกับการสร้างสมดุลทั้ง ๓ ด้าน อันจะนำไปสู่ ความยั่งยืนเพื่อคนรุ่นต่อไปอย่างแท้จริง

๖ ยุทธศาสตร์ชาติด้านการปรับสมดุลและพัฒนาระบบการบริหารจัดการภาครัฐ มีเป้าหมายการพัฒนาที่สำคัญเพื่อปรับเปลี่ยนภาครัฐที่ยึดหลัก “ภาครัฐของประชาชนเพื่อประชาชนและประโยชน์ส่วนรวม” โดยภาครัฐต้องมีขนาดที่เหมาะสมกับบทบาทภารกิจ แยกแยะบทบาทหน่วยงานของรัฐที่ทำหน้าที่ในการกำกับหรือในการให้บริการในระบบเศรษฐกิจที่มีการแข่งขัน มีสมรรถนะสูง ยึดหลักธรรมาภิบาล ปรับวัฒนธรรมการทำงานให้มุ่งผลสัมฤทธิ์และผลประโยชน์ส่วนรวม มีความทันสมัย และพร้อมที่จะปรับตัว ให้ทันต่อการเปลี่ยนแปลงของโลกอยู่ตลอดเวลา โดยเฉพาะอย่างยิ่งการนำนวัตกรรม เทคโนโลยีข้อมูลขนาดใหญ่ ระบบการทำงานที่เป็นดิจิทัลเข้ามาประยุกต์ใช้อย่างคุ้มค่า และปฏิบัติงานเทียบได้กับมาตรฐานสากล รวมทั้ง มีลักษณะเปิดกว้าง เชื่อมโยงถึงกันและเปิดโอกาสให้ทุกภาคส่วนเข้ามามีส่วนร่วมเพื่อตอบสนองความต้องการของประชาชนได้อย่างสะดวก รวดเร็ว และโปร่งใส โดยทุกภาคส่วนในสังคมต้องร่วมกันปลูกฝังค่านิยม ความซื่อสัตย์สุจริต ความมัธยัสถ์ และสร้างจิตสำนึกในการปฏิเสธไม่ยอมรับการทุจริตประพฤติมิชอบ อย่างสิ้นเชิง นอกจากนี้ กฎหมายต้องมีความชัดเจน มีเพียงเท่าที่จำเป็น มีความทันสมัย มีความเป็นสากล มีประสิทธิภาพ และนำไปสู่การลดความเหลื่อมล้ำและเอื้อต่อการพัฒนา โดยกระบวนการยุติธรรมมีการบริหาร ที่มีประสิทธิภาพ เป็นธรรม ไม่เลือกปฏิบัติ และการอำนวยความสะดวกตามหลักนิติธรรม



ยุทธศาสตร์ชาติซึ่งเป็นแผนระดับที่ ๑ จะทำหน้าที่เป็น กรอบทิศทางการพัฒนาประเทศใน ภาพรวมที่ครอบคลุมการสร้างสมดุลระหว่างการพัฒนาประเทศ ด้านความมั่นคง เศรษฐกิจ สังคม และ สิ่งแวดล้อมเข้าด้วยกัน ด้วยกระบวนการมีส่วนร่วมจากทุกภาคส่วน โดยมีแผนระดับที่ ๒ เป็นกลไกสำคัญใน การถ่ายทอดแนวทางการขับเคลื่อนประเทศในมิติต่าง ๆ ของยุทธศาสตร์ชาติไปสู่การปฏิบัติ ซึ่งประกอบด้วย แผนแม่บทภายใต้ยุทธศาสตร์ชาติ ทำหน้าที่ ในการถ่ายทอดเป้าหมายและประเด็นยุทธศาสตร์ของยุทธศาสตร์ ชาติลงสู่แผนระดับต่าง ๆ โดยคำนึงถึง ประเด็นร่วมหรือประเด็นตัดข้ามระหว่างยุทธศาสตร์และการประสาน เชื่อมโยงเป้าหมายของแต่ละแผนแม่บท ภายใต้ยุทธศาสตร์ชาติให้มีความสอดคล้องไปในทิศทางเดียวกัน แผนการปฏิรูปประเทศทำหน้าที่เป็นแผนที่ มุ่งเน้นการปรับเปลี่ยน แก้ไขปัญหา อุปสรรคเร่งด่วนเชิงโครงสร้าง กลไก หรือกฎระเบียบ เพื่อให้รากฐาน ๓ การพัฒนาภายในประเทศมีความเหมาะสม เท่าทันกับบริบทการ พัฒนาที่ประเทศต้องการมุ่งเน้น ขณะที่นโยบายและแผนระดับชาติว่าด้วยความมั่นคงแห่งชาติ ทำหน้าที่เป็น กรอบหรือทิศทางในการดำเนินการ ป้องกัน แจ่งเตือน แก้ไข หรือ ระงับยับยั้งภัยคุกคามเพื่ออำรงไว้ซึ่งความ มั่นคงแห่งชาติ และมีแผนพัฒนา เศรษฐกิจและสังคมแห่งชาติทำหน้าที่เป็น แผนระบุทิศทางและเป้าหมายการ พัฒนาที่ประเทศควรให้ ความสำคัญและมุ่งดำเนินการของยุทธศาสตร์ชาติโดยคำนึงถึงพลวัตและเงื่อนไขการ พัฒนาที่ประเทศเผชิญอยู่ เพื่อเป็นแนวทางให้ภาคส่วนที่เกี่ยวข้องปรับจุดเน้นการดำเนินงานมุ่งสู่การเสริมสร้าง ความสามารถของประเทศ ให้สอดรับ ปรับตัวเข้ากับเงื่อนไขที่เปลี่ยนแปลงไป โดยระบุทิศทางการพัฒนาอย่าง ชัดเจน ส่งผลให้การพัฒนา ประเทศตั้งแต่ระดับทิศทาง โครงสร้าง นโยบาย ตลอดจนกลยุทธ์และกลไกในการ ขับเคลื่อนไปสู่การปฏิบัติ มีความเชื่อมโยงกันทุกระดับ และจะเป็นพลังในการนำพาประเทศไปสู่การบรรลุ เป้าหมายระยะยาว อย่างเป็นรูปธรรม ทั้งนี้ ประเด็นการพัฒนาที่สำคัญนอกเหนือจากที่ระบุในแผนพัฒนา เศรษฐกิจและสังคม แห่งชาติ จะยังคงได้รับการเน้นย้ำให้ความสำคัญและขับเคลื่อนผ่านแผนระดับ ๒ อื่น ๆ ที่ อยู่ในระนาบเดียวกัน โดยแผนระดับที่ ๒ ทั้ง ๔ แผน จะเป็นกลไกที่ช่วยถ่ายทอดแนวทางการขับเคลื่อน ประเทศในมิติต่าง ๆ ภายใต้ ยุทธศาสตร์ชาติไปสู่การปฏิบัติในแผนระดับที่ ๓ ซึ่งเป็นแผนเชิงปฏิบัติที่ระบุการ ดำเนินงานภายใต้แผนงาน โครงการที่มีความชัดเจนตามภารกิจของหน่วยงานภาครัฐ เพื่อที่จะสนับสนุนให้แผน ระดับที่ ๒ และยุทธศาสตร์ชาติให้บรรลุเป้าหมายที่กำหนดไว้บนความสอดคล้องเชื่อมโยงกันของแผนทุกระดับ

## ๒) แผนพัฒนาเศรษฐกิจและสังคมแห่งชาติ ฉบับที่ ๑๓ (พ.ศ.๒๕๖๖-๒๕๗๐)

แผนพัฒนาเศรษฐกิจและสังคมแห่งชาติ ฉบับที่ ๑๓ มีจุดมุ่งหมายสูงสุดเพื่อขับเคลื่อนการพัฒนา ประเทศให้สามารถบรรลุผล ตามเป้าหมายการพัฒนาระยะยาวที่กำหนดไว้ในยุทธศาสตร์ชาติ โดยมุ่งหวังให้ แผนพัฒนาเศรษฐกิจและสังคมแห่งชาติ ฉบับที่ ๑๓ (พ.ศ. ๒๕๖๖ - ๒๕๗๐) ทำหน้าที่เป็นกลไกในการชี้ ประเด็นที่มี ลำดับความสำคัญสูงต่อการพัฒนาประเทศใน ระยะ ๕ ปีและเพื่อผลักดันให้ประเทศสามารถก้าว ข้ามความท้าทาย ต่าง ๆ เพื่อขับเคลื่อนสู่ความเจริญเติบโตที่ ทุกภาคส่วนได้รับประโยชน์อย่างเท่าเทียมกัน โดยแผนพัฒนาเศรษฐกิจ และสังคมแห่งชาติ ฉบับที่ ๑๓ ได้กำหนดทิศทางและเป้าหมายของการพัฒนาบน พื้นฐานของหลักการและแนวคิดที่สำคัญ ๔ ประการ ได้แก่

๑. หลักปรัชญาของเศรษฐกิจพอเพียง โดยสืบสาน รักษา ต่อยอดการพัฒนาตามหลักปรัชญาของ เศรษฐกิจพอเพียง ผ่านการกำหนดทิศทางการพัฒนาประเทศอย่างมีเหตุผล ความพอประมาณ ภูมิคุ้มกัน บน ฐานของความรู้ คุณธรรม และความเพียร โดยคำนึงถึงความสอดคล้องกับสถานการณ์และเงื่อนไข ระดับประเทศและระดับโลกทั้งในปัจจุบันและอนาคตอันใกล้ และศักยภาพของทุนทางเศรษฐกิจ ทุนทางสังคม และทุนทางทรัพยากรธรรมชาติและสิ่งแวดล้อมของประเทศ ให้ความสำคัญกับการเสริมสร้างความสมดุล ใน มิติต่าง ๆ ทั้งความสมดุลระหว่างการพัฒนาความสามารถในการแข่งขันกับต่างประเทศกับความสามารถ ใน

การพึ่งตนเองได้อย่างมั่นคง ความสมดุลของการกระจายโอกาสเพื่อลดความเหลื่อมล้ำระหว่างกลุ่มคน และพื้นที่ และความสมดุลทางธรรมชาติเพื่อให้คนอยู่ร่วมกับทรัพยากรธรรมชาติและสิ่งแวดล้อมได้อย่างยั่งยืน รวมถึงการบริหารจัดการองค์การต่าง ๆ ของประเทศให้พร้อมรับกับความเสี่ยงที่เกิดจากการเปลี่ยนแปลง ทั้งภายนอกและภายในประเทศ นอกจากนี้ในการวางแผนและการขับเคลื่อนแผนไปสู่การปฏิบัติต้องอาศัย องค์ความรู้ทางวิชาการที่รอบด้านและพิจารณาด้วยความรอบคอบ ควบคู่กับการยึดถือผลประโยชน์ ของประชาชน ส่วนรวมเป็นที่ตั้ง และมุ่งมั่นผลักดันให้การพัฒนาระบบเป้าหมายที่ตั้งไว้

๒. การสร้างความสามารถในการ “ล้มแล้ว ลุกไว” โดยมุ่งเน้นการพัฒนาใน ๓ ระดับ ประกอบด้วย ๑) การพร้อมรับ หรือ ระดับ “อยู่รอด” ในการแก้ไขข้อจำกัดหรือจุดอ่อนที่มีอยู่ ซึ่งเป็นผลให้ประชาชน ประสบความยากลำบากในการดำรงชีวิต หรือทำให้ประเทศมีความเปราะบางต่อการเปลี่ยนแปลง จากภายนอกและภายใน รวมถึงการสร้างความพร้อมในทุกระดับในการรับมือกับสภาวะวิกฤติที่อาจเกิดขึ้น ให้สามารถฟื้นคืนสู่ภาวะปกติได้อย่างรวดเร็ว ๒) การปรับตัว หรือ ระดับ “พอเพียง” ในการปรับเปลี่ยน ปัจจัยที่จำเป็นเพื่อเสริมสร้างความมั่นคงทางเศรษฐกิจ สังคม และสิ่งแวดล้อม ตั้งแต่ในระดับครอบครัว ชุมชน พื้นที่ และประเทศ รวมถึงปรับทิศทาง รูปแบบ และแนวทางการพัฒนาให้สอดคล้องกับกระแสการเปลี่ยนแปลง ของโลกยุคใหม่ และ ๓) การเปลี่ยนแปลงเพื่อพร้อมเติบโตอย่างยั่งยืน หรือ ระดับ “ยั่งยืน” ในการผลักดัน ให้เกิดการเปลี่ยนแปลงเชิงโครงสร้างในมิติต่าง ๆ เพื่อเสริมสร้างความสามารถของบุคคลและสังคม ในการพัฒนาอย่างต่อเนื่อง รวมทั้งเพื่อสนับสนุนให้ประเทศสามารถเติบโตได้อย่างมีคุณภาพและยั่งยืน

๓. เป้าหมายการพัฒนาอย่างยั่งยืนของสหประชาชาติโดยกำหนดทิศทางการพัฒนาที่อยู่ บนพื้นฐานของแนวคิด “ไม่ทิ้งใครไว้ข้างหลัง” มุ่งเสริมสร้างคุณภาพชีวิตที่ดีให้กับประชาชนทุกกลุ่ม ทั้งในมิติ ของการมีปัจจัยที่จำเป็นสำหรับการดำรงชีวิตขั้นพื้นฐานที่เพียงพอ การมีสภาพแวดล้อมที่ดี การมีปัจจัย สนับสนุน ให้มีสุขภาพที่สมบูรณ์ทั้งทางร่างกายและจิตใจ การมีโอกาสที่จะใช้ศักยภาพของตน ในการสร้างความเป็นอยู่ที่ดี และการมุ่งส่งต่อทรัพยากรธรรมชาติและสิ่งแวดล้อมที่ดีไปยังคนรุ่นต่อไป

๔. การพัฒนาเศรษฐกิจชีวภาพ เศรษฐกิจหมุนเวียน เศรษฐกิจสีเขียว โดยให้ความสำคัญกับ การประยุกต์ใช้องค์ความรู้ทางด้านวิทยาศาสตร์ เทคโนโลยีสมัยใหม่ และความคิดสร้างสรรค์ เพื่อสร้าง มูลค่าเพิ่มทางเศรษฐกิจ ควบคู่กับการรักษาความสมดุลระหว่างการอนุรักษ์และการใช้ประโยชน์จากฐาน ทรัพยากรธรรมชาติและความหลากหลายทางชีวภาพ รวมถึงการปรับเปลี่ยนรูปแบบการผลิต การให้บริการ และการบริโภคเพื่อลดผลกระทบต่อสิ่งแวดล้อม

### เป้าหมายการพัฒนา

การพัฒนาประเทศในระยะ ๕ ปี ของแผนพัฒนาฯ ฉบับที่ ๑๓ ให้สามารถก้าวข้ามความท้าทาย ที่เป็นอุปสรรคต่อการบรรลุเป้าหมายตามยุทธศาสตร์ชาติ จำเป็นจะต้องเร่งแก้ไขจุดอ่อนและข้อจำกัด ของประเทศที่มีอยู่เดิม รวมทั้งเพิ่มศักยภาพในการรับมือกับความสำคัญที่มาจากจากการเปลี่ยนแปลงของ บริบท ทั้งจากภายนอกและภายใน ตลอดจนการเสริมสร้างความสามารถในการสร้างสรรค์ประโยชน์จากโอกาส ที่เกิดขึ้นได้อย่างเหมาะสมและทัน่วงทีด้วยเหตุนี้ การกำหนดทิศทางการพัฒนาประเทศในระยะของ แผนพัฒนาฯ ฉบับที่ ๑๓ จึงมีวัตถุประสงค์เพื่อ พลิกโฉมประเทศไทยสู่ “สังคมก้าวหน้า เศรษฐกิจสร้างมูลค่า อย่างยั่งยืน” ซึ่งหมายถึงการสร้างการเปลี่ยนแปลงที่ครอบคลุมตั้งแต่ระดับโครงสร้าง นโยบาย และกลไก เพื่อมุ่ง เสริมสร้างสังคมที่ก้าวทันพลวัตของโลก และเกื้อหนุนให้คนไทยมีโอกาสที่จะพัฒนาตนเองได้อย่าง เต็ม ศักยภาพ พร้อมกับการยกระดับกิจกรรมการผลิตและการให้บริการให้สามารถสร้างมูลค่าเพิ่มที่สูงขึ้น โดยอยู่ บนพื้นฐานของความยั่งยืนทางสิ่งแวดล้อม แผนพัฒนาฯ ฉบับที่ ๑๓ จึงได้กำหนดเป้าหมายหลักของ การพัฒนาจำนวน ๕ ประการ ประกอบด้วย

๑) การปรับโครงสร้างภาคการผลิตและบริการสู่เศรษฐกิจฐานนวัตกรรม มุ่งยกระดับขีดความสามารถในการแข่งขันของภาคการผลิตและบริการสำคัญ ผ่านการผลักดันส่งเสริมการสร้างมูลค่าเพิ่มโดยใช้นวัตกรรม เทคโนโลยี และความคิดสร้างสรรค์ ที่ตอบโจทย์พัฒนาการของสังคมยุคใหม่และเป็นมิตรต่อสิ่งแวดล้อม พร้อมทั้งให้ความสำคัญกับการเชื่อมโยงเศรษฐกิจท้องถิ่นและผู้ประกอบการรายย่อยกับห่วงโซ่มูลค่าของภาคการผลิตและบริการเป้าหมาย รวมถึงพัฒนาระบบนิเวศที่ส่งเสริมการค้าการลงทุนและนวัตกรรม

๒) การพัฒนาคนสำหรับโลกยุคใหม่ มุ่งพัฒนาให้คนไทยมีทักษะและคุณลักษณะที่เหมาะสมกับโลกยุคใหม่ ทั้งทักษะในด้านความรู้ ทักษะทางพฤติกรรม และคุณลักษณะตามบรรทัดฐานที่ดีของสังคม และเร่งรัดการเตรียมพร้อมกำลังคนให้มีคุณภาพสอดคล้องกับความต้องการของตลาดแรงงาน และเชื่อมต่อ การปรับโครงสร้างเศรษฐกิจไปสู่ภาคการผลิตและบริการเป้าหมายที่มีศักยภาพและผลิตภาพสูงขึ้น รวมทั้ง ให้ความสำคัญกับการสร้างหลักประกันและความคุ้มครองทางสังคมที่สามารถส่งเสริมความมั่นคงในชีวิต

๓) การมุ่งสู่สังคมแห่งโอกาสและความเป็นธรรม มุ่งลดความเหลื่อมล้ำทางเศรษฐกิจและสังคม ทั้งในเชิงรายได้พื้นที่ ความมั่งคั่ง และการแข่งขันของภาคธุรกิจ ด้วยการสนับสนุนช่วยเหลือกลุ่มเปราะบางและผู้ด้อยโอกาสให้มีโอกาสในการเลื่อนสถานะทางเศรษฐกิจและสังคม กระจายโอกาสทางเศรษฐกิจ และจัดให้มีบริการสาธารณะที่มีคุณภาพอย่างทั่วถึงและเท่าเทียมในทุกพื้นที่ พร้อมทั้งเพิ่มโอกาสในการแข่งขันของภาคธุรกิจให้เปิดกว้างและเป็นธรรม

๔) การเปลี่ยนผ่านการผลิตและบริโภคไปสู่ความยั่งยืน มุ่งลดการก่อมลพิษ ควบคู่ไปกับการผลักดันให้เกิดการใช้ทรัพยากรธรรมชาติอย่างมีประสิทธิภาพและสอดคล้องกับขีดความสามารถ ในการรองรับของระบบนิเวศ ตลอดจนลดปริมาณการปล่อยก๊าซเรือนกระจกเพื่อให้ประเทศไทยบรรลุ เป้าหมายความเป็นกลางทางคาร์บอนภายในปี ๒๕๙๓ และบรรลุเป้าหมายการปล่อยก๊าซเรือนกระจกสุทธิ เป็นศูนย์ภายในปี ๒๖๐๘

๕) การเสริมสร้างความสามารถของประเทศในการรับมือกับการเปลี่ยนแปลงและความเสี่ยงภายใต้บริบทโลกใหม่ มุ่งสร้างความพร้อมในการรับมือและแสวงหาโอกาสจากการเป็นสังคมสูงวัย การเปลี่ยนแปลงสภาพภูมิอากาศ ภัยโรคระบาด และภัยคุกคามทางไซเบอร์ พัฒนาโครงสร้างพื้นฐานและ กลไกทางสถาบันที่เอื้อต่อการเปลี่ยนแปลงสู่ดิจิทัล รวมทั้งปรับปรุงโครงสร้างและระบบการบริหารงานของ ภาครัฐให้สามารถตอบสนองต่อการเปลี่ยนแปลงของบริบททางเศรษฐกิจ สังคม และเทคโนโลยีได้อย่างทันเวลา มีประสิทธิภาพ และมีธรรมาภิบาล

## หมุดหมายการพัฒนา

เป้าหมายหลักไปสู่ภาพของการขับเคลื่อนที่ชัดเจนในลักษณะของวาระการพัฒนา ที่เอื้อให้เกิดการทำงานร่วมกันของหลายหน่วยงานและหลายภาคส่วนในการผลักดันการพัฒนาเรื่องใด เรื่องหนึ่งให้เกิดผลได้อย่างเป็นรูปธรรม แผนพัฒนาฯ ฉบับที่ ๑๓ จึงได้กำหนดหมุดหมายการพัฒนา จำนวน ๑๓ หมุดหมาย ซึ่งเป็นการบ่งบอกถึงสิ่งที่ประเทศไทยปรารถนาจะ “เป็น” หรือมุ่งหวังจะ “มี” เพื่อสะท้อน ประเด็นการพัฒนาที่มีลำดับความสำคัญสูงต่อการพลิกโฉมประเทศไทยสู่ “สังคมก้าวหน้า เศรษฐกิจ สร้างมูลค่าอย่างยั่งยืน” โดยหมุดหมายทั้ง ๑๓ ประการ แบ่งออกได้เป็น ๔ มิติ ดังนี้

### ๑. มิติภาคการผลิตและบริการเป้าหมาย

หมุดหมายที่ ๑ ไทยเป็นประเทศชั้นนำด้านสินค้าเกษตรและเกษตรแปรรูปมูลค่าสูง

หมุดหมายที่ ๒ ไทยเป็นจุดหมายของการท่องเที่ยวที่เน้นคุณภาพและความยั่งยืน

หมุดหมายที่ ๓ ไทยเป็นฐานการผลิตยานยนต์ไฟฟ้าที่สำคัญของโลก

หมุดหมายที่ ๔ ไทยเป็นศูนย์กลางทางการแพทย์และสุขภาพมูลค่าสูง

หมวดหมู่ที่ ๕ ไทยเป็นประตูการค้าการลงทุนและยุทธศาสตร์ทางโลจิสติกส์ที่สำคัญ ของภูมิภาค

หมวดหมู่ที่ ๖ ไทยเป็นศูนย์กลางอุตสาหกรรมอิเล็กทรอนิกส์อัจฉริยะและอุตสาหกรรมดิจิทัลของอาเซียน

๒. มิติโอกาสและความเสมอภาคทางเศรษฐกิจและสังคม

หมวดหมู่ที่ ๗ ไทยมีวิสาหกิจขนาดกลางและขนาดย่อมที่เข้มแข็ง มีศักยภาพสูง และสามารถแข่งขันได้

หมวดหมู่ที่ ๘ ไทยมีพื้นที่และเมืองอัจฉริยะที่น่าอยู่ ปลอดภัย เติบโตได้อย่างยั่งยืน

หมวดหมู่ที่ ๙ ไทยมีความยากจนข้ามรุ่นลดลง และมีความคุ้มครองทางสังคมที่เพียงพอเหมาะสม

๓. มิติความยั่งยืนของทรัพยากรธรรมชาติและสิ่งแวดล้อม

หมวดหมู่ที่ ๑๐ ไทยมีเศรษฐกิจหมุนเวียนและสังคมคาร์บอนต่ำ

หมวดหมู่ที่ ๑๑ ไทยสามารถลดความเสี่ยงและผลกระทบจากภัยธรรมชาติและการเปลี่ยนแปลงสภาพภูมิอากาศ

๔. มิติปัจจัยผลักดันการพลิกโฉมประเทศ

หมวดหมู่ที่ ๑๒ ไทยมีกำลังคนสมรรถนะสูง มุ่งเรียนรู้อย่างต่อเนื่อง ตอบโจทย์การพัฒนาแห่งอนาคต

หมวดหมู่ที่ ๑๓ ไทยมีภาครัฐที่ทันสมัย มีประสิทธิภาพ และตอบโจทย์ประชาชน

แผนภาพ ความเชื่อมโยงระหว่างหมวดหมู่การพัฒนา กับเป้าหมายหลัก





### ๓) เป้าหมายการพัฒนาที่ยั่งยืน (Sustainable Development Goals: SDGs)

เป็นแนวทางให้แต่ละประเทศดำเนินการร่วมกัน โดยมีเป้าหมายการพัฒนาที่ยั่งยืน (SDGs) ๑๗ เป้าหมาย ประกอบไปด้วย ๑๖๙ เป้าหมายย่อย (SDG Targets) ที่มีความเป็นสากล เชื่อมโยงและเกื้อหนุนกัน และกำหนดให้มี ๒๔๗ ตัวชี้วัด เพื่อใช้ติดตามและประเมินความก้าวหน้าของการพัฒนา โดยสามารถจัดกลุ่ม SDGs ตามปัจจัยที่เชื่อมโยงกันใน ๕ มิติ (๕Ps) ได้แก่

(๑) การพัฒนาคน (People) ให้ความสำคัญกับ การขจัดปัญหาความยากจนและความหิวโหย และลดความเหลื่อมล้ำ ในสังคม

(๒) สิ่งแวดล้อม (Planet) ให้ความสำคัญกับการปกป้องและรักษาทรัพยากรธรรมชาติและสภาพภูมิอากาศเพื่อพลเมืองโลกรุ่นต่อไป

(๓) เศรษฐกิจและความมั่งคั่ง (Prosperity) ส่งเสริมให้ประชาชนมีความเป็นอยู่ที่ดีและสอดคล้องกับธรรมชาติ

(๔) สันติภาพและความยุติธรรม (Peace) ยึดหลักการอยู่ร่วมกันอย่างสันติ มีสังคมที่สงบสุข และไม่แบ่งแยก และ

(๕) ความเป็นหุ้นส่วนการพัฒนา (Partnership) ความร่วมมือของทุกภาคส่วนในการขับเคลื่อนวาระการพัฒนาที่ยั่งยืน

#### เป้าหมายการพัฒนาที่ยั่งยืน (SDGs) ๑๗ เป้าหมาย

เป้าหมายที่ ๑ : ขจัดความยากจนทุกรูปแบบในทุกพื้นที่

เป้าหมายที่ ๒ : ยุติความหิวโหย บรรลุความมั่นคงทางอาหารและยกระดับโภชนาการ และส่งเสริมเกษตรกรรมที่ยั่งยืน

เป้าหมายที่ ๓ : สร้างหลักประกันว่าคนมีชีวิตที่มีสุขภาพดีและส่งเสริมความเป็นอยู่ที่ดีสำหรับทุกคนในทุกวัย

เป้าหมายที่ ๔ : สร้างหลักประกันว่าทุกคนมีการศึกษาที่มีคุณภาพอย่างครอบคลุมและเท่าเทียม และสนับสนุนโอกาสในการเรียนรู้ตลอดชีวิต

เป้าหมายที่ ๕ : บรรลุความเท่าเทียมระหว่างเพศ และเสริมอำนาจให้แก่สตรีและเด็กหญิง

เป้าหมายที่ ๖ : สร้างหลักประกันว่าจะมีการจัดให้มีน้ำและสุขอนามัยสำหรับทุกคน และมีการบริหารจัดการที่ยั่งยืนคน

เป้าหมายที่ ๗ : สร้างหลักประกันให้ทุกคนสามารถเข้าถึงพลังงานสมัยใหม่ที่ยั่งยืนในราคาที่ย่อมเยา

เป้าหมายที่ ๘ : ส่งเสริมการเติบโตทางเศรษฐกิจที่ต่อเนื่อง ครอบคลุม และยั่งยืน การจ้างงานเต็มที่ มีผลิตภาพ และการมีงานที่เหมาะสมสำหรับทุกคน

เป้าหมายที่ ๙ : สร้างโครงสร้างพื้นฐานที่มีความทนทาน ส่งเสริมการพัฒนาอุตสาหกรรมที่ครอบคลุมและยั่งยืน และส่งเสริมนวัตกรรม

เป้าหมายที่ ๑๐ : ลดความไม่เสมอภาคภายในประเทศและระหว่างประเทศ

เป้าหมายที่ ๑๑ : ทำให้เมืองและการตั้งถิ่นฐานของมนุษย์มีความครอบคลุม ปลอดภัย มีภูมิทัศน์และยั่งยืน

เป้าหมายที่ ๑๒ : สร้างหลักประกันให้มีรูปแบบการผลิตและการบริโภคที่ยั่งยืน

เป้าหมายที่ ๑๓ : ปฏิบัติการอย่างเร่งด่วนเพื่อต่อสู้การเปลี่ยนแปลงสภาพภูมิอากาศและผลกระทบที่เกิดขึ้น

เป้าหมายที่ ๑๔ : อนุรักษ์และใช้ประโยชน์จากมหาสมุทร ทะเล และทรัพยากรทางทะเลอย่างยั่งยืน เพื่อการพัฒนาที่ยั่งยืน

- เป้าหมายที่ ๑๕ : ปกป้อง ฟื้นฟูและสนับสนุนการใช้ระบบนิเวศบนบกอย่างยั่งยืน จัดการป่าไม้อย่างยั่งยืน  
ต่อสู้การกลายสภาพเป็นทะเลทราย หยุดการเสื่อมโทรมของที่ดินและพื้นสภาพดิน และ  
หยุดยั้งการสูญเสียมลพิษทางชีวภาพ
- เป้าหมายที่ ๑๖ : ส่งเสริมสังคมที่สงบสุขและครอบคลุมเพื่อการพัฒนาที่ยั่งยืน ให้ทุกคนเข้าถึงความยุติธรรม  
และสร้างสถาบันที่มีประสิทธิภาพ รับผิดชอบ และครอบคลุมในทุกระดับ
- เป้าหมายที่ ๑๗ : เสริมความเข้มแข็งให้แก่กลไกการดำเนินงานและฟื้นฟูหุ้นส่วนความร่วมมือระดับโลก เพื่อ  
การพัฒนาที่ยั่งยืน

#### ๔) แผนพัฒนาภาค/แผนพัฒนากลุ่มจังหวัด/แผนพัฒนาจังหวัด

##### แผนพัฒนาภาคตะวันออกเฉียงเหนือ

เป้าหมายเชิงยุทธศาสตร์ : พัฒนาอีสานสู่มิติใหม่ให้เป็น “ศูนย์กลางเศรษฐกิจของอนุภูมิภาค  
แม่น้ำโขง

##### ยุทธศาสตร์การพัฒนา

ยุทธศาสตร์ที่ ๑ บริหารจัดการน้ำให้เพียงพอต่อการพัฒนาเศรษฐกิจและคุณภาพชีวิตอย่างยั่งยืน

##### แนวทางการพัฒนา

๑) พัฒนาแหล่งน้ำเดิมและแหล่งน้ำธรรมชาติ เพื่อเพิ่มประสิทธิภาพการกักเก็บน้ำ โดยการ  
ปรับปรุงอ่างเก็บน้ำ หนอง ฝาย และพื้นที่ชุ่มน้ำที่มีอยู่เดิม และพัฒนาแหล่งน้ำธรรมชาติให้สามารถเพิ่มปริมาณ  
กักเก็บ รวมทั้งพัฒนาแหล่งน้ำใต้ดินตามความเหมาะสมของพื้นที่โดยไม่ให้เกิดผลกระทบจากดินเค็ม สร้าง  
แหล่งกักเก็บ (แก้มลิง) อ่างเก็บน้ำ ฝาย และแหล่งน้ำขนาดเล็กในพื้นที่ที่เหมาะสมในพื้นที่การเกษตร

๒) พัฒนาแหล่งน้ำใหม่ในพื้นที่ลุ่มน้ำเลย ชี มูล โดยศึกษา สำรวจ และจัดหาพื้นที่เพื่อพัฒนา  
แหล่งน้ำ ตลอดจนการผันน้ำระหว่างลุ่มน้ำ แม่น้ำในภาคและระหว่างภาค

๓) การพัฒนาระบบส่งและกระจายน้ำ เช่น ระบบสูบน้ำ อาคารบังคับน้ำ คลองส่งน้ำ เป็นต้น

๔) บริหารจัดการน้ำแบบบูรณาการ โดยดำเนินการในระดับลุ่มน้ำให้มีความสมดุลระหว่างการใช้  
น้ำทุกกิจกรรมกับปริมาณน้ำต้นทุน ส่งเสริมการมีส่วนร่วมของผู้เกี่ยวข้องทุกภาคส่วน และมีการจัดทำแผน  
บริหารจัดการน้ำทั้งในระยะเร่งด่วนและระยะยาวเพื่อป้องกันความเสียหายจากอุทกภัยและภัยแล้ง

ยุทธศาสตร์ที่ ๒ แก้ไขปัญหาความยากจนและพัฒนาคุณภาพชีวิตผู้มีรายได้น้อยเพื่อลดความเหลื่อมล้ำ  
ทางสังคม

##### แนวทางการพัฒนา

๑) พัฒนาอาชีพและรายได้ของคนยากจน โดยสร้างโอกาสให้กลุ่มคนจนมีที่ดินทำกินของตนเอง  
ส่งเสริมการมีอาชีพ สนับสนุนปัจจัยการผลิตและแหล่งเงินทุนในการประกอบอาชีพ ยกย่องฝีมือและอบรมให้  
ความรู้ เพื่อให้มีรายได้เสริมและเกิดความมั่นคงทางรายได้

๒) พัฒนาคุณภาพชีวิตและจัดสวัสดิการให้แก่ผู้สูงอายุ ผู้พิการ และผู้ด้อยโอกาส โดยเพิ่ม  
สวัสดิการทางด้านสังคมให้กับกลุ่มผู้พิการ ผู้ด้อยโอกาส และผู้สูงอายุ ส่งเสริมการมีส่วนร่วมของชุมชน ในการ  
ดูแลผู้พิการและผู้สูงอายุ และสนับสนุนการออมเพื่อสร้างความมั่นคงในบั้นปลายชีวิต ยกย่องสถานพยาบาล  
ชุมชนในพื้นที่ห่างไกลให้ได้มาตรฐาน และใช้ประโยชน์จากระบบสื่อสารทางอินเทอร์เน็ตเชื่อมโยงโรงพยาบาล  
ขนาดใหญ่ให้สามารถดูแลผู้ป่วยและผู้สูงอายุ

๓) พัฒนาคความรู้ ทักษะอาชีพ และการเรียนรู้ตลอดชีวิต โดยกระจายการบริการด้านการศึกษาที่  
มีคุณภาพให้มีความเท่าเทียมระหว่างพื้นที่ เพื่อพัฒนาทักษะให้สามารถประกอบอาชีพและมีรายได้ตาม

ศักยภาพของแต่ละบุคคล ปรับปรุงแหล่งเรียนรู้ในชุมชนและส่งเสริมให้มีระบบการจัดการความรู้ภูมิปัญญาท้องถิ่น

๔) พัฒนาระบบการป้องกันและควบคุมโรคเฉพาะถิ่น แก้ปัญหาโรคพยาธิใบไม้ตับในพื้นที่เสี่ยง อาทิ จังหวัดขอนแก่น สกลนคร ร้อยเอ็ด หนองบัวลำภู กาฬสินธุ์ อ่างนาจเจริญ มหาสารคาม อุรธานี นครพนม และยโสธร โดยส่งเสริมการเรียนรู้ในการป้องกันโรคพยาธิใบไม้ตับให้แก่ประชาชนทั้งในชุมชนและเยาวชนในสถานศึกษา ปรับเปลี่ยนพฤติกรรมและค่านิยมในการบริโภคอาหารปรุงสุกจากปลาน้ำจืดมีเกล็ด กำจัดสิ่งปฏิกูลจากชุมชนบริเวณรอบแหล่งน้ำอย่างถูกหลักสุขาภิบาล สร้างเครือข่ายโรงพยาบาลในการคัดกรอง เฝ้าระวัง วินิจฉัยและรักษาโรคพยาธิใบไม้ตับและผู้ป่วยมะเร็งท่อน้ำดี พร้อมทั้งพัฒนาระบบคัดกรองกลุ่มเสี่ยงและระบบฐานข้อมูลเพื่อติดตามการทำงาน

๕) พัฒนาโภชนาการแม่และเด็ก โคนส่งเสริมการบริโภคไอโอดีนและให้ความรู้แก่พ่อแม่หรือผู้ดูแลเด็กในด้านโภชนาการที่เหมาะสม ตั้งแต่เริ่มตั้งครรภ์ และวิธีการเลี้ยงดูเด็กที่เหมาะสม เพื่อกระตุ้นการพัฒนาเด็กในช่วง ๐ - ๓ ปีแรก และยกระดับศูนย์พัฒนาเด็กเล็กในชุมชนและพื้นที่ห่างไกลให้ได้มาตรฐาน เพื่อเสริมสร้างศักยภาพเด็กก่อนวัยเรียน ให้มีพัฒนาการความพร้อมทั้งทักษะสมอง ร่างกาย และสังคม

๖) อำนวยความยุติธรรม ลดความเหลื่อมล้ำ โดยการยกระดับการให้ความช่วยเหลือผู้มีรายได้น้อยและผู้ด้อยโอกาสด้านกฎหมายและคดีความ บูรณาการทำงานร่วมกันระหว่างหน่วยงานภาครัฐและเครือข่ายภาคประชาชนในการแก้ไขข้อพิพาทในชุมชนโดยสันติวิธี และสร้างการรับรู้กฎหมายเพื่อสร้างภูมิคุ้มกันในการปกป้องตนเองไม่ให้ตกเป็นเหยื่อ

**ยุทธศาสตร์ที่ ๓** สร้างความเข้มแข็งของฐานเศรษฐกิจภายในควบคู่กับการแก้ปัญหาทรัพยากรธรรมชาติและสิ่งแวดล้อม

แนวทางการพัฒนา

๑) พัฒนาอาชีพและรายได้ของเกษตรกร โดยสร้างความมั่นคงของเกษตรกรรายย่อย โดยยึดหลักปรัชญาของเศรษฐกิจพอเพียง เกษตรทฤษฎีใหม่ เกษตรทางเลือก เกษตรกรรมยั่งยืน และเกษตรแปลงใหญ่ สนับสนุนการรวมกลุ่มเกษตรกร พัฒนาเครือข่ายวิสาหกิจชุมชนและสหกรณ์การเกษตร พัฒนาเกษตรกรรุ่นใหม่ให้เป็นมืออาชีพ สนับสนุนการเข้าถึงแหล่งเงินทุนที่เป็นธรรม นำร่องในจังหวัดกาฬสินธุ์ นครพนม บุรีรัมย์ อ่างนาจเจริญ มุกดาหาร ยโสธร มหาสารคาม สกลนคร อุบลราชธานี อุรธานี ศรีสะเกษ และหนองบัวลำภู

๒) พัฒนาพื้นที่ทุ่งกุลาร้องไห้ให้เป็นแหล่งผลิตข้าวหอมมะลิคุณภาพสูง ในพื้นที่จังหวัดยโสธร สุรินทร์ ร้อยเอ็ด มหาสารคาม และศรีสะเกษ รวมทั้งพื้นที่ที่มีศักยภาพอื่นๆ โดยปรับกระบวนการผลิตให้อยู่ภายใต้มาตรฐานเกษตรปลอดภัย พัฒนาห่วงโซ่เกษตรอินทรีย์ให้ครอบคลุมทุกขั้นตอนการผลิต พร้อมทั้งขยายพื้นที่เกษตรอินทรีย์ โดยส่งเสริมการผลิต การยกระดับราคาสินค้าเกษตรอินทรีย์ให้แตกต่างจากราคาสินค้าเกษตรที่ใช้สารเคมี และการพัฒนาระบบการรับรองมาตรฐานเกษตรอินทรีย์ การส่งเสริมกระบวนการตรวจรับรองแบบมีส่วนร่วมในการตรวจสอบกันเองของสมาชิกกลุ่มผู้ผลิตและชุมชน รวมทั้งการจัดทำโซนนิ่งระบบเกษตรอินทรีย์อย่างเป็นรูปธรรม โดยนำร่องในพื้นที่ที่มีความพร้อมและเหมาะสม และเชื่อมโยงไปสู่การท่องเที่ยวเชิงเกษตรหรือการท่องเที่ยววิถีไทยเพื่อขยายรายได้ พร้อมทั้งการจัดทำฐานข้อมูลเกษตรอินทรีย์เพื่อเป็นข้อมูลในการวางแผนการผลิตที่เหมาะสม สนับสนุนการวิจัยและพัฒนานวัตกรรมใหม่ๆ ให้ตอบสนองตลาดสินค้าเพื่อสุขภาพและการส่งออก จัดตั้งกองทุนเกษตรอินทรีย์ ตลอดจนมาตรการส่งเสริมตลาดสีเขียวในชุมชนและท้องถิ่น ส่งเสริมเกษตรกรและกลุ่มเกษตรกรจำหน่ายสินค้าผ่านช่องทางพาณิชย์อิเล็กทรอนิกส์ (e-Commerce) ทั้งภายในประเทศและต่างประเทศ

๓) ส่งเสริมการปรับเปลี่ยนไปสู่สินค้าชนิดใหม่ตามศักยภาพของพื้นที่ (Zoning) และความต้องการตลาด โดยส่งเสริมการปลูกพืชผัก ผลไม้ และไม้ดอก ในพื้นที่จังหวัดเลย หนองคาย บึงกาฬ นครพนม ศรีสะเกษ และอุบลราชธานี โดยสนับสนุนการปรับปรุงพัฒนาพันธุ์ การตรวจรับรองมาตรฐานสินค้าเกษตร การประชาสัมพันธ์และการจัดตั้งตลาดกลาง รวมทั้งส่งเสริมการปลูกพืชสมุนไพรสำคัญที่เป็นสารตั้งต้นในการแปรรูปผลิตสินค้า ในพื้นที่นำร่องจังหวัดสกลนคร มหาสารคาม เลย และอุบลราชธานี ให้มีปริมาณมากพอและมีคุณภาพตามระบบมาตรฐานการเกษตรความต้องการของตลาดทั้งในและต่างประเทศ และจัดทำฐานข้อมูลพื้นที่ปลูกพืชสมุนไพรเพื่อการบริหารจัดการ และส่งเสริมการเลี้ยงเนื้อคุณภาพสูงในพื้นที่จังหวัดสกลนคร มุกดาหาร นครพนม นครราชสีมา สุรินทร์ ชัยภูมิ บุรีรัมย์ และอุบลราชธานี และโคนม ในพื้นที่จังหวัด นครราชสีมา ขอนแก่น โดยสนับสนุนการปรับปรุงพันธุ์ ส่งเสริมการปลูกแปลงหญ้าและปรับปรุงคุณภาพอาหารสัตว์ พัฒนาเทคโนโลยีการเลี้ยงและทักษะเกษตรกร รวมทั้งการจัดระบบมาตรฐานโรงฆ่าสัตว์ให้ได้มาตรฐาน อุตสาหกรรม (GMP) และเพิ่มช่องทางการจำหน่ายและขยายตลาดไปสู่อาเซียน

๔) ส่งเสริมและพัฒนาเศรษฐกิจชีวภาพ (Bio Economy) ให้เป็นฐานรายได้ใหม่ที่สำคัญของภาค โดยมุ่งลงทุนสร้างเศรษฐกิจบนฐานของการวิจัยและนวัตกรรมระดับสูง ในลักษณะสหวิทยาการ ที่ใช้ทรัพยากร ฐานชีวภาพ (พืช สัตว์ จุลินทรีย์) รวมถึงวัสดุเหลือทิ้งทางการเกษตร ของเสียและน้ำเสียจากโรงงาน อุตสาหกรรม ฟาร์มปศุสัตว์ และชุมชน พัฒนาต่อยอดเป็นผลิตภัณฑ์ชีวภาพที่มีมูลค่าสูง ก่อให้เกิด ความก้าวหน้าและนวัตกรรมในมิติใหม่ๆ ที่ส่งผลต่อการปฏิรูปภาคเกษตร อาหาร สาธารณสุขและการแพทย์ พลังงานอุตสาหกรรมเคมี และภาคสังคม โดยพัฒนาให้นครราชสีมา ขอนแก่น อุบลราชธานี และสกลนคร เป็น ศูนย์กลางอุตสาหกรรมเกษตรแปรรูปและอาหารแบบครบวงจร ส่งเสริมการแปรรูปสมุนไพรในพื้นที่จังหวัด สกลนคร มหาสารคาม สุรินทร์ และอำนาจเจริญ โดยพัฒนาเทคโนโลยีการผลิตให้ได้มาตรฐาน GMP พัฒนา ระบบรับรองผลิตภัณฑ์สมุนไพรและสร้างแบรนด์เพื่อเพิ่มขีดความสามารถในการแข่งขันและส่งออก ส่งเสริม อุตสาหกรรมใหม่และธุรกิจแนวใหม่ในพื้นที่กลุ่มจังหวัดภาคตะวันออกเฉียงเหนือตอนกลางและตอนล่าง ด้วยการพัฒนาต่อยอดจากวัตถุดิบและของเหลือทิ้งทางการเกษตร/อุตสาหกรรม และฐานความหลากหลายทาง ชีวภาพไปสู่ผลิตภัณฑ์มูลค่าสูง เช่น เอทานอล พลาสติกชีวภาพ (bio-plastic) สารสกัดจากพืชมูลค่าสูง เอนไซม์/อาหารเสริมสุขภาพจากจุลินทรีย์ เป็นต้น รวมทั้งสร้างความมั่นคงทางพลังงานระดับชุมชน จากการนำ วัตถุดิบในชุมชนของเหลือทิ้งทางการเกษตร ขยะครัวเรือน มาผลิตเป็นพลังงานเพื่อใช้ภายในครัวเรือนหรือ ชุมชน และส่งเสริมการใช้พลังงานหมุนเวียนในระดับชุมชน

๕) ส่งเสริมและสนับสนุนธุรกิจ SMEs ธุรกิจ Startup และวิสาหกิจชุมชน ผลิตสินค้าอุปโภค บริโภค ในพื้นที่เชื่อมโยงระเบียงเศรษฐกิจแนวตะวันออก-ตะวันตก ได้แก่จังหวัดชัยภูมิ ขอนแก่น กาฬสินธุ์ ร้อยเอ็ด มุกดาหาร เพื่อการส่งออกสู่ประเทศเพื่อนบ้าน โดยเน้นอุตสาหกรรมสีเขียวและการใช้วัตถุดิบในพื้นที่ รวมทั้งสนับสนุนความรู้ด้านกฎ ระเบียบที่เกี่ยวข้อง ส่งเสริมการเข้าถึงแหล่งเงินทุนที่เป็นธรรม การพัฒนา ช่องทางการตลาดในต้นทุนที่ต่ำโดยใช้เทคโนโลยีสารสนเทศ เช่น e-Commerce, e-Marketing เป็นต้น

๖) ยกกระดับมาตรฐานสินค้ากลุ่มผ้าไหม ผ้าฝ้าย ผ้าอ้อมคราม และส่งเสริมพื้นที่ที่มีศักยภาพให้ ก้าวไปสู่การเป็นศูนย์กลางแฟชั่นในระดับภูมิภาค อาทิ กาฬสินธุ์ ขอนแก่น ชัยภูมิ นครราชสีมา สุรินทร์ และ สกลนคร เป็นต้น โดยส่งเสริมการพัฒนาคุณภาพสินค้า การออกแบบ และตราสัญลักษณ์ พัฒนาเทคโนโลยีและ งานศึกษาวิจัยสร้างนวัตกรรมเพิ่มมูลค่า พร้อมทั้งพัฒนาและยกระดับผลิตภัณฑ์ชุมชนอื่นๆ ยกย่อง ผู้ประกอบการและนักออกแบบรุ่นใหม่ให้มีทักษะ มีความรู้ความสามารถทั้งการออกแบบและการจัดการ เพื่อให้สินค้ามีความหลากหลายและทันสมัย สร้างความเชื่อมโยงระหว่างวิสาหกิจชุมชนและวิสาหกิจขนาด กลางและขนาดย่อมกับภาคอุตสาหกรรม และส่งเสริมการจับคู่ธุรกิจเพื่อสร้างโอกาสทางธุรกิจ

๗) พัฒนาเมืองศูนย์กลางจังหวัดเป็นเมืองน่าอยู่ โดยจัดระบบสาธารณูปโภค สาธารณูปการที่มีคุณภาพและเพียงพอต่อความต้องการของประชาชนและกิจกรรมเศรษฐกิจในเมือง จัดระบบบริการสังคมที่ได้มาตรฐาน ที่อยู่อาศัยของผู้มีรายได้น้อย ให้ความสำคัญต่อการผังเมือง การเพิ่มพื้นที่สีเขียว ความสะอาด และดูแลความปลอดภัยของประชาชน และรักษาความสมดุลของระบบนิเวศ

๘) พื้นฟูทรัพยากรป่าไม้ให้คงความอุดมสมบูรณ์และรักษาความหลากหลายทางชีวภาพของพื้นที่ต้นน้ำในพื้นที่จังหวัดเลย อุดรธานี สกลนคร ชัยภูมิ และนครราชสีมา โดยกำหนดและทำเครื่องหมายแนวเขตพื้นที่ป่าอนุรักษ์และพื้นที่ป่านอกเขตอนุรักษ์ให้ชัดเจน ส่งเสริมประชาชนมีส่วนร่วมในการฟื้นฟู ปลูกป่า และป้องกันการบุกรุก เพื่อรักษาพื้นที่ป่าต้นน้ำและป้องกันการชะล้างพังทลายของดินรวมถึงการอนุรักษ์พื้นที่ชุ่มน้ำ

๙) ส่งเสริมและสนับสนุนการศึกษาวิจัยเพื่อพัฒนาความรู้ เทคโนโลยี นวัตกรรมและความคิดสร้างสรรค์ ในการพัฒนาภาค โดยใช้ประโยชน์จากสถาบันการศึกษา หน่วยงานด้านการวิจัยพัฒนาที่กระจายตัวอยู่ในพื้นที่ สร้างความเชื่อมโยงสถาบันการศึกษา และภาคเอกชนเพื่อพัฒนาเครือข่ายของอุตสาหกรรมในลักษณะคลัสเตอร์ สนับสนุนสถาบันการศึกษาหรือสถาบันวิจัย ให้มีความพร้อมด้านโครงสร้างพื้นฐานและบุคลากรด้านวิทยาศาสตร์ เทคโนโลยี และนวัตกรรม ส่งเสริมและสนับสนุนการวิจัยในชั้นประยุกต์และทดลองเพิ่มขึ้น ทั้งการจัดทำผลิตภัณฑ์ต้นแบบ การทำวิจัยตลาด การทดสอบผลิตภัณฑ์ และโรงงานนำร่องเพื่อให้สามารถแปลงงานวิจัยไปสู่การใช้ประโยชน์ในเชิงพาณิชย์ได้อย่างเป็นรูปธรรมมากขึ้น

#### **ยุทธศาสตร์ที่ ๔ พัฒนาการท่องเที่ยวเชิงบูรณาการ**

##### **แนวทางการพัฒนา**

๑) พัฒนาและส่งเสริมการท่องเที่ยวเชิงประเพณีวัฒนธรรมในทุกพื้นที่ โดยส่งเสริมชุมชนในการสร้างสรรค์กิจกรรมหรือเทศกาลประจำถิ่นในแต่ละเดือนในพื้นที่ต่างๆ โฆษณาประชาสัมพันธ์แก่นักท่องเที่ยวทั้งชาวไทยและต่างประเทศ เพื่อสร้างการรับรู้สินค้า บริการ และแหล่งท่องเที่ยวที่สะท้อนอัตลักษณ์ของชุมชน พัฒนาแบรนด์และสื่อสารความแตกต่างของชุมชนต่างๆ ในรูปแบบการเล่าเรื่อง (Storytelling) ส่งเสริมการขายแพ็คเกจการท่องเที่ยวเพื่อกระตุ้นการท่องเที่ยวนอกฤดูกาล ส่งเสริมการตลาดแบบมีเป้าหมายเฉพาะกลุ่ม เช่น กลุ่มผู้สูงอายุ กลุ่มนักเรียนนักศึกษา กลุ่มผู้ปฏิบัติธรรม กลุ่มสุขภาพสตรี เป็นต้น

๒) พัฒนาและส่งเสริมการท่องเที่ยวอารยธรรมอีสานใต้ในพื้นที่จังหวัดนครราชสีมา บุรีรัมย์ สุรินทร์ ศรีสะเกษ และอุบลราชธานี โดยบูรณาการจัดการแผนท่องเที่ยวในแต่ละจังหวัดที่ดึงดูดเด่นหรืออัตลักษณ์ของแต่ละพื้นที่มาสร้างเส้นทางท่องเที่ยวเชื่อมโยงแหล่งท่องเที่ยวในเขตอารยธรรมอีสานใต้ และเชื่อมโยงสู่ประเทศลาว กัมพูชา และเวียดนาม เพื่อเพิ่มระยะเวลาพำนักและค่าใช้จ่ายเฉลี่ยต่อหัวของกลุ่มนักท่องเที่ยวคุณภาพทั้งชาวไทยและต่างประเทศ พัฒนาสินค้าและบริการที่มีจุดเด่นหรืออัตลักษณ์ที่สร้างจากทุนทางวัฒนธรรม เพื่อให้เกิดความจดจำและสร้างความโดดเด่น ลอกเลียนได้ยาก พัฒนาบุคลากรและผู้ประกอบการท่องเที่ยวให้พร้อมอาชีพ รักษามาตรฐานการให้บริการ จัดทำแผนที่ท่องเที่ยวให้ท่องเที่ยวได้ตลอดทั้งปี พัฒนาระบบโลจิสติกส์ขนถ่ายนักท่องเที่ยวอย่างเป็นระบบไปสู่แหล่งท่องเที่ยว ดูแลความปลอดภัยและสุขลักษณะให้นักท่องเที่ยว

๓) พัฒนาและส่งเสริมการท่องเที่ยววิถีชีวิตลุ่มน้ำโขงในพื้นที่จังหวัดเลย หนองคาย บึงกาฬ นครพนม มุกดาหาร อุบลราชธานี และสกลนคร และพัฒนาเชื่อมโยงแหล่งท่องเที่ยวกับประเทศเพื่อนบ้าน อาทิ สี่เหลี่ยมวัฒนธรรมล้านช้าง เลย-อุดรธานี-หนองบัวลำภู-หนองคาย-สปป.ลาว โดยพัฒนาแหล่งท่องเที่ยว สินค้าและบริการ ให้สอดคล้องกับกระแสความนิยมการท่องเที่ยวเชิงวัฒนธรรมของสองฝั่งโขง

๔) พัฒนาและส่งเสริมการท่องเที่ยวยุคก่อนประวัติศาสตร์ในจังหวัดขอนแก่น กาฬสินธุ์ อุดรธานี หนองบัวลำภู และชัยภูมิ โดยพัฒนาแหล่งท่องเที่ยวและพิพิธภัณฑ์ให้เป็นแหล่งเรียนรู้เชิงสร้างสรรค์ และมีชีวิต ออกแบบการจัดแสดง จัดนิทรรศการ มัลติมีเดีย หรือกิจกรรมต่างๆ

๕) พัฒนาและส่งเสริมการท่องเที่ยวเชิงกีฬาในพื้นที่จังหวัดบุรีรัมย์ ศรีสะเกษ นครราชสีมา โดยส่งเสริมและสนับสนุนอุตสาหกรรมกีฬาให้ครอบคลุมทุกมิติ เพื่อสร้างมูลค่าเพิ่มทั้งจากการกีฬาและธุรกิจที่เกี่ยวข้อง อาทิ ธุรกิจการแข่งขันต่างๆ การผลิตอุปกรณ์/ชุดกีฬา/ของที่ระลึก สนามแข่งขัน อาหารเสริมและเครื่องดื่ม โรงแรม ร้านอาหาร การเดินทางและขนส่ง ประกันภัย สถาบันพัฒนากีฬาอาชีพทุกระดับ เป็นต้น ส่งเสริมการศึกษาในด้านเวชศาสตร์การกีฬา วิทยาศาสตร์การกีฬา และการบริหารจัดการธุรกิจกีฬา เพื่อผลิตบุคลากรรองรับการขยายตัวของอุตสาหกรรมกีฬา สนับสนุนการจัดมหกรรมกีฬานานาชาติ รวมทั้งส่งเสริมกิจกรรมทางการตลาดและการประชาสัมพันธ์เพื่อสร้างการรับรู้ให้กับนักท่องเที่ยว

๖) พัฒนาและส่งเสริมการท่องเที่ยวธรรมชาติในจังหวัดชัยภูมิ เลย นครราชสีมา อุบลราชธานี โดยส่งเสริมการท่องเที่ยวที่คำนึงถึงขีดความสามารถในการรองรับของระบบนิเวศเพื่อให้เกิดความสมดุลและยั่งยืน มุ่งเน้นนักท่องเที่ยวคุณภาพเพื่อให้อุตสาหกรรมท่องเที่ยวที่มุ่งเน้นให้เกิดความคุ้มค่าต่อประสบการณ์มากกว่าการท่องเที่ยวที่คุ้มค่าเงิน สนับสนุนให้คนไทยเดินทางมาท่องเที่ยวในพื้นที่มากขึ้นเพื่อลดการพึ่งพิงตลาดต่างประเทศ

๗) พัฒนาแหล่งท่องเที่ยวและสิ่งอำนวยความสะดวกให้ได้มาตรฐาน ประชาสัมพันธ์การท่องเที่ยว และพัฒนาเส้นทางท่องเที่ยวที่เชื่อมโยงในลักษณะเครือข่ายเพื่อกระจายนักท่องเที่ยวจากเมืองหลักไปสู่ชุมชนและท้องถิ่น เชื่อมโยงกิจกรรมการท่องเที่ยวระหว่างภาคเอกชน กับชุมชนและท้องถิ่น ทั้งในประเทศและประเทศเพื่อนบ้าน

**ยุทธศาสตร์ที่ ๕** ใช้โอกาสจากการพัฒนาโครงข่ายคมนาคมขนส่งที่เชื่อมโยงพื้นที่เศรษฐกิจหลักภาคกลางและพื้นที่ระเบียงเศรษฐกิจภาคตะวันออก (EEC) เพื่อพัฒนาเมือง และพื้นที่เศรษฐกิจใหม่ๆของภาค

#### แนวทางการพัฒนา

๑) เร่งพัฒนาโครงสร้างพื้นฐานขนาดใหญ่ที่เชื่อมโยงภาคกับพื้นที่เศรษฐกิจหลักภาคกลางและพื้นที่ระเบียงเศรษฐกิจภาคตะวันออก (EEC) ให้แล้วเสร็จตามแผน อาทิ แผนการพัฒนารถไฟความเร็วสูง การพัฒนาโครงข่ายรถไฟทางคู่ และโครงการทางหลวงพิเศษระหว่างเมืองตามยุทธศาสตร์แผนพัฒนาโครงสร้างพื้นฐานด้านคมนาคมขนส่งของไทย พ.ศ. ๒๕๕๘-๒๕๖๕ (ภาคตะวันออกเฉียงเหนือ)

๒) เร่งพัฒนาโครงข่ายระบบการคมนาคมขนส่งภายในภาคให้เป็นระบบที่สมบูรณ์ อาทิ การพัฒนารถไฟสายใหม่ (บ้านไผ่ – นครพนม) โครงการพัฒนาท่าอากาศยานในภาค ๖ แห่ง (อุดรธานี อุบลราชธานี บุรีรัมย์ ร้อยเอ็ด นครราชสีมา และขอนแก่น) และขยายถนน ๔ ช่องจราจรเพื่อเพิ่มประสิทธิภาพทางหลวง

๓) พัฒนาเมืองสำคัญ ขอนแก่น นครราชสีมา ให้เป็นเมืองศูนย์กลางการค้าการลงทุน การบริการสุขภาพและศูนย์กลางการศึกษา โดยพัฒนาและปรับปรุงโครงสร้างพื้นฐานเชื่อมโยงกับระบบโครงสร้างพื้นฐานหลักที่เชื่อมโยงระหว่างภาค เร่งรัดพัฒนาระบบขนส่งรางเบาเมืองขอนแก่น พร้อมทั้งส่งเสริมระบบขนส่งสาธารณะในเมืองให้เชื่อมโยงระหว่างเมืองและระบบขนส่งอื่น

๔) พัฒนาพื้นที่รอบสถานีขนส่งระบบรางในเมืองที่มีศักยภาพที่สำคัญ อาทิ เมืองขอนแก่น และบริเวณเมืองชายแดนที่มีศักยภาพ รวมทั้งบริเวณใกล้พื้นที่เขตเศรษฐกิจพิเศษชายแดน อาทิ เมืองนครพนม เมืองหนองคาย เมืองมุกดาหาร โดยสนับสนุนให้มีการจัดทำโครงการนำร่องที่ใช้แนวทางการจัดรูปที่ดิน การวางผังเมืองควบคู่กับการพัฒนาเมืองแบบประหยัดพลังงาน

**ยุทธศาสตร์ที่ ๖** พัฒนาความร่วมมือและใช้ประโยชน์จากข้อตกลงกับประเทศเพื่อนบ้านในการสร้างความเข้มแข็งทางเศรษฐกิจตามแนวชายแดนและแนวระเบียงเศรษฐกิจ

**แนวทางการพัฒนา**

๑) พัฒนาด้านชายแดนโดยพัฒนาด้านโครงสร้างพื้นฐานบริเวณด้านศุลกากรให้เพียงพอสนับสนุนการจัดการด่านพรมแดนแบบเบ็ดเสร็จ CIQ (Customs/Immigration/Quarantine) ให้ได้มาตรฐานสากล เร่งเชื่อมต่อระบบสารสนเทศภายในและระหว่างหน่วยงานเพื่อสามารถให้บริการ ณ จุดเดียว (National Single Window) เพิ่มอัตรากำลังเจ้าหน้าที่ให้เพียงพอ พัฒนาสิ่งอำนวยความสะดวกบริเวณจุดผ่อนปรนการค้าชายแดนที่มีศักยภาพ

๒) พัฒนาโครงสร้างพื้นฐานเชื่อมโยงชายแดน โดยเร่งก่อสร้างสะพานมิตรภาพไทย-ลาว แห่งที่ ๕ (บึงกาฬ-ปากซัน) เพื่อเชื่อมโยงโครงข่ายเส้นทางคมนาคมระหว่างไทย ลาว เวียดนาม และจีน ให้มีความสะดวกประหยัดเวลาและค่าใช้จ่ายในการเดินทาง

๓) พัฒนาพื้นที่เขตพัฒนาเศรษฐกิจพิเศษชายแดน โดยพัฒนามุกดาหารเป็นพื้นที่นำร่อง เพื่อเสริมสร้างศักยภาพในการลงทุนและสร้างความร่วมมือกับประเทศเพื่อนบ้านในการพัฒนาเศรษฐกิจชายแดน พร้อมทั้งเร่งรัดการดำเนินงานโครงการและมาตรการสำคัญในเขตเศรษฐกิจพิเศษ นครพนม หนองคาย ให้มีความพร้อมด้านโครงสร้างพื้นฐาน และบริการ CIQ ที่ได้มาตรฐานสากล

**โครงการสำคัญของภาคตะวันออกเฉียงเหนือ**

แผนพัฒนาภาคตะวันออกเฉียงเหนือในช่วงแผนพัฒนาเศรษฐกิจและสังคมแห่งชาติฉบับที่ ๑๒ มีตัวอย่างแนวคิดโครงการสำหรับการขับเคลื่อนการพัฒนาในประเด็นสำคัญ ดังนี้

ยุทธศาสตร์การพัฒนา	โครงการสำคัญของภาค
ยุทธศาสตร์ที่ ๑ บริหารจัดการน้ำให้เพียงพอต่อการพัฒนาเศรษฐกิจและคุณภาพชีวิตอย่างยั่งยืน	- โครงการบริหารจัดการน้ำอย่างบูรณาการเพื่อการพัฒนาที่ยั่งยืน
ยุทธศาสตร์ที่ ๒ แก้ไขปัญหาความยากจนและพัฒนาคุณภาพชีวิตผู้มีความได้ไม่น้อยเพื่อลดความเหลื่อมล้ำทางสังคม	- โครงการจัดสรรที่ดินทำกินให้ชุมชน - โครงการพัฒนาศักยภาพกองทุนการออมชุมชนเพื่อสวัสดิการของผู้สูงอายุ - โครงการดูแลผู้สูงอายุระยะยาว - โครงการแก้ปัญหาโรคมะเร็งไบบีในที่ตั้ง - โครงการส่งเสริมการบริโภคไอโอดีนและให้ความรู้แก่พ่อแม่เด็กในด้านโภชนาการที่เหมาะสม
ยุทธศาสตร์ที่ ๓ สร้างความเข้มแข็งของฐานเศรษฐกิจภายในควบคู่กับการแก้ปัญหาทรัพยากรธรรมชาติและสิ่งแวดล้อม	- โครงการพัฒนาการผลิตข้าวหอมมะลิให้มีคุณภาพสูงในพื้นที่ทุ่งกุลาร้องไห้ - โครงการพัฒนาผ้าไหมอีสานสู่การเป็นศูนย์กลางแฟชั่น - โครงการป้องกัน ฟื้นฟู และอนุรักษ์ทรัพยากรป่าไม้ - โครงการบริหารจัดการสิ่งแวดล้อมเพื่อให้เป็นเมืองน่าอยู่
ยุทธศาสตร์ที่ ๔ พัฒนาการท่องเที่ยวเชิงบูรณาการ	- โครงการพัฒนาและส่งเสริมการท่องเที่ยวภาคตะวันออกเฉียงเหนือ

แผนพัฒนาจังหวัด พ.ศ.๒๕๖๖-๒๕๗๐ จังหวัดบุรีรัมย์

ยุทธศาสตร์การพัฒนาจังหวัดบุรีรัมย์

เป้าหมายการพัฒนาจังหวัดบุรีรัมย์

“ศูนย์กลางการท่องเที่ยวอารยธรรมขอมและกีฬามาตรฐานโลก เศรษฐกิจมั่นคง สังคมเข้มแข็งอย่างยั่งยืน”

#### วัตถุประสงค์รวม

๑. เพื่อเป็นศูนย์กลางการท่องเที่ยวอารยธรรมขอมและกีฬามาตรฐานโลก
๒. เพื่อเป็นศูนย์กลางการพัฒนาเศรษฐกิจภายใต้พื้นฐานของการผลิตสินค้าด้านการเกษตรและอุตสาหกรรมการท่องเที่ยวและการบริการ
๓. เพื่อเพิ่มขีดความสามารถในการผลิตสินค้าการเกษตรและอาหารปลอดภัยอย่างยั่งยืน
๔. เพื่อพัฒนาคุณภาพชีวิตประจำวันทุกช่วงวัยให้มีคุณภาพเพิ่มขึ้นอย่างสมดุลทั้งทางร่างกายสติปัญญา และคุณธรรมจริยธรรม
๕. เพื่อพัฒนาสังคมให้เข้มแข็งตามหลักปรัชญาเศรษฐกิจพอเพียง
๖. เพื่อฟื้นฟู อนุรักษ์และการใช้ประโยชน์จากทรัพยากรธรรมชาติ และความหลากหลายทางชีวภาพแบบมีส่วนร่วมนำสู่การใช้ประโยชน์อย่างยั่งยืน
๗. เพื่อจัดการสิ่งปฏิกูลมูลฝอย และของเสียอย่างถูกต้องครอบคลุมพื้นที่อย่างมีประสิทธิภาพ
๘. เพื่อพัฒนาแหล่งน้ำและคุณภาพน้ำ ควบคุมการเสริมสร้างความรู้ในเรื่องน้ำและการบริหารจัดการน้ำอย่างมีประสิทธิภาพ เพื่ออุบะกอบริโภค และเพื่อบรรเทาอุทกภัย และภัยแล้ง
๙. เพื่อส่งเสริมการผลิตและการใช้พลังงานทดแทนที่เป็นมิตรต่อสิ่งแวดล้อม
๑๐. เพื่อให้สังคมมีความสุขและพื้นที่ที่มีความมั่นคง
๑๑. เพื่อรณรงค์ป้องกันแก้ไขปัญหายาเสพติด

#### ตัวชี้วัดเป้าหมายการพัฒนา

๑. อัตราการขยายตัวของผลิตภัณฑ์มวลรวมของจังหวัด (GPP) (เพิ่มขึ้น ร้อยละ ๕)
๒. รายได้จากการท่องเที่ยวของผู้มาเยือนชาวไทยเพิ่มขึ้น (ร้อยละ ๑๐)
๓. ร้อยละของครัวเรือนยากจนที่มีรายได้เฉลี่ยต่ำกว่าเกณฑ์. ได้รับการส่งเสริมและพัฒนาให้มีรายได้ให้ผ่านเกณฑ์ จปฐ (ร้อยละ ๕๐)
๔. ร้อยละของปริมาณสิ่งปฏิกูล มูลฝอย ในชุมชนได้รับการจัดการอย่างถูกต้องและมีประสิทธิภาพ (ร้อยละ ๕๐)
๕. ประชาชนมีความปลอดภัยในชีวิตและทรัพย์สิน และสังคมมีความสงบเรียบร้อย

#### ประเด็นการพัฒนา

ประเด็นการพัฒนาที่ ๑ : ด้านเศรษฐกิจ "เป็นศูนย์กลางการท่องเที่ยวอารยธรรมขอมกีฬามาตรฐานโลก และการพัฒนาเศรษฐกิจภายใต้การผลิตสินค้าด้านการเกษตร อุตสาหกรรมท่องเที่ยว และการบริการ”

#### วัตถุประสงค์

๑. เพื่อเป็นศูนย์กลางการท่องเที่ยวอารยธรรมขอมและกีฬามาตรฐานโลก
๒. เพื่อเป็นศูนย์กลางการพัฒนาเศรษฐกิจภายใต้พื้นฐานของการผลิตสินค้าด้านการเกษตรอุตสาหกรรมท่องเที่ยวและการบริการ
๓. เพื่อเพิ่มขีดความสามารถในการผลิตสินค้าการเกษตรและอาหารปลอดภัยอย่างยั่งยืน



## ตัวชี้วัด/ค่าเป้าหมาย

๑. อัตราการขยายตัวของผลิตภัณฑ์มวลรวมของจังหวัด (GPP) (เพิ่มขึ้น ร้อยละ ๒)
๒. รายได้จากการท่องเที่ยวของผู้เยี่ยมเยือนชาวไทยเพิ่มขึ้น (ร้อยละ ๑๐)
๓. ร้อยละของมูลค่าการจำหน่ายสินค้า OTOP เพิ่มขึ้น (ร้อยละ ๑๐)
๔. มูลค่าการค้าชายแดนเพิ่มขึ้น (ร้อยละ ๑๐)
๕. จำนวนพื้นที่การเกษตรได้รับการรับรองมาตรฐาน อินทรีย์/GAP (ไร่)

## แนวทางการพัฒนา

๑. พัฒนาคุณภาพแหล่งท่องเที่ยวและสิ่งแวดล้อมให้เกิดความยั่งยืน
๒. พัฒนาและปรับปรุงโครงสร้างพื้นฐานและสิ่งอำนวยความสะดวกทางการท่องเที่ยว
๓. พัฒนาบุคลากรด้านการท่องเที่ยวเพื่อสนับสนุนอุตสาหกรรมท่องเที่ยวของจังหวัด
๔. ส่งเสริมและพัฒนาความปลอดภัยและสุขอนามัยด้านการท่องเที่ยว
๕. ส่งเสริมการท่องเที่ยวโดยชุมชนแบบมีส่วนร่วมทั้ง ๓๖๕ วัน และการบริหารจัดการด้านการท่องเที่ยวแบบประชารัฐ เพื่อกระจายรายได้สู่ชุมชน
๖. ส่งเสริมการตลาดและประชาสัมพันธ์การท่องเที่ยว ๓๖๕ วัน
๗. พัฒนากีฬาและส่งเสริมการท่องเที่ยวเชิงกีฬาในทุกรูปแบบ
๘. ส่งเสริมให้เป็นเมือง Smart City และ Mice city
๙. เร่งรัดการจัดหาน้ำและการเตรียมความพร้อมในการให้บริการน้ำเพื่อรองรับการขยายตัวของเศรษฐกิจของเมืองบุรีรัมย์
๑๐. ส่งเสริมการเชื่อมโยงเส้นทางการท่องเที่ยวแบบครบวงจร
๑๑. ส่งเสริมการท่องเที่ยวเชิงศาสนาและสิ่งศักดิ์สิทธิ์ที่เป็นเอกลักษณ์ของจังหวัดบุรีรัมย์และกลุ่มจังหวัดอีสานใต้
๑๒. ยกกระดับการพัฒนาผลิตภัณฑ์ชุมชน (OTOP) แบบครบวงจรเพื่อให้ได้การรับรองคุณภาพและมาตรฐาน
๑๓. ส่งเสริมการค้าชายแดนเพื่อการค้าและการลงทุน
๑๔. พัฒนาโครงสร้างพื้นฐานด้านการเกษตร
๑๕. ส่งเสริมและพัฒนาศักยภาพการผลิต การแปรรูป การตลาดสินค้าเกษตรปลอดภัยและเกษตรอินทรีย์
๑๖. ส่งเสริมและพัฒนาความเข้มแข็งของกลุ่ม/เครือข่ายเกษตรอินทรีย์และเกษตรปลอดภัย
๑๗. ส่งเสริมการน้อมนำหลักของปรัชญาเศรษฐกิจพอเพียงสู่การปฏิบัติโดยเชื่อมโยงกับแผนชุมชน
๑๘. การบริหารจัดการทางการเกษตร (Zoning)

**ประเด็นการพัฒนาที่ ๒ : ด้านสังคมและคุณภาพชีวิต "คนบุรีรัมย์มีคุณภาพชีวิตที่ดี มั่นคง ยั่งยืน บนพื้นฐานความพอเพียง"**

### วัตถุประสงค์

๑. เพื่อพัฒนาคุณภาพชีวิตประชาชนทุกช่วงวัยให้มีคุณภาพเพิ่มขึ้นอย่างสมดุลทั้งทางร่างกาย สติปัญญา และคุณธรรมจริยธรรม
๒. เพื่อให้สังคมให้เข้มแข็งตามหลักปรัชญาเศรษฐกิจพอเพียง

### ตัวชี้วัด/ค่าเป้าหมาย

๑. ร้อยละของครัวเรือนยากจนที่มีรายได้ต่ำกว่าเกณฑ์ จปฐ. ได้รับการส่งเสริมและพัฒนา ให้มีรายได้ผ่านเกณฑ์ จปฐ.
๒. ร้อยละของประชากรได้รับการพัฒนาและเสริมสร้างศักยภาพตามช่วงวัย (ร้อยละ ๑๐)
๓. อายุค่าเฉลี่ย (LE) ของคนบุรีรัมย์ (๘๐ ปีขึ้นไป)
๔. จังหวัดบุรีรัมย์มีการเข้าถึงการใช้กัญชาทางการแพทย์เพิ่มขึ้น (ร้อยละ ๕)
๕. ร้อยละของครัวเรือนเปราะบางที่ได้รับการช่วยเหลือด้านที่อยู่อาศัยให้มีความมั่นคงปลอดภัย ร้อยละ ๒ ต่อปี
๖. ร้อยละของหมู่บ้าน/ชุมชนมีการนำหลักปรัชญาเศรษฐกิจพอเพียงไปประยุกต์ใช้ในการดำเนินชีวิต (ร้อยละ ๕๐)

### แนวทางการพัฒนา

๑. ส่งเสริมและพัฒนาศักยภาพประชาชนทุกช่วงวัย
๒. ส่งเสริมและพัฒนาาระบบสาธารณสุข เพื่อการควบคุมป้องกันโรคและภัยสุขภาพให้มีประสิทธิภาพ
๓. ส่งเสริมการพัฒนาคุณภาพชีวิตของประชาชน ตามหลักปรัชญาเศรษฐกิจพอเพียง
๔. เสริมสร้างการเรียนรู้และพัฒนาการศึกษาของเด็กเยาวชนและประชาชนทุกระดับ ตามมาตรฐานการศึกษาของท้องถิ่นและระดับชาติ
๕. เสริมสร้างควมมีศีลธรรมและการใช้ศีลธรรมเป็นพื้นฐานในการดำรงอยู่ในชุมชนและสังคมของเด็กเยาวชนและประชาชนในทุกระดับ
๖. ส่งเสริมการสร้างอาชีพและพัฒนาทักษะด้านแรงงานให้สามารถเข้าถึงหลักประกันสังคมและได้รับการคุ้มครองตามกฎหมายแรงงาน
๗. พัฒนาศักยภาพพลโลกในการขับเคลื่อนนโยบายสังคมและคุณภาพชีวิต

**ประเด็นการพัฒนาที่ ๓ : ด้านทรัพยากรธรรมชาติและสิ่งแวดล้อม “ทรัพยากร ธรรมชาติ สร้างสรรค์ชีวิตและเป็นมิตรต่อสิ่งแวดล้อม อย่างยั่งยืน”**

### วัตถุประสงค์

๑. เพื่อฟื้นฟู อนุรักษ์และการใช้ประโยชน์จากทรัพยากรธรรมชาติ และความหลากหลายทางชีวภาพแบบมีส่วนร่วมนำไปสู่การใช้ประโยชน์อย่างยั่งยืน
๒. เพื่อจัดการสิ่งปฏิกูลมูลฝอย และของเสียอย่างถูกต้องครอบคลุมทุกพื้นที่อย่างมีประสิทธิภาพ
๓. เพื่อพัฒนาแหล่งน้ำและคุณภาพน้ำ ควบคุมการเสริมสร้างความรู้ในเรื่องน้ำและการบริหารจัดการน้ำอย่างมีประสิทธิภาพ เพื่ออุปโภคบริโภค และเพื่อบรรเทาอุทกภัย และภัยแล้ง
๔. เพื่อส่งเสริมการผลิตและการใช้พลังงานทดแทนที่เป็นมิตรต่อสิ่งแวดล้อม

### ตัวชี้วัด/ค่าเป้าหมาย

๑. จำนวนพื้นที่ป่าไม้เพิ่มขึ้นหรือได้รับการฟื้นฟู
๒. ร้อยละของปริมาณสิ่งปฏิกูล มูลฝอยและของเสียอย่างถูกต้องครอบคลุมทุกพื้นที่อย่างมีประสิทธิภาพ
๓. จำนวนแหล่งน้ำได้รับการพัฒนาการใช้ประโยชน์ และจำนวนพื้นที่ประสบภัยแล้งน้ำท่วมและภัยธรรมชาติต่างๆ ได้รับการแก้ปัญหา (แห่ง)
๔. มีการส่งเสริมสนับสนุนการผลิตและขยายพื้นที่ในการใช้พลังงานทดแทน (แห่ง)

### แนวทางการพัฒนา

๑. ส่งเสริม อนุรักษ์ และฟื้นฟูทรัพยากรป่าไม้ให้คงสภาพ ไม่ให้มีการบุกรุกทำลายป่า เผ่าระวังป้องกันการเกิดไฟป่าลดพื้นที่ป่าเสื่อมโทรม แก้ไขปัญหาราษฎรที่ได้รับภัยพิบัติจากช้างป่า และทรัพยากรธรรมชาติอื่นๆ โดยเน้นการใช้ประโยชน์อย่างหลากหลายและยั่งยืน
๒. ส่งเสริมให้เกิดกระบวนการบริหารจัดการสิ่งปฏิกูล มูลฝอยและของเสียอย่างครบวงจรและมีประสิทธิภาพครอบคลุมทุกพื้นที่และส่งเสริมให้เกิดชุมชนหรือองค์กรต้นแบบในการบริหารจัดการขยะแบบครบวงจร
๓. ส่งเสริมการสร้างการมีส่วนร่วมของประชาชนและเครือข่ายในการบริหารจัดการทรัพยากรธรรมชาติและสิ่งแวดล้อมแบบยั่งยืน
๔. ส่งเสริมการพัฒนา อนุรักษ์ ฟื้นฟูแหล่งน้ำ และคุณภาพน้ำผิวดินและใต้ดิน ในการจัดการน้ำอย่างเป็นระบบ เพื่อการอุปโภคบริโภคและรักษาระบบนิเวศ
๕. ส่งเสริมการสร้างองค์ความรู้ และสนับสนุนการใช้เทคโนโลยีพลังงานทดแทนที่เป็นมิตรกับสิ่งแวดล้อม

### **ประเด็นการพัฒนาที่ ๔ : ด้านรักษาความมั่นคงและความสงบ “บุรีรัมย์สงบสุข”**

#### วัตถุประสงค์

๑. เพื่อให้สังคมมีความสงบสุขและพื้นที่ที่มีความมั่นคง
๒. เพื่อให้ประชาชนมีความปลอดภัยในชีวิตและทรัพย์สินและมีคุณภาพชีวิตที่ดี
๓. เพื่อรณรงค์ป้องกันและแก้ไขปัญหายาเสพติด

#### ตัวชี้วัด/ค่าเป้าหมาย

๑. ประชาชนมีความปลอดภัยในชีวิตและทรัพย์สินและสังคมมีความสงบเรียบร้อย
๒. ระดับความสำเร็จในการป้องกันและแก้ไขปัญหายาเสพติด

### แนวทางการพัฒนา

๑. พัฒนาพื้นที่หมู่บ้าน/ชุมชน เป้าหมายเพื่อเสริมสร้างความมั่นคงให้กับหมู่บ้านที่มีภัยคุกคามตามประกาศจังหวัด และสามารถทำให้ประชาชนกลุ่มเป้าหมายสามารถขยายผลการสร้างการรับรู้ให้กับประชาชนในหมู่บ้านได้อย่างทั่วถึง
๒. พัฒนาศักยภาพให้กับบุคลากรด้านการรักษาความสงบเรียบร้อยภายในหมู่บ้าน/ชุมชน และการเพิ่มจำนวนบุคลากรด้านการรักษาความสงบเรียบร้อยให้เพียงพอต่อการรักษาความสงบเรียบร้อยภายในหมู่บ้าน
๓. ส่งเสริมกิจกรรมสร้างความสามัคคีปรองดองในทุกระดับโดยเน้นสร้างความรู้ ความเข้าใจในการดำเนินการของภาครัฐ และสนับสนุนการเข้ามีส่วนร่วมของภาคประชาชนในการร่วมกำหนดแนวทางการสร้างความสามัคคีปรองดอง
๔. ส่งเสริมให้คนไทยมีความสามัคคี สังคมมีความสงบสุข และมีการพัฒนาอย่างยั่งยืน ตามหลักเศรษฐกิจพอเพียง โดยผลึกกำลังทุกภาคส่วนตั้งต่อระดับหมู่บ้าน/ชุมชน ตำบล อำเภอ และจังหวัด ให้เป็นเครือข่ายสนับสนุนด้านความมั่นคงและให้ตระหนักถึงความรับผิดชอบต่อผลประโยชน์แห่งชาติ
๕. นำศาสตร์พระราชาและหลักปรัชญาของเศรษฐกิจพอเพียงไปประยุกต์ใช้เพื่อการพัฒนาที่ยั่งยืนรวมถึงขยายผลตามโครงการอันเนื่องมาจากพระราชดำริและแบบอย่างที่ดีทรงวางรากฐานไว้พร้อมทั้งเผยแพร่ผลการดำเนินงานให้แพร่หลายในพื้นที่เป้าหมายที่มีปัญหาด้านความมั่นคง

๖. พัฒนากลไกการบริหารจัดการผู้หลบเข้าเมือง โดยให้ความสำคัญกับทุกภาคส่วนที่เกี่ยวข้องได้เข้ามีส่วนร่วมในการป้องกันและแก้ไขปัญหาผู้หลบหนีเข้าเมือง อย่างประสานสอดคล้องกัน

๗. รณรงค์ป้องกันและแก้ไขปัญหาหายาเสพติด

๘. เสริมสร้างความเข้มแข็งให้กับหมู่บ้าน/ชุมชนในบริเวณพื้นที่ชายแดนไทยและประเทศเพื่อนบ้านร่วมทั้งให้ประชาชนตามแนวชายแดนเข้ามามีส่วนร่วมในการป้องกันภัยจากอาชญากรรมที่จะเข้าสู่ประเทศไทย ผ่านช่องทางชายแดน

#### จังหวัดบุรีรัมย์กำหนดตำแหน่งทางการพัฒนา ๔ ด้าน ดังนี้

๑. พัฒนาศักยภาพเป็น “ศูนย์กลางการท่องเที่ยวอารยธรรมขอมและกีฬามาตรฐานโลก”

๒. เพิ่มขีดความสามารถในการผลิตสินค้าเกษตรและอาหารปลอดภัยอย่างยั่งยืน

๓. ส่งเสริมและพัฒนาผลิตภัณฑ์ใหม่

๔. ส่งเสริมการค้าชายแดนเพื่อการค้าและการลงทุน

#### ๔) ยุทธศาสตร์การพัฒนาขององค์กรปกครองส่วนท้องถิ่นในเขตจังหวัดบุรีรัมย์

วิสัยทัศน์ (Vision) “บุรีรัมย์เมืองแห่งกีฬา ทรัพยากรท่องเที่ยวล้ำค่า พัฒนาเกษตรกรรมยั่งยืน สู่พื้นฐานคุณภาพชีวิตที่ดี ยึดวิถีเศรษฐกิจพอเพียง”

#### พันธกิจ (Mission)

๑. การพัฒนาคุณภาพชีวิตของประชาชนให้มีความมั่นคงในการดำรงชีวิต มีคุณธรรม มีความสุข และมีสุขภาพที่ดี

๒. การส่งเสริมและพัฒนาก่อการท่องเที่ยวอารยธรรมขอม และส่งเสริมกีฬาสู่มาตรฐานโลก

๓. การส่งเสริมและพัฒนาเกษตรกรรมและอุตสาหกรรมครบวงจร

๔. การพัฒนาศักยภาพการผลิตสินค้าเกษตรไปสู่มาตรฐานเกษตรอินทรีย์และอาหารปลอดภัย

๕. การประสานและพัฒนาโครงสร้างพื้นฐานให้ได้มาตรฐานและทั่วถึง

๖. การส่งเสริมและพัฒนาเศรษฐกิจตามแนวทางปรัชญาของเศรษฐกิจพอเพียงไปสู่ความยั่งยืน

๗. การบริหารจัดการทรัพยากรธรรมชาติ สิ่งแวดล้อมและระบบนิเวศอย่างยั่งยืน

๘. การพัฒนาด้านการเมืองและการบริหารตามหลักการบริหารจัดการบ้านเมืองที่ดี โดยคำนึงถึงการมีส่วนร่วมของประชาชน

๙. การส่งเสริมและการพัฒนาการค้าการลงทุน และการค้าชายแดน

๑๐. การส่งเสริมการผลิตและการตลาดผลิตภัณฑ์จากใหม่และผลิตภัณฑ์ชุมชน

#### ประเด็นยุทธศาสตร์ มี ๔ ประเด็นยุทธศาสตร์ ดังนี้

ประเด็นยุทธศาสตร์ที่ ๑ เมืองน่าอยู่และคุณภาพชีวิตที่ดี

#### เป้าประสงค์ (Goals)

๑) ประชาชนมีคุณภาพชีวิตที่ดี มีภูมิคุ้มกันทางสังคมที่เข้มแข็ง พึ่งพาตนเองได้

๒) ประชาชนมีความมั่นคงและสังคมมีความสงบเรียบร้อย

๓) เด็กและเยาวชนได้รับการศึกษาเรียนรู้อย่างทั่วถึงและมีคุณภาพ

๔) ประชาชนมีสุขภาพที่ดีและยั่งยืน

๕) พัฒนาโครงสร้างพื้นฐานให้ได้มาตรฐานและทั่วถึง

๖) ส่งเสริมและสนับสนุนในการอนุรักษ์ ฟื้นฟู ศิลปวัฒนธรรม จารีตประเพณี วิถีชีวิต ภูมิปัญญาท้องถิ่น ทรัพยากรธรรมชาติและสิ่งแวดล้อมในท้องถิ่นให้มีความยั่งยืน

๗) สร้างสังคมและเศรษฐกิจฐานรากให้เข้มแข็ง

## กลยุทธ์ (Strategy)

- ๑) สนับสนุนและส่งเสริมการพัฒนาสถาบันครอบครัวให้มีความสุข
- ๒) ส่งเสริมการพัฒนาคุณภาพชีวิตในกลุ่มเด็ก เยาวชนสตรี คนชรา คนพิการ และผู้ด้อยโอกาสให้มีคุณภาพชีวิตที่ดี
- ๓) สร้างค่านิยม จิตสำนึกและพัฒนาศีลธรรม คุณธรรม จริยธรรมของเด็ก เยาวชน และประชาชน
- ๔) ส่งเสริมและบูรณาการด้านการศึกษาระบบองค์รวม
- ๕) ส่งเสริมการใช้วิถีชีวิตตามปรัชญาเศรษฐกิจพอเพียง
- ๖) ส่งเสริมและแก้ไขปัญหาด้านสาธารณสุขเพื่อให้ประชาชนมีสุขภาพที่ดีและมีพละกำลังที่สมบูรณ์อย่างยั่งยืน
- ๗) ส่งเสริมและสนับสนุนเพื่อสร้างความเข้มแข็งของประชาชนในการป้องกันและควบคุมสถานการณ์โรคติดเชื้อไวรัสโคโรนา ๒๐๑๙ (COVID-๑๙)
- ๘) พัฒนาและปรับปรุงโครงสร้างพื้นฐานและสิ่งอำนวยความสะดวก
- ๙) ส่งเสริมการแก้ไขปัญหาครัวเรือนยากจน
- ๑๐) ส่งเสริมและสนับสนุนเพื่อยกระดับรายได้และสร้างโอกาสในการประกอบอาชีพ
- ๑๑) ส่งเสริมและพัฒนาผลิตภัณฑ์หนึ่งตำบลหนึ่งผลิตภัณฑ์และผลิตภัณฑ์ชุมชน (OTOP)
- ๑๒) เสริมสร้างความมั่นคง ความสงบ ระเบียบเรียบร้อยและความปลอดภัยในชีวิตและทรัพย์สิน
- ๑๓) ส่งเสริมและสนับสนุนด้านการป้องกันปราบปราม พินพู่ และแก้ไขปัญหายาเสพติด ปัญหายาเสพติด ปัญหาอาชญากรรม
- ๑๔) ส่งเสริมและสนับสนุนการป้องกันและบรรเทาสาธารณภัย
- ๑๕) ส่งเสริมและสนับสนุนการจัดการขยะและการลดมลพิษอย่างเป็นระบบ
- ๑๖) อนุรักษ์ พินพู่ ระบบนิเวศ พินที่ป่าไม้ ทรัพยากรธรรมชาติและสิ่งแวดล้อม
- ๑๗) ส่งเสริมและสนับสนุนการอนุรักษ์ ศาสนา ศิลปวัฒนธรรม จารีตประเพณี วิถีชีวิตและภูมิปัญญาท้องถิ่น
- ๑๘) เสริมสร้างความมั่นคงและพัฒนาความสัมพันธ์อันดีกับประเทศเพื่อนบ้าน

## ประเด็นยุทธศาสตร์ที่ ๒ การพัฒนาการท่องเที่ยวและกีฬา

### เป้าประสงค์ (Goals)

- ๑) ศูนย์กลางการท่องเที่ยวอารยธรรมขอม
- ๒) ยกระดับการพัฒนาการท่องเที่ยวและสิ่งแวดล้อมให้เกิดความยั่งยืน
- ๓) ส่งเสริมและพัฒนาการค้าการลงทุนและการค้าชายแดน
- ๔) เชิดชูศิลปวัฒนธรรม จารีตประเพณี วิถีชีวิต ภูมิปัญญาท้องถิ่นเพื่อการท่องเที่ยวเชิงวัฒนธรรม
- ๕) อนุรักษ์และพินพู่ทรัพยากรธรรมชาติและสิ่งแวดล้อมเพื่อการท่องเที่ยวเชิงนิเวศ
- ๖) ส่งเสริมความเป็นเลิศทางการกีฬา สู่กีฬามาตรฐานโลก

### กลยุทธ์ (Strategy)

- ๑) ส่งเสริมให้เมืองบุรีรัมย์เป็นเมืองที่มีความเป็นอัตลักษณ์
- ๒) พัฒนาโครงสร้างพื้นฐานและการเชื่อมโยงด้านการท่องเที่ยว

- ๓) พัฒนาศักยภาพบุคลากรเพื่อการท่องเที่ยว
- ๔) พัฒนาสินค้าและบริการด้านการท่องเที่ยว
- ๕) ส่งเสริมการตลาดและการประชาสัมพันธ์ด้านการท่องเที่ยว
- ๖) อนุรักษ์ ฟื้นฟู ศิลปวัฒนธรรม จารีตประเพณี วิถีชีวิตและภูมิปัญญาท้องถิ่นเพื่อการท่องเที่ยวเชิงวัฒนธรรม
- ๗) ส่งเสริมและบูรณาการในการอนุรักษ์และฟื้นฟูทรัพยากรธรรมชาติและสิ่งแวดล้อมเพื่อความสมดุลทางธรรมชาติอย่างยั่งยืนและการท่องเที่ยวเชิงนิเวศ
- ๘) ส่งเสริมและประสาน สร้างเครือข่ายความร่วมมือกับภาคเอกชนหรือภาคส่วนอื่นๆ เพื่อการค้า การลงทุนและการท่องเที่ยวแบบเต็มรูปแบบ
- ๙) ส่งเสริมและพัฒนาค้าการลงทุนและการค้าชายชายแดน
- ๑๐) ส่งเสริมเยาวชนและประชาชนให้เป็นเลิศด้านการกีฬาสู่การพัฒนาอาชีพ
- ๑๑) ส่งเสริมกีฬาและส่งเสริมการท่องเที่ยวเชิงกีฬาทุกรูปแบบ

### **ประเด็นยุทธศาสตร์ที่ ๓ การพัฒนาเกษตรกรรมและอุตสาหกรรม**

#### **เป้าประสงค์ (Goals)**

- ๑) สังคมเกษตรและอุตสาหกรรมมีความมั่นคง
- ๒) ผลิตภัณฑ์มวลรวมภาคการเกษตรและอุตสาหกรรมเพิ่มขึ้น
- ๓) ศูนย์กลางพัฒนาเศรษฐกิจภายใต้พื้นฐานของการผลิตสินค้าด้านการเกษตรและอาหาร

ปลอดภัย

- ๔) พัฒนาโครงสร้างพื้นฐานด้านการเกษตรให้ได้มาตรฐานและทั่วถึง

#### **กลยุทธ์ (Strategy)**

- ๑) พัฒนาและส่งเสริมการทำเกษตร อินทรีย์ อินทรีย์ชีวภาพ และเกษตรปลอดภัย
- ๒) ส่งเสริมการลงทุนและปัจจัยเอื้อให้เกิดการลงทุนเพื่อพัฒนาศักยภาพอุตสาหกรรม การเกษตรและอุตสาหกรรมบริการ
- ๓) เพิ่มพูนทักษะการพัฒนาอาชีพด้านเกษตรกรรมและอุตสาหกรรม
- ๔) ส่งเสริมและสนับสนุนการพัฒนาขีดความสามารถในการแข่งขันเกษตรอุตสาหกรรมและแปรรูปอาหาร
- ๕) ส่งเสริมและพัฒนาศักยภาพการผลิตและการแปรรูปสินค้าเกษตร เพื่อสร้างมูลค่าเพิ่ม
- ๖) ส่งเสริมและสนับสนุนการผลิตสินค้าเกษตรและอาหารปลอดภัย
- ๗) ยกระดับสินค้าเกษตรให้เข้าสู่ระบบมาตรฐานเพื่อก้าวสู่ตลาดโลก
- ๘) พัฒนาและปรับปรุงโครงสร้างพื้นฐานให้ได้มาตรฐานและมีความสะดวกในด้านการเกษตรอย่างทั่วถึง
- ๙) ส่งเสริมการปลูกพืชเศรษฐกิจและพืชพลังงาน
- ๑๐) ส่งเสริมการพัฒนามาตรฐานและคุณภาพการผลิตใหม่และผลิตภัณฑ์ใหม่แบบครบวงจร
- ๑๑) สนับสนุนให้มีการรวมกลุ่มการผลิตและจำหน่าย
- ๑๒) ส่งเสริมและพัฒนาด้านการตลาด/การมีตลาดรองรับสินค้าเกษตรอย่างเป็นรูปธรรม รวมถึงการพัฒนานำระบบเทคโนโลยีสารสนเทศมาใช้ในการตลาดชุมชน

## ประเด็นยุทธศาสตร์ที่ ๔ การพัฒนาขีดสมรรถนะองค์กร

### เป้าประสงค์ (Goals)

- ๑) บุคลากรในองค์กรมีขีดสมรรถนะสูง
- ๒) ประชาชนมีความพึงพอใจในการรับบริการจากหน่วยงาน
- ๓) องค์กรยึดหลักธรรมาภิบาลในการบริหารจัดการ

### กลยุทธ์ (Strategy)

- ๑) พัฒนาขีดสมรรถนะของบุคลากรให้มีความพร้อมในการปฏิบัติหน้าที่ส่งเสริมการพัฒนาขององค์กรปกครองส่วนท้องถิ่น
- ๒) สร้างความรับผิดชอบและมีจิตสำนึกต่อสังคม
- ๓) ออกแบบและพัฒนาระบบการบริหารจัดการงานแบบบูรณาการ
- ๔) ส่งเสริมให้องค์กรและบุคลากรยึดหลักธรรมาภิบาลในการบริหารจัดการ
- ๕) ส่งเสริมให้องค์กรต่อต้านการทุจริตคอร์รัปชันทุกรูปแบบ

## ๒. ยุทธศาสตร์ขององค์การบริหารส่วนตำบลหนองใหญ่

๑) **วิสัยทัศน์ (Vision)** องค์การบริหารส่วนตำบลหนองใหญ่ ได้กำหนดวิสัยทัศน์ (Vision) เพื่อเป็นสภาพการณ์ในอนาคต ซึ่งเป็นจุดหมายและความคาดหวังที่จะให้เกิดขึ้นหรือบรรลุผลในอนาคตข้างหน้า จึงได้กำหนดวิสัยทัศน์ ดังนี้ “รักษาสีแกวเด้อล้อม พร้อมโครงสร้างพื้นฐาน งานอาชีพมั่นคง ประชาชนมีคุณภาพ”

### พันธกิจ (Mission)

พันธกิจที่ ๑ ปรับปรุงและพัฒนาโครงสร้างพื้นฐานให้ได้มาตรฐาน และเพียงพอต่อความต้องการของประชาชน

พันธกิจที่ ๒ เสริมสร้างคุณภาพชีวิตเด็ก สตรี ผู้สูงอายุ ผู้พิการ และผู้ด้อยโอกาส ส่งเสริมการจัดการศึกษาในท้องถิ่น ส่งเสริมพัฒนาการของเด็กเล็กในท้องถิ่น ส่งเสริมและพัฒนาระบบงานสาธารณสุขชุมชน สร้างความปลอดภัยในชีวิตและทรัพย์สินของประชาชน ส่งเสริมให้เกิดความสามัคคีของคนในชุมชน และลดความรุนแรงในหมู่เยาวชน จัดยาเสพติดให้หมดสิ้นไปจากชุมชน ส่งเสริมให้ประชาชนมีคุณธรรม และจริยธรรม ทำนุบำรุงพระพุทธศาสนา วัฒนธรรม ประเพณี และภูมิปัญญาท้องถิ่น

พันธกิจที่ ๓ พัฒนาระบบเศรษฐกิจฐานรากระดับชุมชนให้มีความเข้มแข็ง โดยยึดหลักปรัชญาเศรษฐกิจพอเพียงตามแนวพระราชดำริ นำวิทยาการสมัยใหม่ผสมผสานกับแนวคิดภูมิปัญญาท้องถิ่นมาปรับใช้ในการพัฒนาด้านเกษตรกรรมแก่ประชาชน

พันธกิจที่ ๔ บริหารจัดการทรัพยากรธรรมชาติและสิ่งแวดล้อมอย่างยั่งยืน ปรับปรุง และพัฒนาสภาพแวดล้อมในชุมชนให้มีระเบียบเรียบร้อย น่ามอง สร้างความน่าอยู่ให้เกิดขึ้นในหมู่บ้าน/ชุมชน

พันธกิจที่ ๕ พัฒนาระบบการบริหารจัดการองค์กร เน้นหลักธรรมาภิบาล ส่งเสริมการมีส่วนร่วมของประชาชน เพื่อสร้างความโปร่งใส เป็นธรรม ประหยัด และประสิทธิภาพ เกิดประโยชน์สูงสุดแก่ประชาชน

### จุดมุ่งหมาย (Goal)

๑. ประชาชนมีระบบสาธารณสุขโรค ครอบคลุมทั่วถึงและครอบคลุมทุกพื้นที่
๒. สร้างความเข้มแข็งเป็นภูมิคุ้มกันให้กับครอบครัว ชุมชน และสังคม
๓. ประชาชนมีอาชีพและรายได้เพียงพอ สามารถพึ่งตนเองได้
๔. ชุมชนมีทรัพยากรธรรมชาติและสิ่งแวดล้อมที่ดี

๕. มีการบริหารจัดการองค์กร ตามหลักธรรมาภิบาล ส่งเสริมการมีส่วนร่วมของประชาชน เพื่อสร้างความโปร่งใส เป็นธรรม ประหยัด และประสิทธิภาพ เกิดประโยชน์สูงสุดแก่ประชาชน

## ๒) ยุทธศาสตร์

ยุทธศาสตร์และแนวทางการพัฒนาองค์การบริหารส่วนตำบลหนองใหญ่ เพื่อนำไปสู่การบรรลุวิสัยทัศน์ องค์การบริหารส่วนตำบลหนองใหญ่ ได้กำหนดยุทธศาสตร์หลักที่จะดำเนินการให้ประสบความสำเร็จไว้ ๖ ยุทธศาสตร์ และกำหนดแนวทางการพัฒนา ไว้ ๒๘ แนวทาง ดังนี้

### ๑. ยุทธศาสตร์การพัฒนาด้านโครงสร้างพื้นฐาน

#### เป้าหมาย

เพื่อพัฒนาให้โครงสร้างพื้นฐานในเขตองค์การบริหารส่วนตำบลให้มีความสะดวก มาตรฐาน เพื่อสนับสนุนยุทธศาสตร์ด้านอื่นๆ ให้ประสบความสำเร็จ และเพื่อพัฒนาแหล่งน้ำให้เพียงพอต่อความต้องการของประชาชน

แนวทางการพัฒนา ๖ แนวทาง

๑. ก่อสร้างและปรับปรุง ถนน ทางเท้า
๒. ก่อสร้าง ปรับปรุง บำรุงรักษา และขยายเขตระบบประปาหมู่บ้าน
๓. ขยายเขตไฟฟ้าแรงต่ำ ปรับปรุง บำรุงรักษา ระบบไฟฟ้าสาธารณะ และหอกระจายข่าว
๔. ก่อสร้าง ปรับปรุง ภาชนะกักเก็บน้ำ และชุดลอกแหล่งน้ำ
๕. ก่อสร้าง ปรับปรุง ท่อระบายน้ำ ฝายกั้นน้ำ
๖. พัฒนาระบบสาธารณูปโภค และสาธารณูปการขั้นพื้นฐาน อื่นๆ

#### ตัวชี้วัด

๑. จำนวนการก่อสร้างและปรับปรุง ถนน ทางเท้า
๒. จำนวนปริมาณการขยายเขตไฟฟ้า และไฟฟ้าสาธารณะให้ครบทุกหมู่บ้าน/ครัวเรือน
๓. จำนวนปริมาณการขยายเขตประปา ให้ครบทุกครัวเรือน
๔. จำนวนการก่อสร้าง ปรับปรุง ท่อระบายน้ำ ฝายกั้นน้ำ
๕. จำนวนการชุดลอกแหล่งน้ำ เพื่อการอุปโภค บริโภค การเกษตรและเลี้ยงสัตว์
๖. จำนวนการได้รับบริการสาธารณะอื่นๆ เช่น โทรศัพท์สาธารณะ

### ๒. ยุทธศาสตร์การพัฒนาด้านเศรษฐกิจ

#### เป้าหมาย

เพื่อเสริมสร้างความเข้มแข็งของชุมชนทางเศรษฐกิจ ระดับบุคคล ครอบครัวยุคใหม่ และท้องถิ่น โดยเฉพาะผลผลิตทางการเกษตร การแปรรูปสินค้าทางการเกษตร ให้มีความสามารถและทักษะในการพัฒนาฝีมือในการผลิต เพื่อเพิ่มมูลค่าของสินค้า ให้ขยายไปสู่ตลาดกลาง

แนวทางการพัฒนา ๒ แนวทาง

๑. ส่งเสริมศักยภาพและความสามารถในการเพิ่มผลผลิตทางการเกษตร และการแปรรูปสินค้าทางการเกษตร

๒. เสริมสร้างและเพิ่มทักษะอาชีพของครัวเรือนและกลุ่มอาชีพ ตามหลักปรัชญาเศรษฐกิจพอเพียง



### ตัวชี้วัด

1. จำนวนประชาชนที่มีทักษะในการเพิ่มผลผลิตทางการเกษตร
2. จำนวนครัวเรือนและกลุ่มอาชีพที่มีทักษะในการประกอบอาชีพ

### ๓. ยุทธศาสตร์ด้านการพัฒนาคุณภาพชีวิต

#### เป้าหมาย

เพื่อเสริมสร้างทักษะของคนภายในชุมชน ทั้งทางด้านร่างกาย จิตใจ ด้านการศึกษา ด้านสุขภาพ อนามัย ด้านสวัสดิการและสังคม ด้านกีฬาและนันทนาการ และเพื่อสร้างความปลอดภัยในชีวิตและทรัพย์สินของประชาชน

แนวทางการพัฒนา ๙ แนวทาง

1. ส่งเสริมพัฒนาการของเด็กและเด็กเล็กในท้องถิ่น
2. สนับสนุนและส่งเสริมการจัดการศึกษาในท้องถิ่น
3. พัฒนาส่งเสริมด้านสุขภาพ อนามัย และป้องกันโรคติดต่อ
4. ส่งเสริมการมีสุขภาพอนามัยที่ดีของมารดาและทารก
5. ส่งเสริมการจัดสวัสดิการชุมชน และสังคมสงเคราะห์
6. พัฒนา ส่งเสริมด้านกีฬา และนันทนาการ
7. ป้องกันและแก้ไขปัญหาเสพติด
8. พัฒนางานป้องกันและบรรเทาสาธารณภัย ให้ประชาชนมีความปลอดภัยในชีวิตและ

ทรัพย์สิน

9. สร้างความตระหนักความรับผิดชอบต่อส่วนรวม แก่ผู้ประกอบการและผู้บริโภค

### ตัวชี้วัด

1. จำนวนหมู่บ้าน/ชุมชนที่มีความสงบสุขพึงปรารถนาร่วมกัน
2. จำนวนเด็ก/เยาวชน/ประชาชน ที่ได้รับการศึกษาและเรียนรู้เพิ่มขึ้น
3. จำนวนเด็ก/เยาวชน/ประชาชน ผู้มีสุขภาพร่างกายแข็งแรง และมีสุขภาพจิตดี
4. จำนวนประชาชนที่มีความปลอดภัยในชีวิตและทรัพย์สิน
5. จำนวนสถานประกอบการที่เพิ่มขึ้นอย่างมีระบบ

### ๔. ยุทธศาสตร์การพัฒนาด้านสิ่งแวดล้อมและทรัพยากรธรรมชาติ

#### เป้าหมาย

เพื่อพัฒนาและจัดการสิ่งแวดล้อมอันพึงปรารถนาร่วมกัน

แนวทางการพัฒนา ๔ แนวทาง

1. สร้างจิตสำนึกและความตระหนักในการจัดการทรัพยากรธรรมชาติ และสิ่งแวดล้อม
2. ส่งเสริมการปลูกป่าอนุรักษ์/ป่าธรรมชาติ
3. พัฒนาการกำจัดขยะมูลฝอยและสิ่งปฏิกูล
4. พัฒนาและปรับปรุงภูมิทัศน์บริเวณพื้นที่สาธารณะ

### ตัวชี้วัด

1. จำนวนของการอนุรักษ์ทรัพยากรธรรมชาติและสิ่งแวดล้อมให้เกิดประโยชน์สูงสุด
2. จำนวนป่าอนุรักษ์/ป่าธรรมชาติที่เพิ่มขึ้น
3. จำนวนปริมาณขยะมูลฝอยที่ใช้ในชีวิตประจำวันลดน้อยลง
4. จำนวนพื้นที่สาธารณะที่มีภูมิทัศน์สวยงาม

## ๕. ยุทธศาสตร์ด้านวัฒนธรรมไทยสายใยชุมชน

### เป้าหมาย

เพื่ออนุรักษ์ สืบทอด ศิลปวัฒนธรรม ประเพณี และภูมิปัญญาท้องถิ่น

แนวทางการพัฒนา ๒ แนวทาง

๑. รักษา สืบทอด ศิลปวัฒนธรรม ประเพณี และภูมิปัญญาท้องถิ่น
๒. สร้างค่านิยม ปลุกจิตสำนึก ในศิลปวัฒนธรรม ประเพณี และภูมิปัญญาท้องถิ่น

ตัวชี้วัด

๑. จำนวนศิลปวัฒนธรรม ประเพณี และภูมิปัญญาท้องถิ่น ที่ได้รับการอนุรักษ์ และสืบทอด
๒. จำนวนศิลปวัฒนธรรม ประเพณี ภูมิปัญญาท้องถิ่น และค่านิยมอันดี ที่ได้รับการปลูกฝังสู่

คนรุ่นหลัง

## ๖. ยุทธศาสตร์ด้านการบริหารจัดการและการมีส่วนร่วมของประชาชน

### เป้าหมาย

เพื่อสนับสนุนประชาชนทุกภาคส่วนให้มีส่วนร่วมในการพัฒนา เพื่อเพิ่มศักยภาพบุคลากรและอุปกรณ์ในการให้บริการ

แนวทางการพัฒนา ๕ แนวทาง

๑. ส่งเสริมการมีส่วนร่วมของประชาชนและองค์กรทุกภาคส่วนในการพัฒนาทางการเมือง

และสังคม

๒. ส่งเสริมการเพิ่มศักยภาพของบุคลากรและองค์กรให้มีขีดความสามารถในการพัฒนา
๓. พัฒนาระบบการให้บริการประชาชนสู่ระบบสากล
๔. พัฒนาอาคาร สถานที่ และวัสดุอุปกรณ์เพื่อให้บริการประชาชน
๕. เพิ่มช่องทางในการรับรู้ข้อมูลข่าวสารและการใช้เทคโนโลยี

ตัวชี้วัด

๑. จำนวนผู้มีส่วนร่วมในการพัฒนาทางการเมืองและสังคม
๒. จำนวนบุคลากรและอุปกรณ์ที่มีศักยภาพในการให้บริการประชาชน
๓. ความพึงพอใจของประชาชนผู้มาใช้บริการ

### ๓) จุดยืนทางยุทธศาสตร์

จุดยืนทางยุทธศาสตร์ขององค์การบริหารส่วนตำบลหนองใหญ่ จากประเด็นความสัมพันธ์ระหว่างแผนพัฒนาระดับมหภาค แผนยุทธศาสตร์ชาติ ๒๐ ปี แผนพัฒนาเศรษฐกิจและสังคมแห่งชาติฉบับที่ ๑๒ แผนพัฒนาจังหวัด ยุทธศาสตร์การพัฒนาขององค์กรปกครองส่วนท้องถิ่นในเขตจังหวัด จะเห็นได้ว่ามีความเชื่อมโยงกันอย่างชัดเจนในการนำมาเป็นแนวทางกำหนดประเด็นยุทธศาสตร์การพัฒนาขององค์กรปกครองส่วนท้องถิ่น ซึ่งการกำหนดประเด็นยุทธศาสตร์การพัฒนาที่ชัดเจนจะเป็นการเตรียมการพัฒนา เป็นการนำภูมิคุ้มกันที่มีอยู่ พร้อมทั้งเร่งสร้างภูมิคุ้มกันในท้องถิ่นให้เข้มแข็งขึ้นเพื่อเตรียมความพร้อมคน สังคม และระบบเศรษฐกิจของชุมชนให้สามารถปรับตัวรองรับผลกระทบจากสภาวะการณ์เปลี่ยนแปลงได้อย่างเหมาะสม โดยให้ความสำคัญกับการพัฒนาคน สังคม เศรษฐกิจภายในชุมชนให้มีคุณภาพ ใช้ทรัพยากรที่มีอยู่ภายในชุมชนอย่างคุ้มค่าและเกิดประโยชน์สูงสุด รวมทั้งสร้างโอกาสทางเศรษฐกิจด้วยฐานความรู้ เทคโนโลยี นวัตกรรม และความคิดสร้างสรรค์ บนพื้นฐานการผลิตและการบริโภคที่เป็นมิตรต่อสิ่งแวดล้อม ซึ่งจะนำไปสู่การพัฒนาเพื่อประโยชน์สุขที่ยั่งยืนของชุมชนตามหลักปรัชญาเศรษฐกิจ

## ๔) ความเชื่อมโยงของยุทธศาสตร์ในภาพรวม

โครงสร้างความเชื่อมโยงยุทธศาสตร์การพัฒนาในภาพรวมขององค์การบริหารส่วนตำบลหนองใหญ่ (พ.ศ. ๒๕๖๖ - ๒๕๗๐)

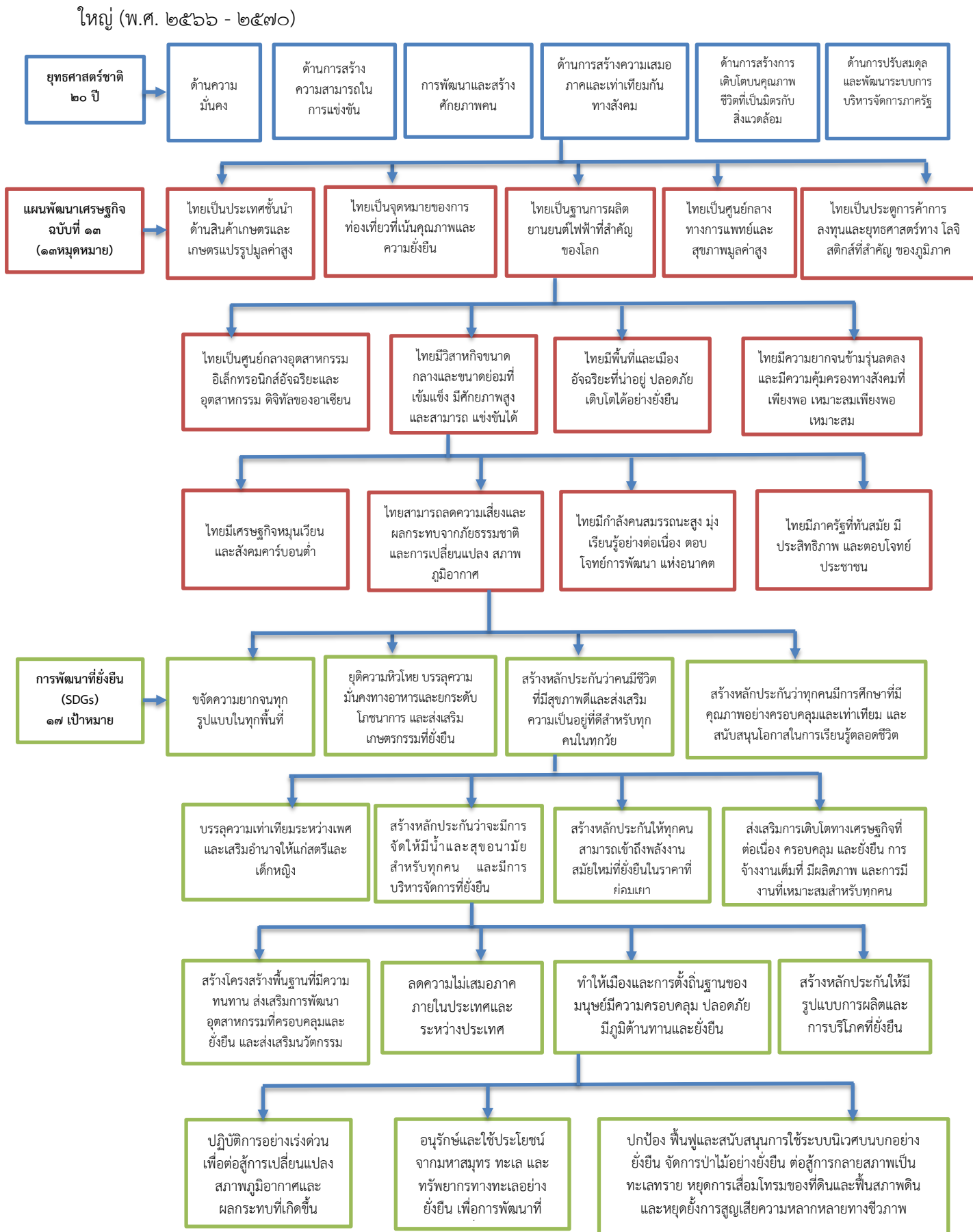

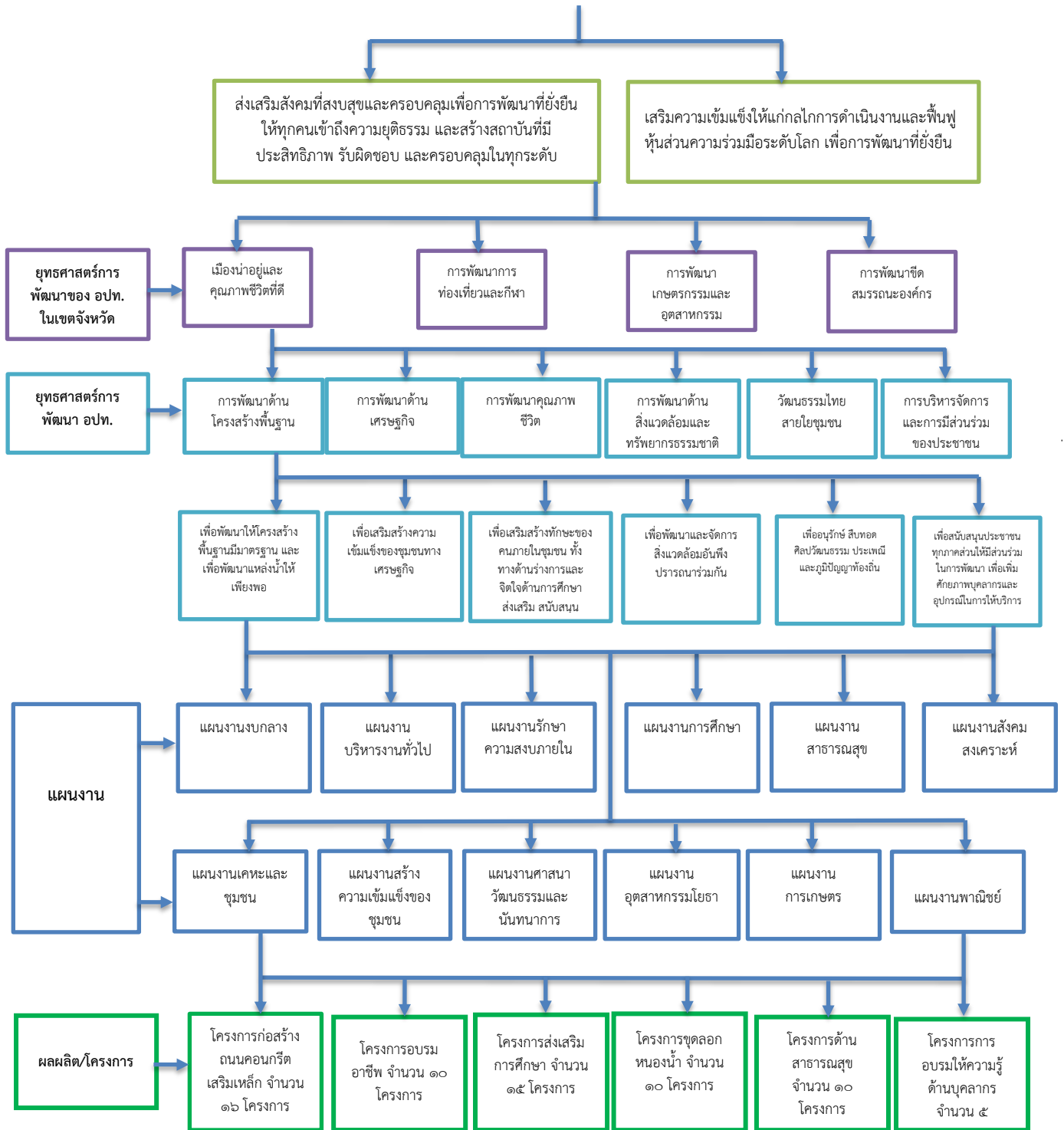

### ๓. การวิเคราะห์เพื่อพัฒนาท้องถิ่น

#### ๓.๑ การวิเคราะห์กรอบการจัดทำยุทธศาสตร์ขององค์กรปกครองส่วนท้องถิ่น

การประเมินสถานการณ์ของท้องถิ่นในปัจจุบัน ต้องวิเคราะห์ถึงโอกาส และสถานะคุกคาม หรือข้อจำกัดอันเป็นสถานะแวดล้อมภายนอกที่มีผลต่อการพัฒนาในด้านต่างๆ ของท้องถิ่น รวมทั้งการวิเคราะห์จุดอ่อน จุดแข็งของท้องถิ่น อันเป็นสถานะแวดล้อมภายในท้องถิ่น โดยใช้เทคนิค SWOT Analysis

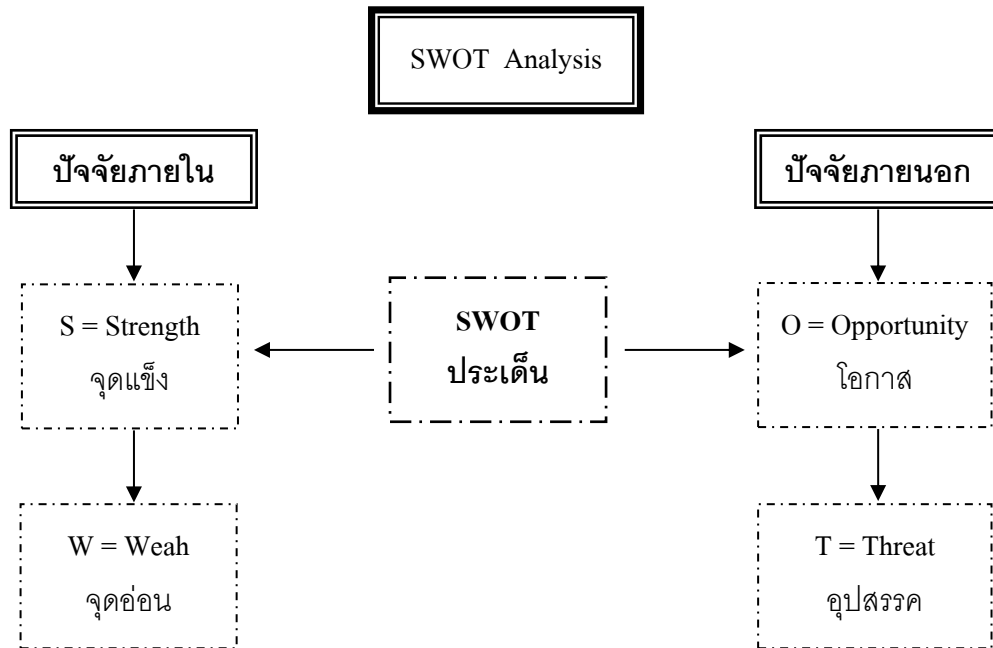

การวิเคราะห์จุดแข็ง (Strength = S) เป็นการพิจารณาปัจจัยภายในของหน่วยงานในส่วนที่ดี ความเข้มแข็ง ความสามารถ ศักยภาพ ส่วนที่ส่งเสริมความสำเร็จซึ่งจะพิจารณาในด้านต่างๆ

การวิเคราะห์จุดอ่อน (Weakness = W) เป็นการพิจารณาปัจจัยภายในหน่วยงานว่ามีส่วนเสีย ความอ่อนแอ ข้อจำกัด ความไม่พร้อม ซึ่งจะพิจารณาในด้านต่างๆ เช่นเดียวกับการวิเคราะห์จุดแข็ง

การวิเคราะห์โอกาส (Opportunity = O) เป็นการศึกษาสภาพแวดล้อมภายนอกที่มีสภาพเป็นอย่างไร โดยพิจารณาเศรษฐกิจ สังคม การเมืองการปกครองและเทคโนโลยี

การวิเคราะห์ปัญหาอุปสรรคหรือข้อจำกัด (Threat = T) เป็นการศึกษาสภาพแวดล้อมภายนอกที่เป็นอุปสรรคหรือภาวะคุกคาม ก่อให้เกิดผลเสีย โดยพิจารณาด้านเศรษฐกิจ สังคม การเมืองการปกครองและเทคโนโลยี

องค์การบริหารส่วนตำบลหนองใหญ่ ได้วิเคราะห์ศักยภาพเพื่อประเมินสภาพภาพการพัฒนาในปัจจุบันและโอกาสการพัฒนาในอนาคตขององค์การบริหารส่วนตำบลหนองใหญ่ ด้วยเทคนิค Swot Analysis

#### จุดแข็ง (Strength)

๑. การเมืองท้องถิ่นมีเสถียรภาพ
๒. มีแหล่งน้ำสาธารณะที่เพียงพอต่อการอุปโภค บริโภค และเพียงพอต่อการส่งเสริมการเกษตร
๓. มีการคมนาคมที่เชื่อมโยง ระหว่างตำบล อำเภอ จังหวัด ที่สะดวก
๔. มีองค์กรชุมชนและประชาชนที่เข้มแข็ง
๕. มีทุนทางสังคม แหล่งการเรียนรู้ วัฒนธรรม ประเพณีที่เข้มแข็ง
๖. มีนโยบายในการบริหารงานการจัดการที่ดีตามหลักธรรมาภิบาล

### จุดอ่อน (Weakness)

๑. ภาวะว่างงานของประชาชน
๒. ประชาชนมีรายได้ต่ำ
๓. ประชาชนมีหนี้สินทั้งในและนอกระบบเพิ่มขึ้น
๔. ประชาชนมีระดับการศึกษาที่ต่ำ
๕. เกษตรกรขาดการพัฒนากระบวนการผลิตต้นทุนสูง ผลผลิตต่ำ
๖. ประชาชนยังยึดมั่นในการประชาคมอาชีพเดิม โดยไม่คำนึงถึงแนวโน้มสภาวะการเปลี่ยนแปลง

ในการบริโภคในอนาคต

๗. ประชาชนยังคาดหวังให้รัฐเป็นผู้สนับสนุนตลอดเวลา
๘. เด็กและเยาวชนบางส่วนมีพฤติกรรมในการใช้เวลาว่างที่ไม่เป็นประโยชน์
๙. ผู้ด้อยโอกาสทางสังคมได้รับการบริการยังไม่ทั่วถึง

### โอกาส (Opportunity)

๑. ความร่วมมือในการผลักดันโครงการต่างๆ ของสมาชิกสภา อบต. และประชาชน
๒. ความเป็นเอกภาพของสังคมและภูมิหลังวัฒนธรรม
๓. งบประมาณและนโยบายด้านสังคมเพียงพอ
๔. มีเส้นทางคมนาคมสายหลักเชื่อมไปสู่จังหวัดต่างๆ สามารถรองรับการขยายตัวของการลงทุน

ทางเศรษฐกิจ

๕. จังหวัดบุรีรัมย์และองค์การบริหารส่วนจังหวัด มีความสามารถที่จะสนับสนุนให้องค์การบริหารส่วนตำบลพัฒนาโครงการต่างๆได้ ที่สอดคล้องกับยุทธศาสตร์การพัฒนาจังหวัด

### อุปสรรคหรือข้อจำกัด (Threat)

๑. งบประมาณการพัฒนาโครงสร้างพื้นฐานใช้งบประมาณจำนวนมาก
๒. แรงงานขาดทักษะและมีฝีมือ
๓. ราคาผลผลิตทางการเกษตรต่ำ
๔. ประชาชนขาดเงินลงทุน และขาดแหล่งทุน (ทุนทางสังคม ทุนทางความคิด ความรู้

ทุนการศึกษา)

๕. ความไม่แน่นอนของฤดูกาลเป็นอุปสรรคในการพัฒนาการเกษตร
๖. เกษตรมีศักยภาพการเรียนรู้ที่แตกต่างกัน

ส่วนที่ ๓  
การนำแผนพัฒนาท้องถิ่นไปสู่การปฏิบัติ

๑. ยุทธศาสตร์การพัฒนาและแผนงาน

เพื่อให้บรรลุวัตถุประสงค์และพันธกิจการดำเนินงานขององค์การบริหารส่วนตำบลหนองใหญ่ อย่างเป็นรูปธรรมภายใต้การวิเคราะห์จุดแข็ง จุดอ่อน โอกาส และอุปสรรค หรือภัยคุกคามที่มีต่อองค์การบริหารส่วนตำบลหนองใหญ่ สามารถกำหนดยุทธศาสตร์ในการพัฒนาองค์การบริหารส่วนตำบลหนองใหญ่ จำนวน ๖ ยุทธศาสตร์ ดังนี้

ที่	ยุทธศาสตร์ชาติ ๒๐ ปี	แผนพัฒนาเศรษฐกิจฉบับที่ ๑๓	การพัฒนาที่ยั่งยืน (SDGs)	ยุทธศาสตร์จังหวัดบุรีรัมย์	ยุทธศาสตร์การพัฒนาขององค์กรปกครองส่วนท้องถิ่นในเขตจังหวัด	ยุทธศาสตร์องค์การบริหารส่วนตำบลหนองใหญ่	กลยุทธ์	แผนงาน	หน่วยงานรับผิดชอบหลัก
๑	ยุทธศาสตร์ที่ ๒. ด้านการสร้างความสามารถในการแข่งขัน	หมวดหมู่ที่ ๒ ไทยเป็นจุดหมายของการท่องเที่ยวที่เน้นคุณภาพและความยั่งยืน หมวดหมู่ที่ ๕ ไทยเป็นประตูการค้าการลงทุนและยุทธศาสตร์ทาง โลจิสติกส์ที่สำคัญ ของภูมิภาค	เป้าหมายที่ ๘ สร้างโครงสร้างพื้นฐานที่มีความทนทาน ส่งเสริมการพัฒนา อุตสาหกรรมที่ครอบคลุมและยั่งยืน และ ส่งเสริม นวัตกรรม	๑.ด้านเศรษฐกิจ “เป็นศูนย์กลางการท่องเที่ยว อารยธรรมขอม กีฬามาตรฐานโลก และการพัฒนา เศรษฐกิจภายใต้พื้นฐานของการผลิตสินค้าเกษตร อุตสาหกรรม การท่องเที่ยวและบริการ”	๑.เมืองน่าอยู่ และคุณภาพชีวิตที่ดี ๒.การพัฒนาการท่องเที่ยวและ กีฬา ๓.การพัฒนา เกษตรกรรมและ อุตสาหกรรม	ยุทธศาสตร์การ พัฒนาด้าน โครงสร้างพื้นฐาน	๑.การพัฒนา ระบบโครงสร้าง พื้นฐาน ระบบ สาธารณูปโภค และ สาธารณูปการ ๒.ติดตั้ง ปรับปรุงและ ขยายเขตไฟฟ้า สาธารณะ	๑. เคหะและ ชุมชน ๒. อุตสาหกรรม และการโยธา	๑. กองช่าง

ที่	ยุทธศาสตร์ชาติ ๒๐ ปี	แผนพัฒนาเศรษฐกิจฉบับที่ ๑๓	การพัฒนาที่ยั่งยืน (SDGs)	ยุทธศาสตร์จังหวัดบุรีรัมย์	ยุทธศาสตร์การพัฒนาขององค์กรปกครองส่วนท้องถิ่นในเขตจังหวัด	ยุทธศาสตร์องค์การบริหารส่วนตำบลหนองใหญ่	กลยุทธ์	แผนงาน	หน่วยงานรับผิดชอบหลัก
๒	ยุทธศาสตร์ที่ ๒. ด้านการสร้างความสามารถในการแข่งขัน	หมวดหมู่ที่ ๑ ไทยเป็นประเทศชั้นนำด้านสินค้าเกษตรและเกษตรแปรรูปมูลค่าสูง หมวดหมู่ที่ ๒ ไทยเป็นจุดหมายของการท่องเที่ยวที่เน้นคุณภาพและความยั่งยืน	เป้าหมายที่ ๘ : ส่งเสริมการเติบโตทางเศรษฐกิจที่ต่อเนื่อง ครอบคลุม และยั่งยืน การจ้างงานเต็มที่มีผลิตภาพ และการมีงานที่เหมาะสมสำหรับทุกคน	๑.ด้านเศรษฐกิจ “เป็นศูนย์กลางการท่องเที่ยว อารยธรรมขอม กีฬามาตรฐานโลก และการพัฒนาเศรษฐกิจภายใต้พื้นฐานของการผลิตสินค้าเกษตรอุตสาหกรรม การท่องเที่ยวและบริการ”	๑.เมืองน่าอยู่และคุณภาพชีวิตที่ดี ๒.การพัฒนาการท่องเที่ยวและกีฬา ๓.การพัฒนาเกษตรกรรมและอุตสาหกรรม	ยุทธศาสตร์การพัฒนาด้านเศรษฐกิจ	พัฒนาส่งเสริมอาชีพ กระจายรายได้แก่ประชาชน โดยยึดหลักเศรษฐกิจพอเพียง	๑. สร้างความเข้มแข็งของชุมชน ๒. อุตสาหกรรมโยธา ๓. การเกษตร	๑. สำนักปลัด ๒. กองสวัสดิการสังคม



ที่	ยุทธศาสตร์ชาติ ๒๐ ปี	แผนพัฒนาเศรษฐกิจฉบับที่ ๑๓	การพัฒนาที่ยั่งยืน (SDGs)	ยุทธศาสตร์จังหวัดบุรีรัมย์	ยุทธศาสตร์การพัฒนารองครุฑของส่วนท้องถิ่นในเขตจังหวัด	ยุทธศาสตร์องค์การบริหารส่วนตำบลหนองใหญ่	กลยุทธ์	แผนงาน	หน่วยงานรับผิดชอบหลัก
๓	ยุทธศาสตร์ที่ ๓ ยุทธศาสตร์ชาติด้านการพัฒนาและเสริมสร้างศักยภาพทรัพยากรมนุษย์ ยุทธศาสตร์ชาติด้านการสร้างโอกาสและความเสมอภาคทางสังคม	หมวดหมู่ที่ ๙ ไทยมีความยากจนข้ามรุ่นลดลง และมีความคุ้มครองทางสังคมที่เพียงพอ เหมาะสม โดยการสนับสนุนครัวเรือนยากจนให้เข้าถึงการศึกษาและการพัฒนาทักษะอาชีพ ตลอดจนสร้างความคุ้มครองทางสังคมที่เหมาะสมและครอบคลุมคนทุกกลุ่ม	เป้าหมายที่ ๑๖ ส่งเสริมสังคมที่สงบสุขและครอบคลุมเพื่อการพัฒนาที่ยั่งยืน ให้ทุกคนเข้าถึงความยุติธรรม และสร้างสถาบันที่มีประสิทธิภาพ รับผิดชอบ และครอบคลุมในระดับ	๒.ด้านสังคมและคุณภาพชีวิต “คนบุรีรัมย์มีคุณภาพชีวิตที่ดีมั่นคง ยั่งยืน บนพื้นฐานความพอเพียง”	๑.เมืองน่าอยู่ และคุณภาพชีวิตที่ดี	ยุทธศาสตร์ด้านการพัฒนาคุณภาพชีวิต	ส่งเสริมคุณธรรมชีวิต การจัดระเบียบชุมชน/สังคม การรักษาศิลปะวัฒนธรรม จารีตประเพณีและภูมิปัญญาท้องถิ่น	๑.งบกลาง ๒.รักษาความสงบภายใน ๓.การศึกษา ๔.สาธารณสุข ๕.สังคม สังเคราะห์ ๖.สร้างความเข้มแข็งของชุมชน ๗.ศาสนา วัฒนธรรม และ นันทนาการ ๘. อุตสาหกรรมและการโยธา	สำนักปลัด กองการศึกษา กองช่าง กองสวัสดิการสังคม

ที่	ยุทธศาสตร์ชาติ ๒๐ ปี	แผนพัฒนาเศรษฐกิจฉบับที่ ๑๓	การพัฒนาที่ยั่งยืน (SDGs)	ยุทธศาสตร์จังหวัดบุรีรัมย์	ยุทธศาสตร์การพัฒนารองขององค์กรปกครองส่วนท้องถิ่นในเขตจังหวัด	ยุทธศาสตร์องค์การบริหารส่วนตำบลหนองใหญ่	กลยุทธ์	แผนงาน	หน่วยงานรับผิดชอบหลัก
๔	๕. ยุทธศาสตร์ชาติด้านการสร้างการเติบโตบนคุณภาพชีวิตที่เป็นมิตรต่อสิ่งแวดล้อม	<p>หมวดหมู่ที่ ๑๐ ไทยมีเศรษฐกิจหมุนเวียนและสังคมคาร์บอนต่ำให้ความสำคัญกับการนำขยะและของเสียมาหมุนเวียนใช้ประโยชน์</p> <p>หมวดหมู่ที่ ๑๑ ไทยสามารถลดความเสี่ยงและผลกระทบจากภัยธรรมชาติและการเปลี่ยนแปลงสภาพภูมิอากาศ</p>	เป้าหมายที่ ๑๓ : ปฏิบัติการอย่างเร่งด่วนเพื่อต่อสู้การเปลี่ยนแปลงสภาพภูมิอากาศและผลกระทบที่เกิดขึ้น	ด้านทรัพยากรธรรมชาติและสิ่งแวดล้อม ทรัพยากรธรรมชาติสร้างสรรค์ชีวิตและเป็นมิตรต่อสิ่งแวดล้อมอย่างยั่งยืน	๑.เมืองน่าอยู่และคุณภาพชีวิตที่ดี	ยุทธศาสตร์การพัฒนาด้านสิ่งแวดล้อมและทรัพยากรธรรมชาติ	<p>๑.สร้างจิตสำนึกและตระหนักในการจัดการทรัพยากรธรรมชาติ</p> <p>๒.การบริหารจัดการที่ดีและส่งเสริมสนับสนุนการมีส่วนร่วมของประชาชน</p>	<p>๑.สาธารณสุข</p> <p>๒.อุตสาหกรรมและการโยธา</p> <p>๓.การเกษตร</p>	สำนักปลัด กองช่าง

ที่	ยุทธศาสตร์ชาติ ๒๐ ปี	แผนพัฒนาเศรษฐกิจฉบับที่ ๑๓	การพัฒนาที่ยั่งยืน (SDGs)	ยุทธศาสตร์จังหวัดบุรีรัมย์	ยุทธศาสตร์การพัฒนารองครุฑของส่วนท้องถิ่นในเขตจังหวัด	ยุทธศาสตร์องค์การบริหารส่วนตำบลหนองใหญ่	กลยุทธ์	แผนงาน	หน่วยงานรับผิดชอบหลัก
๕	ยุทธศาสตร์ที่ ๓ ยุทธศาสตร์ชาติด้านการพัฒนาและเสริมสร้างศักยภาพทรัพยากรมนุษย์	-	-	๑.ด้านเศรษฐกิจ “เป็นศูนย์กลางการท่องเที่ยว อารยธรรมขอม กีฬามาตรฐานโลก และการพัฒนาเศรษฐกิจภายใต้พื้นฐานของการผลิตสินค้าเกษตรอุตสาหกรรม การท่องเที่ยวและบริการ”	๑.เมืองน่าอยู่และคุณภาพชีวิตที่ดี ๒.การพัฒนาการท่องเที่ยวและกีฬา	ยุทธศาสตร์ด้านวัฒนธรรมไทยสายใยชุมชน	ส่งเสริมวัฒนธรรมประเพณี	๑.บริหารทั่วไป ๒.ศาสนา วัฒนธรรม และนันทนาการ	สำนักปลัด กองการศึกษา

ที่	ยุทธศาสตร์ชาติ ๒๐ ปี	แผนพัฒนาเศรษฐกิจฉบับที่ ๑๓	การพัฒนาที่ยั่งยืน (SDGs)	ยุทธศาสตร์จังหวัดบุรีรัมย์	ยุทธศาสตร์การพัฒนารองขององค์กรปกครองส่วนท้องถิ่นในเขตจังหวัด	ยุทธศาสตร์องค์การบริหารส่วนตำบลหนองใหญ่	กลยุทธ์	แผนงาน	หน่วยงานรับผิดชอบหลัก
๖	ยุทธศาสตร์ที่ ๓ ยุทธศาสตร์ชาติด้านการพัฒนาและเสริมสร้างศักยภาพทรัพยากรมนุษย์  ยุทธศาสตร์ชาติที่ ๖ ด้านการปรับสมดุลและพัฒนาระบบการบริหารจัดการภาครัฐ	หมวดหมู่ที่ ๑๓ ไทยมีภาครัฐที่ทันสมัย มีประสิทธิภาพและตอบโจทย์ประชาชน โดยเปลี่ยนรูปแบบการทำงานของภาครัฐให้เป็นดิจิทัล และปรับโครงสร้างของภาครัฐให้ยืดหยุ่น	เป้าหมายที่ ๑๖ : ส่งเสริมสังคมที่สงบสุขและครอบคลุมเพื่อการพัฒนาที่ยั่งยืน ให้ทุกคนเข้าถึงความยุติธรรม  เป้าหมายที่ ๑๗ : เสริมความเข้มแข็งให้แก่กลไกการดำเนินงานและฟื้นฟูหุ้นส่วนความร่วมมือระดับโลกเพื่อการพัฒนาที่ยั่งยืน	ด้านที่ ๒ ด้านสังคมและคุณภาพชีวิต “คนบุรีรัมย์มีคุณภาพชีวิตที่ดีมั่นคงยั่งยืน บนพื้นฐานความพอเพียง	ยุทธศาสตร์ที่ ๔ การพัฒนาขีดสมรรถนะองค์กร	ยุทธศาสตร์ด้านการบริหารจัดการและการมีส่วนร่วมของประชาชน	๑.ส่งเสริมคุณภาพชีวิต ๒.การจัดระเบียบสังคม ๓.การรักษาความสงบเรียบร้อย ๔.โครงสร้างพื้นฐาน	๑.งบกลาง ๒.รักษาความสงบภายใน ๓.การศึกษา ๔.สาธารณสุข ๕.สังคม สังเคราะห์ ๖.สร้างความเข้มแข็งของชุมชน ๗.ศาสนา วัฒนธรรม และ นันทนาการ ๘. อุตสาหกรรมและการโยธา	สำนักปลัด กองการศึกษา กองช่าง กองสวัสดิการสังคม

๒. บัญชีโครงการพัฒนาท้องถิ่น

แบบ ผ. ๐๑

บัญชีสรุปโครงการพัฒนา  
แผนพัฒนาท้องถิ่น (พ.ศ. ๒๕๖๖ - ๒๕๗๐)แก้ไขครั้งที่ ๓/๒๕๖๖  
องค์การบริหารส่วนตำบลหนองใหญ่ อำเภอสตึก จังหวัดบุรีรัมย์

ยุทธศาสตร์	ปี ๒๕๖๖		ปี ๒๕๖๗		ปี ๒๕๖๘		ปี ๒๕๖๙		ปี ๒๕๗๐		รวม ๕ ปี	
	จำนวนโครงการ	งบประมาณ (บาท)	จำนวนโครงการ	งบประมาณ (บาท)	จำนวนโครงการ	งบประมาณ (บาท)	จำนวนโครงการ	งบประมาณ (บาท)	จำนวนโครงการ	งบประมาณ (บาท)	จำนวนโครงการ	งบประมาณ (บาท)
<b>๑ ยุทธศาสตร์การพัฒนาโครงสร้างพื้นฐาน</b>												
แผนงานเคหะและชุมชน	๔๔	๑๗,๑๐๐,๐๐๐	๔๔	๑๗,๑๐๐,๐๐๐	๔๔	๑๗,๑๐๐,๐๐๐	๔๔	๑๗,๑๐๐,๐๐๐	๔๔	๑๗,๑๐๐,๐๐๐	๒๒๐	๘๕,๕๐๐,๐๐๐
แผนงานอุตสาหกรรมและการโยธา	๑๔๔	๑๔๑,๘๕๘,๐๐๐	๑๔๔	๑๔๑,๘๕๘,๐๐๐	๑๔๔	๑๔๑,๘๕๘,๐๐๐	๑๔๔	๑๔๑,๘๕๘,๐๐๐	๑๔๔	๑๔๑,๘๕๘,๐๐๐	๗๒๐	๗๐๙,๒๙๐,๐๐๐
แผนงานการเกษตร	๘๗	๒๙,๒๖๔,๐๐๐	๘๗	๒๙,๒๖๔,๐๐๐	๘๗	๒๙,๒๖๔,๐๐๐	๘๗	๒๙,๒๖๔,๐๐๐	๘๗	๒๙,๒๖๔,๐๐๐	๔๓๕	๑๔๖,๓๒๐,๐๐๐
<b>รวม</b>	<b>๒๗๕</b>	<b>๑๘๘,๒๒๒,๐๐๐</b>	<b>๒๗๕</b>	<b>๑๘๘,๒๒๒,๐๐๐</b>	<b>๒๗๕</b>	<b>๑๘๘,๒๒๒,๐๐๐</b>	<b>๒๗๕</b>	<b>๑๘๘,๒๒๒,๐๐๐</b>	<b>๒๗๕</b>	<b>๑๘๘,๒๒๒,๐๐๐</b>	<b>๑,๓๗๕</b>	<b>๙๔๑,๑๑๐,๐๐๐</b>
<b>๒ ยุทธศาสตร์การพัฒนาด้านเศรษฐกิจ</b>												
แผนงานสร้างความเข้มแข็งของชุมชน	๒๙	๓,๓๐๐,๐๐๐	๒๙	๓,๓๐๐,๐๐๐	๒๙	๓,๓๐๐,๐๐๐	๒๙	๓,๓๐๐,๐๐๐	๒๙	๓,๓๐๐,๐๐๐	๑๔๕	๑๖,๕๐๐,๐๐๐
แผนงานอุตสาหกรรมและการโยธา	๒	๒,๑๐๐,๐๐๐	๒	๒,๑๐๐,๐๐๐	๒	๒,๑๐๐,๐๐๐	๒	๒,๑๐๐,๐๐๐	๒	๒,๑๐๐,๐๐๐	๑๐	๑๐,๕๐๐,๐๐๐
แผนงานการเกษตร	๖	๘๗๒,๒๐๐	๖	๘๗๒,๒๐๐	๖	๘๗๒,๒๐๐	๖	๘๗๒,๒๐๐	๖	๘๗๒,๒๐๐	๓๐	๔,๓๖๑,๐๐๐
<b>รวม</b>	<b>๓๗</b>	<b>๖,๒๗๒,๒๐๐</b>	<b>๓๗</b>	<b>๖,๒๗๒,๒๐๐</b>	<b>๓๗</b>	<b>๖,๒๗๒,๒๐๐</b>	<b>๓๗</b>	<b>๖,๒๗๒,๒๐๐</b>	<b>๓๗</b>	<b>๖,๒๗๒,๒๐๐</b>	<b>๑๘๕</b>	<b>๓๑,๓๖๑,๐๐๐</b>

ยุทธศาสตร์	ปี ๒๕๖๖		ปี ๒๕๖๗		ปี ๒๕๖๘		ปี ๒๕๖๙		ปี ๒๕๗๐		รวม ๕ ปี	
	จำนวนโครงการ	งบประมาณ (บาท)	จำนวนโครงการ	งบประมาณ (บาท)	จำนวนโครงการ	งบประมาณ (บาท)	จำนวนโครงการ	งบประมาณ (บาท)	จำนวนโครงการ	งบประมาณ (บาท)	จำนวนโครงการ	งบประมาณ (บาท)
<b>๓ ยุทธศาสตร์การพัฒนาด้านคุณภาพชีวิต</b>												
แผนงานงบกกลาง	๕	๑๖,๘๖๐,๐๐๐	๕	๑๗,๕๖๐,๐๐๐	๕	๑๘,๒๖๐,๐๐๐	๕	๑๘,๙๖๐,๐๐๐	๕	๑๙,๖๖๐,๐๐๐	๒๕	๙๑,๓๐๐,๐๐๐
แผนงานรักษาความสงบภายใน	๑๐	๑,๐๔๐,๐๐๐	๑๐	๑,๐๔๐,๐๐๐	๑๐	๑,๐๔๐,๐๐๐	๑๐	๑,๐๔๐,๐๐๐	๑๐	๑,๐๔๐,๐๐๐	๕๐	๕,๒๐๐,๐๐๐
แผนงานการศึกษา	๒๙	๘,๓๘๔,๐๐๐	๒๙	๘,๔๘๔,๐๐๐	๒๙	๘,๖๘๔,๐๐๐	๒๙	๘,๗๘๔,๐๐๐	๒๙	๘,๘๘๔,๐๐๐	๑๔๕	๔๓,๒๒๐,๐๐๐
แผนงานสาธารณสุข	๒๑	๒,๑๒๐,๐๐๐	๒๑	๒,๑๒๐,๐๐๐	๒๑	๒,๑๒๐,๐๐๐	๒๑	๒,๑๒๐,๐๐๐	๒๑	๒,๑๒๐,๐๐๐	๑๐๕	๑๐,๖๐๐,๐๐๐
แผนงานสังคมสงเคราะห์	๗	๑,๒๓๐,๐๐๐	๗	๑,๒๓๐,๐๐๐	๗	๑,๒๓๐,๐๐๐	๗	๑,๒๓๐,๐๐๐	๗	๑,๒๓๐,๐๐๐	๓๕	๖,๑๕๐,๐๐๐
แผนงานเคหะและชุมชน	๒๖	๑๐,๐๐๐,๐๐๐	๒๖	๑๐,๐๐๐,๐๐๐	๒๖	๑๐,๐๐๐,๐๐๐	๒๖	๑๐,๐๐๐,๐๐๐	๒๖	๑๐,๐๐๐,๐๐๐	๑๓๐	๕๐,๐๐๐,๐๐๐
แผนงานสร้างความเข้มแข็งของชุมชน	๑๑	๙๘๐,๐๐๐	๑๑	๙๘๐,๐๐๐	๑๑	๙๘๐,๐๐๐	๑๑	๙๘๐,๐๐๐	๑๑	๙๘๐,๐๐๐	๕๕	๔,๙๐๐,๐๐๐
แผนงานศาสนาวัฒนธรรมและนันทนาการ	๕	๔๓๙,๐๐๐	๕	๔๓๙,๐๐๐	๕	๔๓๙,๐๐๐	๕	๔๓๙,๐๐๐	๕	๔๓๙,๐๐๐	๒๕	๒,๑๙๕,๐๐๐
แผนงานอุตสาหกรรมและการโยธา	๑๓	๗,๓๕๐,๐๐๐	๑๓	๗,๓๕๐,๐๐๐	๑๓	๗,๓๕๐,๐๐๐	๑๓	๗,๓๕๐,๐๐๐	๑๓	๗,๓๕๐,๐๐๐	๖๕	๓๖,๗๕๐,๐๐๐
<b>รวม</b>	<b>๑๑๖</b>	<b>๔๘,๔๐๓,๐๐๐</b>	<b>๑๑๖</b>	<b>๔๙,๒๐๓,๐๐๐</b>	<b>๑๑๖</b>	<b>๕๐,๑๐๓,๐๐๐</b>	<b>๑๑๖</b>	<b>๕๐,๙๐๓,๐๐๐</b>	<b>๑๑๖</b>	<b>๕๑,๗๐๓,๐๐๐</b>	<b>๕๘๐</b>	<b>๒๕๐,๓๑๕,๐๐๐</b>
<b>๔ ยุทธศาสตร์การพัฒนาด้านสิ่งแวดล้อมและทรัพยากรธรรมชาติ</b>												
แผนงานเคหะและชุมชน	๑๖	๔,๗๗๐,๐๐๐	๑๖	๔,๗๗๐,๐๐๐	๑๖	๔,๗๗๐,๐๐๐	๑๖	๔,๗๗๐,๐๐๐	๑๖	๔,๗๗๐,๐๐๐	๘๐	๒๓,๘๕๐,๐๐๐
แผนงานการเกษตร	๑๕	๘๑๗,๕๐๐	๑๕	๘๑๗,๕๐๐	๑๕	๘๑๗,๕๐๐	๑๕	๘๑๗,๕๐๐	๑๕	๘๑๗,๕๐๐	๗๕	๔,๐๘๗,๕๐๐
<b>รวม</b>	<b>๓๑</b>	<b>๕,๕๘๗,๕๐๐</b>	<b>๓๑</b>	<b>๕,๕๘๗,๕๐๐</b>	<b>๓๑</b>	<b>๕,๕๘๗,๕๐๐</b>	<b>๓๑</b>	<b>๕,๕๘๗,๕๐๐</b>	<b>๓๑</b>	<b>๕,๕๘๗,๕๐๐</b>	<b>๑๕๕</b>	<b>๒๗,๙๓๗,๕๐๐</b>

ยุทธศาสตร์	ปี ๒๕๖๖		ปี ๒๕๖๗		ปี ๒๕๖๘		ปี ๒๕๖๙		ปี ๒๕๗๐		รวม ๕ ปี	
	จำนวนโครงการ	งบประมาณ (บาท)	จำนวนโครงการ	งบประมาณ (บาท)	จำนวนโครงการ	งบประมาณ (บาท)	จำนวนโครงการ	งบประมาณ (บาท)	จำนวนโครงการ	งบประมาณ (บาท)	จำนวนโครงการ	งบประมาณ (บาท)
<b>๕ ยุทธศาสตร์ด้านวัฒนธรรมไทยสายใยชุมชน</b>												
แผนงานศาสนาวัฒนธรรมและนันทนาการ	๑๗	๔๘๓,๐๐๐	๑๗	๔๘๓,๐๐๐	๑๗	๔๘๓,๐๐๐	๑๗	๔๘๓,๐๐๐	๑๗	๔๘๓,๐๐๐	๘๕	๒,๔๑๕,๐๐๐
<b>รวม</b>	<b>๑๗</b>	<b>๔๘๓,๐๐๐</b>	<b>๑๗</b>	<b>๔๘๓,๐๐๐</b>	<b>๑๗</b>	<b>๔๘๓,๐๐๐</b>	<b>๑๗</b>	<b>๔๘๓,๐๐๐</b>	<b>๑๗</b>	<b>๔๘๓,๐๐๐</b>	<b>๘๕</b>	<b>๒,๔๑๕,๐๐๐</b>
<b>๖ ยุทธศาสตร์ด้านการบริหารจัดการและการมีส่วนร่วมของประชาชน</b>												
แผนงานบริหารงานทั่วไป	๑๙	๓,๑๑๐,๐๐๐	๑๙	๓,๑๑๐,๐๐๐	๑๙	๓,๑๑๐,๐๐๐	๑๙	๓,๑๑๐,๐๐๐	๑๙	๓,๑๑๐,๐๐๐	๙๕	๑๕,๕๕๐,๐๐๐
แผนงานรักษาความสงบภายใน	๒	๔๓๕,๐๐๐	๒	๔๓๕,๐๐๐	๒	๔๓๕,๐๐๐	๒	๔๓๕,๐๐๐	๒	๔๓๕,๐๐๐	๑๐	๒,๑๗๕,๐๐๐
แผนงานการศึกษา	๑	๑๕๐,๐๐๐	๑	๑๕๐,๐๐๐	๑	๑๕๐,๐๐๐	๑	๑๕๐,๐๐๐	๑	๑๕๐,๐๐๐	๕	๗๕๐,๐๐๐
แผนงานเคหะและชุมชน	๒	๖๐๐,๐๐๐	๒	๖๐๐,๐๐๐	๒	๖๐๐,๐๐๐	๒	๖๐๐,๐๐๐	๒	๖๐๐,๐๐๐	๑๐	๓,๐๐๐,๐๐๐
แผนงานสร้างความเข้มแข็งของชุมชน	๖	๗๔๐,๐๐๐	๖	๗๔๐,๐๐๐	๖	๗๔๐,๐๐๐	๖	๗๔๐,๐๐๐	๖	๗๔๐,๐๐๐	๓๐	๓,๗๐๐,๐๐๐
แผนงานอุตสาหกรรมและการโยธา	๑๕	๑๘,๖๐๐,๐๐๐	๑๕	๑๘,๖๐๐,๐๐๐	๑๕	๑๘,๖๐๐,๐๐๐	๑๕	๑๘,๖๐๐,๐๐๐	๑๕	๑๘,๖๐๐,๐๐๐	๗๕	๙๓,๐๐๐,๐๐๐
แผนงานการพาณิชย์	๑	๒๐๐,๐๐๐	๑	๒๐๐,๐๐๐	๑	๒๐๐,๐๐๐	๑	๒๐๐,๐๐๐	๑	๒๐๐,๐๐๐	๕	๑,๐๐๐,๐๐๐
<b>รวม</b>	<b>๔๖</b>	<b>๒๒,๘๓๕,๐๐๐</b>	<b>๔๖</b>	<b>๒๒,๘๓๕,๐๐๐</b>	<b>๔๖</b>	<b>๒๒,๘๓๕,๐๐๐</b>	<b>๔๖</b>	<b>๒๒,๘๓๕,๐๐๐</b>	<b>๔๖</b>	<b>๒๒,๘๓๕,๐๐๐</b>	<b>๒๓๐</b>	<b>๑๑๔,๑๗๕,๐๐๐</b>
<b>รวมทั้งสิ้น</b>	<b>๕๒๒</b>	<b>๒๗๒,๘๐๒,๗๐๐</b>	<b>๕๒๒</b>	<b>๒๗๒,๖๐๒,๗๐๐</b>	<b>๕๒๒</b>	<b>๒๗๒,๔๐๒,๗๐๐</b>	<b>๕๒๒</b>	<b>๒๗๒,๒๐๒,๗๐๐</b>	<b>๕๒๒</b>	<b>๒๗๒,๐๐๒,๗๐๐</b>	<b>๒,๖๑๐</b>	<b>๑,๓๗๒,๐๑๓,๕๐๐</b>

บัญชีสรุปโครงการพัฒนา  
 ที่นำมาจากแผนพัฒนาหมู่บ้านและแผนชุมชน  
 องค์การบริหารส่วนตำบลหนองใหญ่ อำเภอสตึก จังหวัดบุรีรัมย์

ยุทธศาสตร์	ปี ๒๕๖๖		ปี ๒๕๖๗		ปี ๒๕๖๘		ปี ๒๕๖๙		ปี ๒๕๗๐		รวม ๕ ปี	
	จำนวนโครงการ	งบประมาณ (บาท)	จำนวนโครงการ	งบประมาณ (บาท)	จำนวนโครงการ	งบประมาณ (บาท)	จำนวนโครงการ	งบประมาณ (บาท)	จำนวนโครงการ	งบประมาณ (บาท)	จำนวนโครงการ	งบประมาณ (บาท)
โครงการพัฒนาที่นำมาจากแผนพัฒนาหมู่บ้านและแผนพัฒนาชุมชน	๑๒	๒,๙๔๗,๕๐๐	๑๒	๒,๙๔๗,๕๐๐	๑๒	๒,๙๔๗,๕๐๐	๑๒	๒,๙๔๗,๕๐๐	๑๒	๒,๙๔๗,๕๐๐	๖๐	๑๔,๗๓๗,๕๐๐
รวมทั้งสิ้น	๑๒	๒,๙๔๗,๕๐๐	๑๒	๒,๙๔๗,๕๐๐	๑๒	๒,๙๔๗,๕๐๐	๑๒	๒,๙๔๗,๕๐๐	๑๒	๒,๙๔๗,๕๐๐	๖๐	๑๔,๗๓๗,๕๐๐



**รายละเอียดโครงการพัฒนา  
แผนพัฒนาท้องถิ่น (พ.ศ. ๒๕๖๖ – ๒๕๗๐)**

แบบ ผ. ๐๒

**องค์การบริหารส่วนตำบลหนองใหญ่ อำเภอสตึก จังหวัดบุรีรัมย์**

ก. ยุทธศาสตร์ชาติ ๒๐ ปี ยุทธศาสตร์ที่ ๒. ด้านการสร้างความสามารถในการแข่งขัน

ข. แผนพัฒนาเศรษฐกิจแห่งชาติฉบับที่ ๑๓ หมายเหตุที่ ๒ไทยเป็นจุดหมายของการท่องเที่ยวที่เน้นคุณภาพและความยั่งยืน หมายเหตุที่ ๕ไทยเป็นประตูการค้าการลงทุนและยุทธศาสตร์ทาง โลจิสติกส์ที่สำคัญ ของภูมิภาค

ค. Sustainable Development SDGs เป้าหมายที่ ๙ สร้างโครงสร้างพื้นฐานที่มีความทนทาน ส่งเสริมการพัฒนาอุตสาหกรรมที่ครอบคลุมและยั่งยืน และส่งเสริมนวัตกรรม

ง. ยุทธศาสตร์จังหวัดที่ ๑ ด้านเศรษฐกิจ

จ. ยุทธศาสตร์การพัฒนาขององค์กรปกครองส่วนท้องถิ่นในเขตจังหวัดที่ ๑.เมืองน่าอยู่และคุณภาพชีวิตที่ดี ๒.การพัฒนาการท่องเที่ยวและกีฬา ๓.การพัฒนาเกษตรกรรมและอุตสาหกรรม

**๑. ยุทธศาสตร์การพัฒนาด้านโครงสร้างพื้นฐาน**

**แผนงานเคหะและชุมชน**

ลำดับ ที่	โครงการ	วัตถุประสงค์	เป้าหมาย (ผลผลิตของ โครงการ)	งบประมาณ					ตัวชี้วัด (KPI)	ผลที่คาดว่าจะ ได้รับ	หน่วยงาน รับผิดชอบ หลัก
				๒๕๖๖ (บาท)	๒๕๖๗ (บาท)	๒๕๖๘ (บาท)	๒๕๖๙ (บาท)	๒๕๗๐ (บาท)			
๑	โครงการติดตั้ง รั้วเหล็กเพื่อ ความปลอดภัย ทางการจราจร ในพื้นที่ตำบล หนองใหญ่	เพื่อความปลอดภัยในการ สัญจรของ ประชาชน	ติดตั้งรั้วเหล็ก ตามตามแบบ กองช่าง อบต. หนองใหญ่	๓๐๐,๐๐๐	๓๐๐,๐๐๐	๓๐๐,๐๐๐	๓๐๐,๐๐๐	๓๐๐,๐๐๐	ร้อยละ ๙๐ ของ ประชาชน ที่สัญจร ไป-มา	ประชาชนมี ความปลอดภัยใน การสัญจร	กองช่าง
๒	โครงการติดตั้ง ระบบผลิตไฟฟ้า พลังงาน แสงอาทิตย์ ใน พื้นที่ อบต. หนองใหญ่	เพื่อผลิตไฟฟ้าใน พื้นที่ห่างไกล ระบบไฟฟ้า	ติดตั้งระบบ พลังงาน แสงอาทิตย์ตาม พื้นที่ที่ห่างไกล ระบบไฟฟ้า	๑,๐๐๐,๐๐๐	๑,๐๐๐,๐๐๐	๑,๐๐๐,๐๐๐	๑,๐๐๐,๐๐๐	๑,๐๐๐,๐๐๐	ร้อยละ ของ ประชาชน ที่ห่างไกล ระบบ ไฟฟ้า	ประชาชน ได้มีไฟฟ้า ใช้ได้อย่าง ทั่วถึง	กองช่าง

แผนงานเคหะและชุมชน

ลำดับ ที่	โครงการ	วัตถุประสงค์	เป้าหมาย (ผลผลิตของ โครงการ)	งบประมาณ					ตัวชี้วัด (KPI)	ผลที่คาดว่าจะ ได้รับ	หน่วยงาน รับผิดชอบ หลัก
				๒๕๖๖ (บาท)	๒๕๖๗ (บาท)	๒๕๖๘ (บาท)	๒๕๖๙ (บาท)	๒๕๗๐ (บาท)			
๓	โครงการติดตั้ง โคมไฟสาธารณะ ระบบพลังงาน แสงอาทิตย์	เพื่อให้มีแสงสว่าง ในทางสัญจรไปมา และเพื่อให้ ประชาชนมีความ ปลอดภัยในชีวิต และทรัพย์สิน	ติดตั้งโคมไฟ สาธารณะระบบ พลังงาน แสงอาทิตย์ พื้นที่ อบต.หนองใหญ่ หมู่ที่ ๑ - ๑๖	๕๐๐,๐๐๐	๕๐๐,๐๐๐	๕๐๐,๐๐๐	๕๐๐,๐๐๐	๕๐๐,๐๐๐	ร้อยละ ของ ประชาชน ที่สัญจร ไป-มา	ประชาชน ได้รับ ความ สะดวกใน การสัญจร ไป-มา	กองช่าง
๔	โครงการติดตั้ง โคมไฟสาธารณะ ในเขตพื้นที่ ลาน ตลาดนัดชุมชน บ้านสวายตา งวน หมู่ที่ ๑	เพื่อให้มีแสงสว่างใน พื้นที่จำหน่ายสินค้า ของชุมชน	ติดตั้งโคมไฟ สาธารณะ ตาม โครงการของ อบต.หนองใหญ่	๑๐๐,๐๐๐	๑๐๐,๐๐๐	๑๐๐,๐๐๐	๑๐๐,๐๐๐	๑๐๐,๐๐๐	ร้อยละ ของ ประชาชน ในชุมชน	ประชาชน ได้รับ ความ สะดวกใน การ จำหน่ายซื้อ สินค้า	กองช่าง
๕	โครงการติดตั้ง โคมไฟสาธารณะ ในเขตพื้นที่ ลาน ตลาดนัดชุมชน บ้านหนองใหญ่ หมู่ที่ ๒	เพื่อให้มีแสงสว่างใน พื้นที่จำหน่ายสินค้า ของชุมชน	ติดตั้งโคมไฟ สาธารณะ ตาม โครงการของ อบต.หนองใหญ่	๑๐๐,๐๐๐	๑๐๐,๐๐๐	๑๐๐,๐๐๐	๑๐๐,๐๐๐	๑๐๐,๐๐๐	ร้อยละ ของ ประชาชน ในชุมชน	ประชาชน ได้รับ ความ สะดวกใน การ จำหน่ายซื้อ สินค้า	กองช่าง

## แผนงานเคหะและชุมชน

ลำดับ ที่	โครงการ	วัตถุประสงค์	เป้าหมาย (ผลผลิตของ โครงการ)	งบประมาณ					ตัวชี้วัด (KPI)	ผลที่คาดว่าจะ ได้รับ	หน่วยงาน รับผิดชอบ หลัก
				๒๕๖๖ (บาท)	๒๕๖๗ (บาท)	๒๕๖๘ (บาท)	๒๕๖๙ (บาท)	๒๕๗๐ (บาท)			
๖	โครงการติดตั้ง โคมไฟสาธารณะ ในเขตพื้นที่ ลาน ตลาดนัดชุมชน บ้านโนนพลวง หมู่ที่ ๑๓	เพื่อให้มีแสงสว่างใน พื้นที่จำหน่ายสินค้า ของชุมชน	ติดตั้งโคมไฟ สาธารณะ ตาม โครงการของ อบต.หนองใหญ่	๑๐๐,๐๐๐	๑๐๐,๐๐๐	๑๐๐,๐๐๐	๑๐๐,๐๐๐	๑๐๐,๐๐๐	ร้อยละ ของ ประชาชน ในชุมชน	ประชาชน ได้รับ ความ สะดวกใน การ จับจ่ายซื้อ สินค้า	กองช่าง
๗	โครงการขยาย เขตไฟฟ้าภายใน ตำบลหนองใหญ่	เพื่อให้ประชาชนมี ไฟฟ้าใช้อย่างทั่วถึง	อุดหนุน งบประมาณตาม ประมาณการของ การไฟฟ้า	๓๐๐,๐๐๐	๓๐๐,๐๐๐	๓๐๐,๐๐๐	๓๐๐,๐๐๐	๓๐๐,๐๐๐	ร้อยละ ของ ประชาชน ในพื้นที่	ประชาชน มีไฟฟ้าใช้ อย่าง ทั่วถึง	กองช่าง

- ก. ยุทธศาสตร์ชาติ ๒๐ ปี ยุทธศาสตร์ที่ ๕. ยุทธศาสตร์ชาติด้านการสร้างการเติบโตบนคุณภาพชีวิตที่เป็นมิตรต่อสิ่งแวดล้อม
- ข. แผนพัฒนาเศรษฐกิจแห่งชาติฉบับที่ ๑๓ หมายเหตุที่ ๑๐ ไทยมีเศรษฐกิจหมุนเวียนและสังคมคาร์บอนต่ำ ให้ความสำคัญกับการนำขยะและของเสียมาหมุนเวียนใช้ประโยชน์ หมายเหตุที่ ๑๑ ไทยสามารถลดความเสี่ยงและผลกระทบจากภัยธรรมชาติและ การเปลี่ยนแปลงสภาพภูมิอากาศ
- ค. Sustainable Development SDGs เป้าหมายที่ ๑๓ : ปฏิบัติการอย่างเร่งด่วนเพื่อต่อสู้การเปลี่ยนแปลงสภาพภูมิอากาศและผลกระทบที่เกิดขึ้น
- ง. ยุทธศาสตร์จังหวัดที่ ๓ ด้านทรัพยากรธรรมชาติและสิ่งแวดล้อม ทรัพยากรธรรมชาติสร้างสรรค์ชีวิตและเป็นมิตรต่อสิ่งแวดล้อมอย่างยั่งยืน
- จ. ยุทธศาสตร์การพัฒนาขององค์กรปกครองส่วนท้องถิ่นในเขตจังหวัดที่ ๑.เมืองน่าอยู่และคุณภาพชีวิตที่ดี

๑. ยุทธศาสตร์การพัฒนาด้านโครงสร้างพื้นฐาน

แผนงานเคหะและชุมชน

ลำดับ ที่	โครงการ	วัตถุประสงค์	เป้าหมาย (ผลผลิตของ โครงการ)	งบประมาณ					ตัวชี้วัด (KPI)	ผลที่คาดว่าจะ ได้รับ	หน่วยงาน รับผิดชอบ หลัก
				๒๕๖๖ (บาท)	๒๕๖๗ (บาท)	๒๕๖๘ (บาท)	๒๕๖๙ (บาท)	๒๕๗๐ (บาท)			
๘	โครงการวางท่อ ระบายน้ำบ้าน สวายตางวน หมู่ ที่ ๑	เพื่อแก้ไขปัญหา ความเดือดร้อนด้าน การระบายน้ำ ไม่ให้ เกิดการท่วมขัง	วางท่อระบาย น้ำตามกองช่าง อบต.หนองใหญ่)	๓๐๐,๐๐๐	๓๐๐,๐๐๐	๓๐๐,๐๐๐	๓๐๐,๐๐๐	๓๐๐,๐๐๐	ร้อยละ ของ ประชาชน ในพื้นที่	ลดการท่วม ขังของน้ำ	กองช่าง
๙	โครงการวางท่อ ระบายน้ำบ้าน หนองใหญ่ หมู่ที่ ๒	เพื่อแก้ไขปัญหา ความเดือดร้อนด้าน การระบายน้ำ ไม่ให้ เกิดการท่วมขัง	วางท่อระบาย น้ำตามโครงการ (รายละเอียด เพิ่มเติมตาม แบบกองช่าง อบต.หนองใหญ่)	๓๐๐,๐๐๐	๓๐๐,๐๐๐	๓๐๐,๐๐๐	๓๐๐,๐๐๐	๓๐๐,๐๐๐	ร้อยละ ของ ประชาชน ในพื้นที่	การระบาย น้ำเป็นไป อย่างมี ประสิทธิภาพ ลดการ ท่วมขังของ น้ำ	กองช่าง

แผนงานเคหะและชุมชน

ลำดับ ที่	โครงการ	วัตถุประสงค์	เป้าหมาย (ผลผลิตของ โครงการ)	งบประมาณ					ตัวชี้วัด (KPI)	ผลที่คาดว่าจะได้รับ	หน่วยงาน รับผิดชอบ หลัก
				๒๕๖๖ (บาท)	๒๕๖๗ (บาท)	๒๕๖๘ (บาท)	๒๕๖๙ (บาท)	๒๕๗๐ (บาท)			
๑๐	โครงการวางท่อระบายน้ำบ้านหนองใหญ่ หมู่ที่ ๒ จากหน้าบ้านนายโสภณ – หนองกระสัง	เพื่อแก้ไขปัญหาความเดือดร้อนด้านการระบายน้ำ ไม่ให้เกิดการท่วมขัง	วางท่อระบายน้ำตามโครงการ (รายละเอียดเพิ่มเติมตามแบบกองช่าง อบต.หนองใหญ่)	๕๐๐,๐๐๐	๕๐๐,๐๐๐	๕๐๐,๐๐๐	๕๐๐,๐๐๐	๕๐๐,๐๐๐	ร้อยละ ของ ประชาชน ในพื้นที่	การระบายน้ำเป็นไปอย่างมีประสิทธิภาพ ลดการท่วมขังของน้ำ	กองช่าง
๑๑	โครงการวางท่อส่งน้ำจากลำห้วยนกยูง หมู่ที่ ๘ - หนองน้ำบ้านหนองใหญ่ หมู่ที่ ๒	เพื่อกักเก็บน้ำไว้ผลิตน้ำประปาหมู่บ้าน	วางท่อระบายน้ำตามโครงการ (รายละเอียดเพิ่มเติมตามแบบกองช่าง อบต.หนองใหญ่)	๕๐๐,๐๐๐	๕๐๐,๐๐๐	๕๐๐,๐๐๐	๕๐๐,๐๐๐	๕๐๐,๐๐๐	ร้อยละ ของ ประชาชน ในพื้นที่	ประชาชนมีน้ำประปาใช้ตลอดทั้งปี	กองช่าง
๑๒	โครงการวางท่อระบายน้ำบ้านดอนยง หมู่ที่ ๓	เพื่อแก้ไขปัญหาความเดือดร้อนด้านการระบายน้ำ ไม่ให้เกิดการท่วมขัง	วางท่อระบายน้ำตามแบบกองช่าง อบต.หนองใหญ่	๓๐๐,๐๐๐	๓๐๐,๐๐๐	๓๐๐,๐๐๐	๓๐๐,๐๐๐	๓๐๐,๐๐๐	ร้อยละ ของ ประชาชน ในพื้นที่	การระบายน้ำเป็นไปอย่างมีประสิทธิภาพ ลดการท่วมขังของน้ำ	กองช่าง
๑๓	โครงการวางท่อระบายน้ำบ้านหนองกับ หมู่ที่ ๔	เพื่อแก้ไขปัญหาความเดือดร้อนด้านการระบายน้ำ ไม่ให้เกิดการท่วมขัง	วางท่อระบายน้ำตามโครงการ (รายละเอียดเพิ่มเติมตามแบบกองช่าง อบต.หนองใหญ่)	๓๐๐,๐๐๐	๓๐๐,๐๐๐	๓๐๐,๐๐๐	๓๐๐,๐๐๐	๓๐๐,๐๐๐	ร้อยละ ของ ประชาชน ในพื้นที่	การระบายน้ำเป็นไปอย่างมีประสิทธิภาพ ลดการท่วมขังของน้ำ	กองช่าง

แผนงานเคหะและชุมชน

ลำดับ ที่	โครงการ	วัตถุประสงค์	เป้าหมาย (ผลผลิตของ โครงการ)	งบประมาณ					ตัวชี้วัด (KPI)	ผลที่คาดว่าจะ ได้รับ	หน่วยงาน รับผิดชอบ หลัก
				๒๕๖๖ (บาท)	๒๕๖๗ (บาท)	๒๕๖๘ (บาท)	๒๕๖๙ (บาท)	๒๕๗๐ (บาท)			
๑๔	โครงการวางท่อ ระบายน้ำบ้าน หนองไผ่ หมู่ที่ ๕	เพื่อแก้ไขปัญหา ความเดือดร้อน ด้านการระบาย น้ำ ไม่ให้เกิดการ ท่วมขัง	วางท่อระบาย น้ำตามโครงการ (รายละเอียด เพิ่มเติมตาม แบบกองช่าง อบต.หนองใหญ่)	๓๐๐,๐๐๐	๓๐๐,๐๐๐	๓๐๐,๐๐๐	๓๐๐,๐๐๐	๓๐๐,๐๐๐	ร้อยละ ของ ประชาชน ในพื้นที่	การระบายน้ำ เป็นไปอย่างมี ประสิทธิภาพ ลดการท่วมขัง ของน้ำ	กองช่าง
๑๕	โครงการวางท่อ ระบายน้ำบ้าน หนองตราด หมู่ ที่ ๖	เพื่อแก้ไขปัญหา ความเดือดร้อน ด้านการระบาย น้ำ ไม่ให้เกิดการ ท่วมขัง	วางท่อระบาย น้ำตามโครงการ (รายละเอียด เพิ่มเติมตาม แบบกองช่าง อบต.หนองใหญ่)	๓๐๐,๐๐๐	๓๐๐,๐๐๐	๓๐๐,๐๐๐	๓๐๐,๐๐๐	๓๐๐,๐๐๐	ร้อยละ ของ ประชาชน ในพื้นที่	การระบายน้ำ เป็นไปอย่างมี ประสิทธิภาพ ลดการท่วมขัง ของน้ำ	กองช่าง
๑๖	โครงการวางท่อ ระบายน้ำบ้าน กระทุ่ม หมู่ที่ ๗	เพื่อแก้ไขปัญหา ความเดือดร้อน ด้านการระบาย น้ำ ไม่ให้เกิดการ ท่วมขัง	วางท่อระบาย น้ำตามแบบกอง ช่าง อบต.หนอง ใหญ่	๓๐๐,๐๐๐	๓๐๐,๐๐๐	๓๐๐,๐๐๐	๓๐๐,๐๐๐	๓๐๐,๐๐๐	ร้อยละ ของ ประชาชน ในพื้นที่	การระบายน้ำ เป็นไปอย่างมี ประสิทธิภาพ ลดการท่วมขัง ของน้ำ	กองช่าง
๑๗	โครงการวางท่อ ระบายน้ำบ้าน อาเกียน หมู่ที่ ๘	เพื่อแก้ไขปัญหา ความเดือดร้อน ด้านการระบาย น้ำ ไม่ให้เกิดการ ท่วมขัง	วางท่อระบาย น้ำตามโครงการ (รายละเอียด เพิ่มเติมตาม แบบกองช่าง อบต.หนองใหญ่)	๓๐๐,๐๐๐	๓๐๐,๐๐๐	๓๐๐,๐๐๐	๓๐๐,๐๐๐	๓๐๐,๐๐๐	ร้อยละ ของ ประชาชน ในพื้นที่	การระบายน้ำ เป็นไปอย่างมี ประสิทธิภาพ ลดการท่วมขัง ของน้ำ	กองช่าง

แผนงานเคหะและชุมชน

ลำดับ ที่	โครงการ	วัตถุประสงค์	เป้าหมาย (ผลผลิตของ โครงการ)	งบประมาณ					ตัวชี้วัด (KPI)	ผลที่คาดว่าจะได้รับ	หน่วยงาน รับผิดชอบ หลัก
				๒๕๖๖ (บาท)	๒๕๖๗ (บาท)	๒๕๖๘ (บาท)	๒๕๖๙ (บาท)	๒๕๗๐ (บาท)			
๑๘	โครงการวางท่อระบายน้ำบ้านคูขาด หมู่ที่ ๙	เพื่อแก้ไขปัญหาความเดือดร้อนด้านการระบายน้ำ ไม่ให้เกิดการท่วมขัง	วางท่อระบายน้ำตามโครงการ (รายละเอียดเพิ่มเติมตามแบบกองช่าง อบต.หนองใหญ่)	๓๐๐,๐๐๐	๓๐๐,๐๐๐	๓๐๐,๐๐๐	๓๐๐,๐๐๐	๓๐๐,๐๐๐	ร้อยละ ของ ประชาชน ในพื้นที่	การระบายน้ำเป็นไปอย่างมีประสิทธิภาพ ลดการท่วมขังของน้ำ	กองช่าง
๑๙	โครงการวางท่อระบายน้ำบ้านตะแบก หมู่ที่ ๑๐	เพื่อแก้ไขปัญหาความเดือดร้อนด้านการระบายน้ำ ไม่ให้เกิดการท่วมขัง	วางท่อระบายน้ำตามโครงการ (รายละเอียดเพิ่มเติมตามแบบกองช่าง อบต.หนองใหญ่)	๓๐๐,๐๐๐	๓๐๐,๐๐๐	๓๐๐,๐๐๐	๓๐๐,๐๐๐	๓๐๐,๐๐๐	ร้อยละ ของ ประชาชน ในพื้นที่	การระบายน้ำเป็นไปอย่างมีประสิทธิภาพ ลดการท่วมขังของน้ำ	กองช่าง
๒๐	โครงการวางท่อระบายน้ำบ้านสวายเดิม หมู่ที่ ๑๑	เพื่อแก้ไขปัญหาความเดือดร้อนด้านการระบายน้ำ ไม่ให้เกิดการท่วมขัง	วางท่อระบายน้ำตามแบบกองช่าง อบต.หนองใหญ่	๓๐๐,๐๐๐	๓๐๐,๐๐๐	๓๐๐,๐๐๐	๓๐๐,๐๐๐	๓๐๐,๐๐๐	ร้อยละ ของ ประชาชน ในพื้นที่	การระบายน้ำเป็นไปอย่างมีประสิทธิภาพ ลดการท่วมขังของน้ำ	กองช่าง
๒๑	โครงการวางท่อระบายน้ำบ้านหนองบัว หมู่ที่ ๑๒	เพื่อแก้ไขปัญหาความเดือดร้อนด้านการระบายน้ำ ไม่ให้เกิดการท่วมขัง	วางท่อระบายน้ำตามโครงการ (รายละเอียดเพิ่มเติมตามแบบกองช่าง อบต.หนองใหญ่)	๓๐๐,๐๐๐	๓๐๐,๐๐๐	๓๐๐,๐๐๐	๓๐๐,๐๐๐	๓๐๐,๐๐๐	ร้อยละ ของ ประชาชน ในพื้นที่	การระบายน้ำเป็นไปอย่างมีประสิทธิภาพ ลดการท่วมขังของน้ำ	กองช่าง

แผนงานเคหะและชุมชน

ลำดับ ที่	โครงการ	วัตถุประสงค์	เป้าหมาย (ผลผลิตของ โครงการ)	งบประมาณ					ตัวชี้วัด (KPI)	ผลที่คาดว่าจะได้รับ	หน่วยงาน รับผิดชอบ หลัก
				๒๕๖๖ (บาท)	๒๕๖๗ (บาท)	๒๕๖๘ (บาท)	๒๕๖๙ (บาท)	๒๕๗๐ (บาท)			
๒๒	โครงการวางท่อระบายน้ำบ้านโนนพลวง หมู่ที่ ๑๓	เพื่อแก้ไขปัญหาความเดือดร้อนด้านการระบายน้ำ ไม่ให้เกิดการท่วมขัง	วางท่อระบายน้ำตามโครงการ (รายละเอียดเพิ่มเติมตามแบบกองช่าง อบต.หนองใหญ่)	๓๐๐,๐๐๐	๓๐๐,๐๐๐	๓๐๐,๐๐๐	๓๐๐,๐๐๐	๓๐๐,๐๐๐	ร้อยละ ของ ประชาชน ในพื้นที่	การระบายน้ำเป็นไปอย่างมีประสิทธิภาพ ลดการท่วมขังของน้ำ	กองช่าง
๒๓	โครงการวางท่อระบายน้ำบ้านสมเจริญ หมู่ที่ ๑๔	เพื่อแก้ไขปัญหาความเดือดร้อนด้านการระบายน้ำ ไม่ให้เกิดการท่วมขัง	วางท่อระบายน้ำตามโครงการ (รายละเอียดเพิ่มเติมตามแบบกองช่าง อบต.หนองใหญ่)	๓๐๐,๐๐๐	๓๐๐,๐๐๐	๓๐๐,๐๐๐	๓๐๐,๐๐๐	๓๐๐,๐๐๐	ร้อยละ ของ ประชาชน ในพื้นที่	การระบายน้ำเป็นไปอย่างมีประสิทธิภาพ ลดการท่วมขังของน้ำ	กองช่าง
๒๔	โครงการวางท่อระบายน้ำบ้านน้อยชลประทาน หมู่ที่ ๑๕	เพื่อแก้ไขปัญหาความเดือดร้อนด้านการระบายน้ำ ไม่ให้เกิดการท่วมขัง	วางท่อระบายน้ำตามแบบกองช่าง อบต.หนองใหญ่)	๓๐๐,๐๐๐	๓๐๐,๐๐๐	๓๐๐,๐๐๐	๓๐๐,๐๐๐	๓๐๐,๐๐๐	ร้อยละ ของ ประชาชน ในพื้นที่	การระบายน้ำเป็นไปอย่างมีประสิทธิภาพ ลดการท่วมขังของน้ำ	กองช่าง
๒๕	โครงการวางท่อระบายน้ำบ้านพิชัยพัฒนา หมู่ที่ ๑๖	เพื่อแก้ไขปัญหาความเดือดร้อนด้านการระบายน้ำ ไม่ให้เกิดการท่วมขัง	วางท่อระบายน้ำตามโครงการ (รายละเอียดเพิ่มเติมตามแบบกองช่าง อบต.หนองใหญ่)	๓๐๐,๐๐๐	๓๐๐,๐๐๐	๓๐๐,๐๐๐	๓๐๐,๐๐๐	๓๐๐,๐๐๐	ร้อยละ ของ ประชาชน ในพื้นที่	การระบายน้ำเป็นไปอย่างมีประสิทธิภาพ ลดการท่วมขังของน้ำ	กองช่าง



แผนงานเคหะและชุมชน

ลำดับ ที่	โครงการ	วัตถุประสงค์	เป้าหมาย (ผลผลิตของ โครงการ)	งบประมาณ					ตัวชี้วัด (KPI)	ผลที่คาดว่าจะ ได้รับ	หน่วยงาน รับผิดชอบ หลัก
				๒๕๖๖ (บาท)	๒๕๖๗ (บาท)	๒๕๖๘ (บาท)	๒๕๖๙ (บาท)	๒๕๗๐ (บาท)			
๒๖	โครงการ ก่อสร้างราง ระบายน้ำ ค.ส.ล. พร้อมฝา ตะแกรงเหล็ก บ้านสวายตา งวน หมู่ที่ ๑	เพื่อแก้ไขปัญหา ความเดือดร้อน ด้านการระบาย น้ำ ไม่ให้เกิดการ ท่วมขัง	กว้าง ๐.๕๐ ม. ยาว ๒๐๐ ม. ลึกเฉลี่ย ๐.๕๐ ม. หน้า ๐.๑๐ ม.	๕๐๐,๐๐๐	๕๐๐,๐๐๐	๕๐๐,๐๐๐	๕๐๐,๐๐๐	๕๐๐,๐๐๐	ร้อยละ ของ ประชาชน ในพื้นที่	การระบายน้ำ เป็นไปอย่างมี ประสิทธิภาพ ลดการท่วมขัง ของน้ำ	กองช่าง
๒๗	โครงการ ก่อสร้างราง ระบายน้ำ ค.ส.ล. พร้อมฝา ตะแกรงเหล็ก บ้านหนองใหญ่ หมู่ที่ ๒	เพื่อแก้ไขปัญหา ความเดือดร้อน ด้านการระบาย น้ำ ไม่ให้เกิดการ ท่วมขัง	กว้าง ๐.๕๐ ม. ยาว ๒๐๐ ม. ลึกเฉลี่ย ๐.๕๐ ม. หน้า ๐.๑๐ ม.	๕๐๐,๐๐๐	๕๐๐,๐๐๐	๕๐๐,๐๐๐	๕๐๐,๐๐๐	๕๐๐,๐๐๐	ร้อยละ ของ ประชาชน ในพื้นที่	การระบายน้ำ เป็นไปอย่างมี ประสิทธิภาพ ลดการท่วมขัง ของน้ำ	กองช่าง
๒๘	โครงการ ก่อสร้างราง ระบายน้ำ ค.ส.ล. พร้อมฝา ตะแกรงเหล็ก บ้านดอนยอ หมู่ที่ ๓	เพื่อแก้ไขปัญหา ความเดือดร้อน ด้านการระบาย น้ำ ไม่ให้เกิดการ ท่วมขัง	กว้าง ๐.๕๐ ม. ยาว ๒๐๐ ม. ลึกเฉลี่ย ๐.๕๐ ม. หน้า ๐.๑๐ ม.	๕๐๐,๐๐๐	๕๐๐,๐๐๐	๕๐๐,๐๐๐	๕๐๐,๐๐๐	๕๐๐,๐๐๐	ร้อยละ ของ ประชาชน ในพื้นที่	การระบายน้ำ เป็นไปอย่างมี ประสิทธิภาพ ลดการท่วมขัง ของน้ำ	กองช่าง

แผนงานเคหะและชุมชน

ลำดับ ที่	โครงการ	วัตถุประสงค์	เป้าหมาย (ผลผลิตของ โครงการ)	งบประมาณ					ตัวชี้วัด (KPI)	ผลที่คาดว่าจะ ได้รับ	หน่วยงาน รับผิดชอบ หลัก
				๒๕๖๖ (บาท)	๒๕๖๗ (บาท)	๒๕๖๘ (บาท)	๒๕๖๙ (บาท)	๒๕๗๐ (บาท)			
๒๙	โครงการ ก่อสร้างราง ระบายน้ำ ค.ส.ล. พร้อมฝา ตะแกรงเหล็ก บ้านหนองกับ หมู่ที่ ๔	เพื่อแก้ไขปัญหา ความเดือดร้อน ด้านการระบาย น้ำ ไม่ให้เกิดการ ท่วมขัง	กว้าง ๐.๕๐ ม. ยาว ๒๐๐ ม. ลึกเฉลี่ย ๐.๕๐ ม. หนา ๐.๑๐ ม.	๕๐๐,๐๐๐	๕๐๐,๐๐๐	๕๐๐,๐๐๐	๕๐๐,๐๐๐	๕๐๐,๐๐๐	ร้อยละ ของ ประชาชน ในพื้นที่	การระบายน้ำ เป็นไปอย่างมี ประสิทธิภาพ ลดการท่วมขัง ของน้ำ	กองช่าง
๓๐	โครงการ ก่อสร้างราง ระบายน้ำ ค.ส.ล. พร้อมฝา ตะแกรงเหล็ก บ้านหนองไผ่ หมู่ที่ ๕	เพื่อแก้ไขปัญหา ความเดือดร้อน ด้านการระบาย น้ำ ไม่ให้เกิดการ ท่วมขัง	กว้าง ๐.๕๐ ม. ยาว ๒๐๐ ม. ลึกเฉลี่ย ๐.๕๐ ม. หนา ๐.๑๐ ม.	๕๐๐,๐๐๐	๕๐๐,๐๐๐	๕๐๐,๐๐๐	๕๐๐,๐๐๐	๕๐๐,๐๐๐	ร้อยละ ของ ประชาชน ในพื้นที่	การระบายน้ำ เป็นไปอย่างมี ประสิทธิภาพ ลดการท่วมขัง ของน้ำ	กองช่าง
๓๑	โครงการ ก่อสร้างราง ระบายน้ำ ค.ส.ล. พร้อมฝา ตะแกรงเหล็ก บ้านหนองตราด หมู่ที่ ๖	เพื่อแก้ไขปัญหา ความเดือดร้อน ด้านการระบาย น้ำ ไม่ให้เกิดการ ท่วมขัง	กว้าง ๐.๕๐ ม. ยาว ๒๐๐ ม. ลึกเฉลี่ย ๐.๕๐ ม. หนา ๐.๑๐ ม.	๕๐๐,๐๐๐	๕๐๐,๐๐๐	๕๐๐,๐๐๐	๕๐๐,๐๐๐	๕๐๐,๐๐๐	ร้อยละ ของ ประชาชน ในพื้นที่	การระบายน้ำ เป็นไปอย่างมี ประสิทธิภาพ ลดการท่วมขัง ของน้ำ	กองช่าง

แผนงานเคหะและชุมชน

ลำดับ ที่	โครงการ	วัตถุประสงค์	เป้าหมาย (ผลผลิตของ โครงการ)	งบประมาณ					ตัวชี้วัด (KPI)	ผลที่คาดว่าจะ ได้รับ	หน่วยงาน รับผิดชอบ หลัก
				๒๕๖๖ (บาท)	๒๕๖๗ (บาท)	๒๕๖๘ (บาท)	๒๕๖๙ (บาท)	๒๕๗๐ (บาท)			
๓๒	โครงการ ก่อสร้างราง ระบายน้ำ ค.ส.ล. พร้อมฝา ตะแกรงเหล็ก บ้านกระท่อม หมู่ ที่ ๗	เพื่อแก้ไขปัญหา ความเดือดร้อน ด้านการระบาย น้ำ ไม่ให้เกิดการ ท่วมขัง	กว้าง ๐.๕๐ ม. ยาว ๒๐๐ ม. ลึกเฉลี่ย ๐.๕๐ ม. หน้า ๐.๑๐ ม.	๕๐๐,๐๐๐	๕๐๐,๐๐๐	๕๐๐,๐๐๐	๕๐๐,๐๐๐	๕๐๐,๐๐๐	ร้อยละ ของ ประชาชน ในพื้นที่	การระบายน้ำ เป็นไปอย่างมี ประสิทธิภาพ ลดการท่วมขัง ของน้ำ	กองช่าง
๓๓	โครงการ ก่อสร้างราง ระบายน้ำ ค.ส.ล. พร้อมฝา ตะแกรงเหล็ก บ้านกระท่อม หมู่ ที่ ๗	เพื่อแก้ไขปัญหา ความเดือดร้อน ด้านการระบาย น้ำ ไม่ให้เกิดการ ท่วมขัง	กว้าง ๐.๕๐ ม. ยาว ๒๐๐ ม. ลึกเฉลี่ย ๐.๕๐ ม. หน้า ๐.๑๐ ม.	๕๐๐,๐๐๐	๕๐๐,๐๐๐	๕๐๐,๐๐๐	๕๐๐,๐๐๐	๕๐๐,๐๐๐	ร้อยละ ของ ประชาชน ในพื้นที่	การระบายน้ำ เป็นไปอย่างมี ประสิทธิภาพ ลดการท่วมขัง ของน้ำ	กองช่าง
๓๔	โครงการ ก่อสร้างราง ระบายน้ำ ค.ส.ล. พร้อมฝา ตะแกรงเหล็ก บ้านอากีเยน หมู่ที่ ๘	เพื่อแก้ไขปัญหา ความเดือดร้อน ด้านการระบาย น้ำ ไม่ให้เกิดการ ท่วมขัง	กว้าง ๐.๕๐ ม. ยาว ๒๐๐ ม. ลึกเฉลี่ย ๐.๕๐ ม. หน้า ๐.๑๐ ม.	๕๐๐,๐๐๐	๕๐๐,๐๐๐	๕๐๐,๐๐๐	๕๐๐,๐๐๐	๕๐๐,๐๐๐	ร้อยละ ของ ประชาชน ในพื้นที่	การระบายน้ำ เป็นไปอย่างมี ประสิทธิภาพ ลดการท่วมขัง ของน้ำ	กองช่าง

แผนงานเคหะและชุมชน

ลำดับ ที่	โครงการ	วัตถุประสงค์	เป้าหมาย (ผลผลิตของ โครงการ)	งบประมาณ					ตัวชี้วัด (KPI)	ผลที่คาดว่าจะ ได้รับ	หน่วยงาน รับผิดชอบ หลัก
				๒๕๖๖ (บาท)	๒๕๖๗ (บาท)	๒๕๖๘ (บาท)	๒๕๖๙ (บาท)	๒๕๗๐ (บาท)			
๓๕	โครงการ ก่อสร้างราง ระบายน้ำ ค.ส.ล. พร้อมฝา ตะแกรงเหล็ก บ้านคูขาด หมู่ที่ ๙	เพื่อแก้ไขปัญหา ความเดือดร้อน ด้านการระบาย น้ำ ไม่ให้เกิดการ ท่วมขัง	กว้าง ๐.๕๐ ม. ยาว ๒๐๐ ม. ลึกเฉลี่ย ๐.๕๐ ม. หน้า ๐.๑๐ ม.	๕๐๐,๐๐๐	๕๐๐,๐๐๐	๕๐๐,๐๐๐	๕๐๐,๐๐๐	๕๐๐,๐๐๐	ร้อยละ ของ ประชาชน ในพื้นที่	การระบายน้ำ เป็นไปอย่างมี ประสิทธิภาพ ลดการท่วมขัง ของน้ำ	กองช่าง
๓๖	โครงการ ก่อสร้างราง ระบายน้ำ ค.ส.ล. พร้อมฝา ตะแกรงเหล็ก บ้านตะแบก หมู่ ที่ ๑๐	เพื่อแก้ไขปัญหา ความเดือดร้อน ด้านการระบาย น้ำ ไม่ให้เกิดการ ท่วมขัง	กว้าง ๐.๕๐ ม. ยาว ๒๐๐ ม. ลึกเฉลี่ย ๐.๕๐ ม. หน้า ๐.๑๐ ม.	๕๐๐,๐๐๐	๕๐๐,๐๐๐	๕๐๐,๐๐๐	๕๐๐,๐๐๐	๕๐๐,๐๐๐	ร้อยละ ของ ประชาชน ในพื้นที่	การระบายน้ำ เป็นไปอย่างมี ประสิทธิภาพ ลดการท่วมขัง ของน้ำ	กองช่าง
๓๗	โครงการ ก่อสร้างราง ระบายน้ำ ค.ส.ล. พร้อมฝา ตะแกรงเหล็ก บ้านสวายเดิม หมู่ที่ ๑๑	เพื่อแก้ไขปัญหา ความเดือดร้อน ด้านการระบาย น้ำ ไม่ให้เกิดการ ท่วมขัง	กว้าง ๐.๕๐ ม. ยาว ๒๐๐ ม. ลึกเฉลี่ย ๐.๕๐ ม. หน้า ๐.๑๐ ม.	๕๐๐,๐๐๐	๕๐๐,๐๐๐	๕๐๐,๐๐๐	๕๐๐,๐๐๐	๕๐๐,๐๐๐	ร้อยละ ของ ประชาชน ในพื้นที่	การระบายน้ำ เป็นไปอย่างมี ประสิทธิภาพ ลดการท่วมขัง ของน้ำ	กองช่าง

แผนงานเคหะและชุมชน

ลำดับ ที่	โครงการ	วัตถุประสงค์	เป้าหมาย (ผลผลิตของ โครงการ)	งบประมาณ					ตัวชี้วัด (KPI)	ผลที่คาดว่าจะ ได้รับ	หน่วยงาน รับผิดชอบ หลัก
				๒๕๖๖ (บาท)	๒๕๖๗ (บาท)	๒๕๖๘ (บาท)	๒๕๖๙ (บาท)	๒๕๗๐ (บาท)			
๓๘	โครงการ ก่อสร้างราง ระบายน้ำ ค.ส.ล. พร้อมฝา ตะแกรงเหล็ก บ้านหนองบัว หมู่ที่ ๑๒	เพื่อแก้ไขปัญหา ความเดือดร้อน ด้านการระบาย น้ำ ไม่ให้เกิดการ ท่วมขัง	กว้าง ๐.๕๐ ม. ยาว ๒๐๐ ม. ลึกเฉลี่ย ๐.๕๐ ม. หน้า ๐.๑๐ ม.	๕๐๐,๐๐๐	๕๐๐,๐๐๐	๕๐๐,๐๐๐	๕๐๐,๐๐๐	๕๐๐,๐๐๐	ร้อยละ ของ ประชาชน ในพื้นที่	การระบายน้ำ เป็นไปอย่างมี ประสิทธิภาพ ลดการท่วมขัง ของน้ำ	กองช่าง
๓๙	โครงการ ก่อสร้างราง ระบายน้ำ ค.ส.ล. พร้อมฝา ตะแกรงเหล็ก บ้านโนนพลวง หมู่ที่ ๑๓	เพื่อแก้ไขปัญหา ความเดือดร้อน ด้านการระบาย น้ำ ไม่ให้เกิดการ ท่วมขัง	กว้าง ๐.๕๐ ม. ยาว ๒๐๐ ม. ลึกเฉลี่ย ๐.๕๐ ม. หน้า ๐.๑๐ ม.	๕๐๐,๐๐๐	๕๐๐,๐๐๐	๕๐๐,๐๐๐	๕๐๐,๐๐๐	๕๐๐,๐๐๐	ร้อยละ ของ ประชาชน ในพื้นที่	การระบายน้ำ เป็นไปอย่างมี ประสิทธิภาพ ลดการท่วมขัง ของน้ำ	กองช่าง
๔๐	โครงการ ก่อสร้างราง ระบายน้ำ ค.ส.ล. พร้อมฝา ตะแกรงเหล็ก บ้านสมเจริญ หมู่ที่ ๑๔	เพื่อแก้ไขปัญหา ความเดือดร้อน ด้านการระบาย น้ำ ไม่ให้เกิดการ ท่วมขัง	กว้าง ๐.๕๐ ม. ยาว ๒๐๐ ม. ลึกเฉลี่ย ๐.๕๐ ม. หน้า ๐.๑๐ ม.	๕๐๐,๐๐๐	๕๐๐,๐๐๐	๕๐๐,๐๐๐	๕๐๐,๐๐๐	๕๐๐,๐๐๐	ร้อยละ ของ ประชาชน ในพื้นที่	การระบายน้ำ เป็นไปอย่างมี ประสิทธิภาพ ลดการท่วมขัง ของน้ำ	กองช่าง

แผนงานเคหะและชุมชน

ลำดับ ที่	โครงการ	วัตถุประสงค์	เป้าหมาย (ผลผลิตของ โครงการ)	งบประมาณ					ตัวชี้วัด (KPI)	ผลที่คาดว่าจะ ได้รับ	หน่วยงาน รับผิดชอบ หลัก
				๒๕๖๖ (บาท)	๒๕๖๗ (บาท)	๒๕๖๘ (บาท)	๒๕๖๙ (บาท)	๒๕๗๐ (บาท)			
๔๑	โครงการ ก่อสร้างราง ระบายน้ำ ค.ส.ล. พร้อมฝา ตะแกรงเหล็ก บ้านน้อย ชลประทาน หมู่ ที่ ๑๕	เพื่อแก้ไขปัญหา ความเดือดร้อน ด้านการระบาย น้ำ ไม่ให้เกิดการ ท่วมขัง	กว้าง ๐.๕๐ ม. ยาว ๒๐๐ ม. ลึกเฉลี่ย ๐.๕๐ ม. หนา ๐.๑๐ ม.	๕๐๐,๐๐๐	๕๐๐,๐๐๐	๕๐๐,๐๐๐	๕๐๐,๐๐๐	๕๐๐,๐๐๐	ร้อยละ ของ ประชาชน ในพื้นที่	การระบายน้ำ เป็นไปอย่างมี ประสิทธิภาพ ลดการท่วมขัง ของน้ำ	กองช่าง
๔๒	โครงการ ก่อสร้างราง ระบายน้ำ ค.ส.ล. พร้อมฝา ตะแกรงเหล็ก บ้านพิชัยพัฒนา หมู่ที่ ๑๖	เพื่อแก้ไขปัญหา ความเดือดร้อน ด้านการระบาย น้ำ ไม่ให้เกิดการ ท่วมขัง	กว้าง ๐.๕๐ ม. ยาว ๒๐๐ ม. ลึกเฉลี่ย ๐.๕๐ ม. หนา ๐.๑๐ ม.	๕๐๐,๐๐๐	๕๐๐,๐๐๐	๕๐๐,๐๐๐	๕๐๐,๐๐๐	๕๐๐,๐๐๐	ร้อยละ ของ ประชาชน ในพื้นที่	การระบายน้ำ เป็นไปอย่างมี ประสิทธิภาพ ลดการท่วมขัง ของน้ำ	กองช่าง
๔๓	โครงการลอก รางระบายน้ำ ในพื้นที่องค์การ บริหารส่วน ตำบลหนองใหญ่	เพื่อแก้ไขปัญหา ความเดือดร้อน ด้านการระบาย น้ำ ไม่ให้เกิดการ ท่วมขัง	ลอกรางระบาย น้ำ ตามแบบ กองช่าง อบต. หนองใหญ่	๓๐๐,๐๐๐	๓๐๐,๐๐๐	๓๐๐,๐๐๐	๓๐๐,๐๐๐	๓๐๐,๐๐๐	ร้อยละ ของ ประชาชน ในพื้นที่	การระบายน้ำ เป็นไปอย่างมี ประสิทธิภาพ ลดการท่วมขัง ของน้ำ	กองช่าง

แผนงานเคหะและชุมชน

ลำดับ ที่	โครงการ	วัตถุประสงค์	เป้าหมาย (ผลผลิตของ โครงการ)	งบประมาณ					ตัวชี้วัด (KPI)	ผลที่คาดว่าจะได้รับ	หน่วยงาน รับผิดชอบ หลัก
				๒๕๖๖ (บาท)	๒๕๖๗ (บาท)	๒๕๖๘ (บาท)	๒๕๖๙ (บาท)	๒๕๗๐ (บาท)			
๔๔	โครงการบริหาร กิจการประปา หมู่บ้าน	เพื่อให้งานด้าน กิจการประปามี ประสิทธิภาพ	อุดหนุน งบประมาณ ให้แก่ คณะกรรมการ บริหารประปา ในพื้นที่	๑๐๐,๐๐๐	๑๐๐,๐๐๐	๑๐๐,๐๐๐	๑๐๐,๐๐๐	๑๐๐,๐๐๐	ร้อยละ ของ ประชาชน ในพื้นที่	ประชาชนใน พื้นที่ อบต. หนองใหญ่ มีน้ำใช้เพื่อ การอุปโภค บริโภคได้ อย่างทั่วถึง และเพียงพอ	กองช่าง
รวม	๔๔	-	-	๑๗,๑๐๐,๐๐๐	๑๗,๑๐๐,๐๐๐	๑๗,๑๐๐,๐๐๐	๑๗,๑๐๐,๐๐๐	๑๗,๑๐๐,๐๐๐	-	-	-

ก. ยุทธศาสตร์ชาติ ๒๐ ปี ยุทธศาสตร์ที่ ๒. ด้านการสร้างความสามารถในการแข่งขัน

ข. แผนพัฒนาเศรษฐกิจแห่งชาติฉบับที่ ๑๓ หมายความว่า ๒ไทยเป็นจุดหมายของการท่องเที่ยวที่เน้นคุณภาพและความยั่งยืน หมายความว่า ๕ไทยเป็นประตูการค้าการลงทุนและยุทธศาสตร์ทาง โลจิสติกส์ที่สำคัญ ของภูมิภาค

ค. Sustainable Development SDGs เป้าหมายที่ ๙ สร้างโครงสร้างพื้นฐานที่มีความทนทาน ส่งเสริมการพัฒนาอุตสาหกรรมที่ครอบคลุมและยั่งยืน และส่งเสริมนวัตกรรม

ง. ยุทธศาสตร์จังหวัดที่ ๑ ด้านเศรษฐกิจ

จ. ยุทธศาสตร์การพัฒนาขององค์กรปกครองส่วนท้องถิ่นในเขตจังหวัดที่ ๑.เมืองน่าอยู่และคุณภาพชีวิตที่ดี ๒.การพัฒนาการท่องเที่ยวและกีฬา ๓.การพัฒนาเกษตรกรรมและอุตสาหกรรม

๑. ยุทธศาสตร์การพัฒนาด้านโครงสร้างพื้นฐาน

แผนงานอุตสาหกรรมและการโยธา

ลำดับ ที่	โครงการ	วัตถุประสงค์	เป้าหมาย (ผลผลิตของ โครงการ)	งบประมาณ					ตัวชี้วัด (KPI)	ผลที่คาดว่าจะ ได้รับ	หน่วยงาน รับผิดชอบ หลัก
				๒๕๖๖ (บาท)	๒๕๖๗ (บาท)	๒๕๖๘ (บาท)	๒๕๖๙ (บาท)	๒๕๗๐ (บาท)			
๑	โครงการ ปรับปรุงผิว จราจรถนน ค.ส.ล. โดยวิธี ฉาบผิวแอสฟัลท์ ติกคอนกรีต บ้านสวายตา งวน หมู่ที่ ๑	เพื่อให้ถนนมี มาตรฐาน สะดวกสบายใน การคมนาคม และมีความ ปลอดภัยในการ เดินทาง	กว้าง ๕ เมตร ยาว ๑,๐๐๐ เมตร หนา ๐.๐๔ เมตร (รายละเอียด ตามแบบกอง ช่าง อบต.หนอง ใหญ่)	๑,๔๐๐,๐๐๐	๑,๔๐๐,๐๐๐	๑,๔๐๐,๐๐๐	๑,๔๐๐,๐๐๐	๑,๔๐๐,๐๐๐	ร้อยละ ๙๐ ของ ประชาชน ที่สัญจร ไป-มา	ประชาชนมี ความ สะดวกสบาย ในการ คมนาคมและ มีความ ปลอดภัยใน การเดินทาง	กองช่าง
๒	โครงการ ปรับปรุงผิว จราจรถนน ค.ส.ล. โดยวิธี ฉาบผิวแอสฟัลท์ ติกคอนกรีต บ้านสวายตา งวน หมู่ที่ ๑	เพื่อให้ถนนมี มาตรฐาน สะดวกสบายใน การคมนาคม และมีความ ปลอดภัยในการ เดินทาง	กว้าง ๔ เมตร ยาว ๑,๐๐๐ เมตร หนา ๐.๐๔ เมตร (รายละเอียด เพิ่มเติมตาม แบบกองช่าง อบต.หนองใหญ่)	๑,๑๒๐,๐๐๐	๑,๑๒๐,๐๐๐	๑,๑๒๐,๐๐๐	๑,๑๒๐,๐๐๐	๑,๑๒๐,๐๐๐	ร้อยละ ๙๐ ของ ประชาชน ที่สัญจร ไป-มา	ประชาชนมี ความ สะดวกสบาย ในการ คมนาคมและ มีความ ปลอดภัยใน การเดินทาง	กองช่าง



แผนงานอุตสาหกรรมและการโยธา

ลำดับ ที่	โครงการ	วัตถุประสงค์	เป้าหมาย (ผลผลิตของ โครงการ)	งบประมาณ					ตัวชี้วัด (KPI)	ผลที่คาดว่าจะ ได้รับ	หน่วยงาน รับผิดชอบ หลัก
				๒๕๖๖ (บาท)	๒๕๖๗ (บาท)	๒๕๖๘ (บาท)	๒๕๖๙ (บาท)	๒๕๗๐ (บาท)			
๓	โครงการปรับปรุง ผิวจราจรถนน ค.ส.ล. โดยวิธีฉาบ ผิวแอสฟัลท์ติก คอนกรีต บ้าน สวายตางวน หมู่ที่ ๑	เพื่อให้ถนนมี มาตรฐาน สะดวกสบาย และมีความ ปลอดภัยใน การเดินทาง	กว้าง ๓ เมตร ยาว ๔๐๐ เมตร หนา ๐.๐๔ เมตร (ตามแบบ กองช่าง อบต. หนองใหญ่)	๓๓๖,๐๐๐	๓๓๖,๐๐๐	๓๓๖,๐๐๐	๓๓๖,๐๐๐	๓๓๖,๐๐๐	ร้อยละ ๙๐ ของ ประชาชน ที่สัญจร ไป-มา	ประชาชนมี ความ สะดวกสบาย และมีความ ปลอดภัยใน การเดินทาง	กองช่าง
๔	โครงการปรับปรุง ผิวจราจรถนน ค.ส.ล. โดยวิธีฉาบ ผิวแอสฟัลท์ติก คอนกรีต บ้าน หนองใหญ่ หมู่ที่ ๒	เพื่อให้ถนนมี มาตรฐาน สะดวกสบาย และมีความ ปลอดภัยใน การเดินทาง	กว้าง ๔ เมตร ยาว ๒,๐๐๐ เมตร หนา ๐.๐๔ เมตร (ตามแบบกอง ช่าง อบต.หนอง ใหญ่)	๒,๒๔๐,๐๐๐	๒,๒๔๐,๐๐๐	๒,๒๔๐,๐๐๐	๒,๒๔๐,๐๐๐	๒,๒๔๐,๐๐๐	ร้อยละ ๙๐ ของ ประชาชน ที่สัญจร ไป-มา	ประชาชนมี ความ สะดวกสบาย และมีความ ปลอดภัยใน การเดินทาง	กองช่าง
๕	โครงการปรับปรุง ผิวจราจรถนน ค.ส.ล. โดยวิธีฉาบ ผิวแอสฟัลท์ติก คอนกรีต บ้าน หนองใหญ่ หมู่ที่ ๒	เพื่อให้ถนนมี มาตรฐาน สะดวกสบาย และมีความ ปลอดภัยใน การเดินทาง	กว้าง ๓ เมตร ยาว ๕๐๐ เมตร หนา ๐.๐๔ เมตร (ตามแบบ กองช่าง อบต. หนองใหญ่)	๔๒๐,๐๐๐	๔๒๐,๐๐๐	๔๒๐,๐๐๐	๔๒๐,๐๐๐	๔๒๐,๐๐๐	ร้อยละ ๙๐ ของ ประชาชน ที่สัญจร ไป-มา	ประชาชนมี ความ สะดวกสบาย และมีความ ปลอดภัยใน การเดินทาง	กองช่าง

แผนงานอุตสาหกรรมและการโยธา

ลำดับ ที่	โครงการ	วัตถุประสงค์	เป้าหมาย (ผลผลิตของ โครงการ)	งบประมาณ					ตัวชี้วัด (KPI)	ผลที่คาดว่าจะ ได้รับ	หน่วยงาน รับผิดชอบ หลัก
				๒๕๖๖ (บาท)	๒๕๖๗ (บาท)	๒๕๖๘ (บาท)	๒๕๖๙ (บาท)	๒๕๗๐ (บาท)			
๖	โครงการปรับปรุง ผิวจราจรถนน ค.ส.ล. โดยวิธีฉาบ ผิวแอสฟัลท์ติก คอนกรีต บ้าน ดอนยong หมู่ที่ ๓	เพื่อให้ถนนมี มาตรฐาน สะดวกสบาย และมีความ ปลอดภัยใน การเดินทาง	กว้าง ๔ เมตร ยาว ๒,๐๐๐ เมตร หนา ๐.๐๔ เมตร (ตามแบบกอง ช่าง อบต.หนอง ใหญ่)	๒,๒๔๐,๐๐๐	๒,๒๔๐,๐๐๐	๒,๒๔๐,๐๐๐	๒,๒๔๐,๐๐๐	๒,๒๔๐,๐๐๐	ร้อยละ ๙๐ ของ ประชาชน ที่สัญจร ไป-มา	ประชาชนมี ความ สะดวกสบาย และมีความ ปลอดภัยใน การเดินทาง	กองช่าง
๗	โครงการปรับปรุง ผิวจราจรถนน ค.ส.ล. โดยวิธีฉาบ ผิวแอสฟัลท์ติก คอนกรีต บ้าน ดอนยong หมู่ที่ ๓	เพื่อให้ถนนมี มาตรฐาน สะดวกสบาย และมีความ ปลอดภัยใน การเดินทาง	กว้าง ๓ เมตร ยาว ๕๐๐ เมตร หนา ๐.๐๔ เมตร (ตามแบบ กองช่าง อบต. หนองใหญ่)	๔๒๐,๐๐๐	๔๒๐,๐๐๐	๔๒๐,๐๐๐	๔๒๐,๐๐๐	๔๒๐,๐๐๐	ร้อยละ ๙๐ ของ ประชาชน ที่สัญจร ไป-มา	ประชาชนมี ความ สะดวกสบาย และมีความ ปลอดภัยใน การเดินทาง	กองช่าง
๘	โครงการปรับปรุง ผิวจราจรถนน ค.ส.ล. โดยวิธีฉาบ ผิวแอสฟัลท์ติก คอนกรีต บ้าน หนองกับ หมู่ที่ ๔	เพื่อให้ถนนมี มาตรฐาน สะดวกสบาย และมีความ ปลอดภัยใน การเดินทาง	กว้าง ๕ เมตร ยาว ๕๐๐ เมตร หนา ๐.๐๔ เมตร (ตามแบบ กองช่าง อบต. หนองใหญ่)	๗๐๐,๐๐๐	๗๐๐,๐๐๐	๗๐๐,๐๐๐	๗๐๐,๐๐๐	๗๐๐,๐๐๐	ร้อยละ ๙๐ ของ ประชาชน ที่สัญจร ไป-มา	ประชาชนมี ความ สะดวกสบาย และมีความ ปลอดภัยใน การเดินทาง	กองช่าง

แผนงานอุตสาหกรรมและการโยธา

ลำดับ ที่	โครงการ	วัตถุประสงค์	เป้าหมาย (ผลผลิตของ โครงการ)	งบประมาณ					ตัวชี้วัด (KPI)	ผลที่คาดว่าจะ ได้รับ	หน่วยงาน รับผิดชอบ หลัก
				๒๕๖๖ (บาท)	๒๕๖๗ (บาท)	๒๕๖๘ (บาท)	๒๕๖๙ (บาท)	๒๕๗๐ (บาท)			
๙	โครงการปรับปรุง ผิวจราจรถนน ค.ส.ล. โดยวิธีฉาบ ผิวแอสฟัลท์ติก คอนกรีต บ้าน หนองกับ หมู่ที่ ๔	เพื่อให้ถนนมี มาตรฐาน สะดวกสบาย และมีความ ปลอดภัยใน การเดินทาง	กว้าง ๔ เมตร ยาว ๓,๐๐๐ เมตร หนา ๐.๐๔ เมตร (ตามแบบกอง ช่าง อบต.หนอง ใหญ่)	๓,๓๖๐,๐๐๐	๓,๓๖๐,๐๐๐	๓,๓๖๐,๐๐๐	๓,๓๖๐,๐๐๐	๓,๓๖๐,๐๐๐	ร้อยละ ๙๐ ของ ประชาชน ที่สัญจร ไป-มา	ประชาชนมี ความ สะดวกสบาย และมีความ ปลอดภัยใน การเดินทาง	กองช่าง
๑๐	โครงการปรับปรุง ผิวจราจรถนน ค.ส.ล. โดยวิธีฉาบ ผิวแอสฟัลท์ติก คอนกรีต บ้าน หนองไผ่ หมู่ที่ ๕	เพื่อให้ถนนมี มาตรฐาน สะดวกสบาย และมีความ ปลอดภัยใน การเดินทาง	กว้าง ๔ เมตร ยาว ๑,๕๐๐ เมตร หนา ๐.๐๔ เมตร (ตามแบบกอง ช่าง อบต.หนอง ใหญ่)	๑,๖๘๐,๐๐๐	๑,๖๘๐,๐๐๐	๑,๖๘๐,๐๐๐	๑,๖๘๐,๐๐๐	๑,๖๘๐,๐๐๐	ร้อยละ ๙๐ ของ ประชาชน ที่สัญจร ไป-มา	ประชาชนมี ความ สะดวกสบาย และมีความ ปลอดภัยใน การเดินทาง	กองช่าง
๑๑	โครงการปรับปรุง ผิวจราจรถนน ค.ส.ล. โดยวิธีฉาบ ผิวแอสฟัลท์ติก คอนกรีต บ้าน หนองตราด หมู่ที่ ๖	เพื่อให้ถนนมี มาตรฐาน สะดวกสบาย และมีความ ปลอดภัยใน การเดินทาง	กว้าง ๔ เมตร ยาว ๒,๐๐๐ เมตร หนา ๐.๐๔ เมตร (ตามแบบกอง ช่าง อบต.หนอง ใหญ่)	๒,๒๔๐,๐๐๐	๒,๒๔๐,๐๐๐	๒,๒๔๐,๐๐๐	๒,๒๔๐,๐๐๐	๒,๒๔๐,๐๐๐	ร้อยละ ๙๐ ของ ประชาชน ที่สัญจร ไป-มา	ประชาชนมี ความ สะดวกสบาย และมีความ ปลอดภัยใน การเดินทาง	กองช่าง

แผนงานอุตสาหกรรมและการโยธา

ลำดับ ที่	โครงการ	วัตถุประสงค์	เป้าหมาย (ผลผลิตของ โครงการ)	งบประมาณ					ตัวชี้วัด (KPI)	ผลที่คาดว่าจะ ได้รับ	หน่วยงาน รับผิดชอบ หลัก
				๒๕๖๖ (บาท)	๒๕๖๗ (บาท)	๒๕๖๘ (บาท)	๒๕๖๙ (บาท)	๒๕๗๐ (บาท)			
๑๒	โครงการปรับปรุง ผิวจราจรถนน ค.ส.ล. โดยวิธีฉาบ ผิวแอสฟัลท์ติก คอนกรีต บ้าน หนองตราด หมู่ที่ ๖	เพื่อให้ถนนมี มาตรฐาน สะดวกสบาย และมีความ ปลอดภัยใน การเดินทาง	กว้าง ๓ เมตร ยาว ๕๐๐ เมตร หนา ๐.๐๔ เมตร (ตามแบบ กองช่าง อบต. หนองใหญ่)	๔๒๐,๐๐๐	๔๒๐,๐๐๐	๔๒๐,๐๐๐	๔๒๐,๐๐๐	๔๒๐,๐๐๐	ร้อยละ ๙๐ ของ ประชาชน ที่สัญจร ไป-มา	ประชาชนมี ความ สะดวกสบาย และมีความ ปลอดภัยใน การเดินทาง	กองช่าง
๑๓	โครงการปรับปรุง ผิวจราจรถนน ค.ส.ล. โดยวิธีฉาบ ผิวแอสฟัลท์ติก คอนกรีต บ้าน กระทุ่ม หมู่ที่ ๗	เพื่อให้ถนนมี มาตรฐาน สะดวกสบาย และมีความ ปลอดภัยใน การเดินทาง	กว้าง ๕ เมตร ยาว ๒,๐๐๐ เมตร หนา ๐.๐๔ เมตร (ตามแบบกอง ช่าง อบต.หนอง ใหญ่)	๒,๘๐๐,๐๐๐	๒,๘๐๐,๐๐๐	๒,๘๐๐,๐๐๐	๒,๘๐๐,๐๐๐	๒,๘๐๐,๐๐๐	ร้อยละ ๙๐ ของ ประชาชน ที่สัญจร ไป-มา	ประชาชนมี ความ สะดวกสบาย และมีความ ปลอดภัยใน การเดินทาง	กองช่าง
๑๔	โครงการปรับปรุง ผิวจราจรถนน ค.ส.ล. โดยวิธีฉาบ ผิวแอสฟัลท์ติก คอนกรีต บ้าน กระทุ่ม หมู่ที่ ๗	เพื่อให้ถนนมี มาตรฐาน สะดวกสบาย และมีความ ปลอดภัยใน การเดินทาง	กว้าง ๔ เมตร ยาว ๓,๐๐๐ เมตร หนา ๐.๐๔ เมตร (ตามแบบกอง ช่าง อบต.หนอง ใหญ่)	๓,๓๖๐,๐๐๐	๓,๓๖๐,๐๐๐	๓,๓๖๐,๐๐๐	๓,๓๖๐,๐๐๐	๓,๓๖๐,๐๐๐	ร้อยละ ๙๐ ของ ประชาชน ที่สัญจร ไป-มา	ประชาชนมี ความ สะดวกสบาย และมีความ ปลอดภัยใน การเดินทาง	กองช่าง

แผนงานอุตสาหกรรมและการโยธา

ลำดับ ที่	โครงการ	วัตถุประสงค์	เป้าหมาย (ผลผลิตของ โครงการ)	งบประมาณ					ตัวชี้วัด (KPI)	ผลที่คาดว่าจะ ได้รับ	หน่วยงาน รับผิดชอบ หลัก
				๒๕๖๖ (บาท)	๒๕๖๗ (บาท)	๒๕๖๘ (บาท)	๒๕๖๙ (บาท)	๒๕๗๐ (บาท)			
๑๕	โครงการปรับปรุง ผิวจราจรถนน ค.ส.ล. โดยวิธีฉาบ ผิวแอสฟัลท์ติก คอนกรีต บ้านอา เกียน หมู่ที่ ๘	เพื่อให้ถนนมี มาตรฐาน สะดวกสบาย และมีความ ปลอดภัยใน การเดินทาง	กว้าง ๔ เมตร ยาว ๒,๐๐๐ เมตร หนา ๐.๐๔ เมตร (ตามแบบกอง ช่าง อบต.หนอง ใหญ่)	๒,๒๔๐,๐๐๐	๒,๒๔๐,๐๐๐	๒,๒๔๐,๐๐๐	๒,๒๔๐,๐๐๐	๒,๒๔๐,๐๐๐	ร้อยละ ๙๐ ของ ประชาชน ที่สัญจร ไป-มา	ประชาชนมี ความ สะดวกสบาย และมีความ ปลอดภัยใน การเดินทาง	กองช่าง
๑๖	โครงการปรับปรุง ผิวจราจรถนน ค.ส.ล. โดยวิธีฉาบ ผิวแอสฟัลท์ติก คอนกรีต บ้านอา เกียน หมู่ที่ ๘	เพื่อให้ถนนมี มาตรฐาน สะดวกสบาย และมีความ ปลอดภัยใน การเดินทาง	กว้าง ๓ เมตร ยาว ๕๐๐ เมตร หนา ๐.๐๔ เมตร (ตามแบบ กองช่าง อบต. หนองใหญ่)	๔๒๐,๐๐๐	๔๒๐,๐๐๐	๔๒๐,๐๐๐	๔๒๐,๐๐๐	๔๒๐,๐๐๐	ร้อยละ ๙๐ ของ ประชาชน ที่สัญจร ไป-มา	ประชาชนมี ความ สะดวกสบาย และมีความ ปลอดภัยใน การเดินทาง	กองช่าง
๑๗	โครงการปรับปรุง ผิวจราจรถนน ค.ส.ล. โดยวิธีฉาบ ผิวแอสฟัลท์ติก คอนกรีต บ้านคู ขาด หมู่ที่ ๙	เพื่อให้ถนนมี มาตรฐาน สะดวกสบาย และมีความ ปลอดภัยใน การเดินทาง	กว้าง ๕ เมตร ยาว ๑,๕๐๐ เมตร หนา ๐.๐๔ เมตร (ตามแบบกอง ช่าง อบต.หนอง ใหญ่)	๒,๑๐๐,๐๐๐	๒,๑๐๐,๐๐๐	๒,๑๐๐,๐๐๐	๒,๑๐๐,๐๐๐	๒,๑๐๐,๐๐๐	ร้อยละ ๙๐ ของ ประชาชน ที่สัญจร ไป-มา	ประชาชนมี ความ สะดวกสบาย และมีความ ปลอดภัยใน การเดินทาง	กองช่าง

แผนงานอุตสาหกรรมและการโยธา

ลำดับ ที่	โครงการ	วัตถุประสงค์	เป้าหมาย (ผลผลิตของ โครงการ)	งบประมาณ					ตัวชี้วัด (KPI)	ผลที่คาดว่าจะ ได้รับ	หน่วยงาน รับผิดชอบ หลัก
				๒๕๖๖ (บาท)	๒๕๖๗ (บาท)	๒๕๖๘ (บาท)	๒๕๖๙ (บาท)	๒๕๗๐ (บาท)			
๑๘	โครงการปรับปรุง ผิวจราจรถนน ค.ส.ล. โดยวิธีฉาบ ผิวแอสฟัลท์ติก คอนกรีต บ้านคู ขาด หมู่ที่ ๙	เพื่อให้ถนนมี มาตรฐาน สะดวกสบาย และมีความ ปลอดภัยใน การเดินทาง	กว้าง ๕ เมตร ยาว ๖๐๐ เมตร หนา ๐.๐๔ เมตร (ตามแบบ กองช่าง อบต. หนองใหญ่)	๖๗๒,๐๐๐	๖๗๒,๐๐๐	๖๗๒,๐๐๐	๖๗๒,๐๐๐	๖๗๒,๐๐๐	ร้อยละ ๙๐ ของ ประชาชน ที่สัญจร ไป-มา	ประชาชนมี ความ สะดวกสบาย และมีความ ปลอดภัยใน การเดินทาง	กองช่าง
๑๙	โครงการปรับปรุง ผิวจราจรถนน ค.ส.ล. โดยวิธีฉาบ ผิวแอสฟัลท์ติก คอนกรีต บ้านคู ขาด หมู่ที่ ๙	เพื่อให้ถนนมี มาตรฐาน สะดวกสบาย และมีความ ปลอดภัยใน การเดินทาง	กว้าง ๓ เมตร ยาว ๕๐๐ เมตร หนา ๐.๐๔ เมตร (ตามแบบ กองช่าง อบต. หนองใหญ่)	๔๒๐,๐๐๐	๔๒๐,๐๐๐	๔๒๐,๐๐๐	๔๒๐,๐๐๐	๔๒๐,๐๐๐	ร้อยละ ๙๐ ของ ประชาชน ที่สัญจร ไป-มา	ประชาชนมี ความ สะดวกสบาย และมีความ ปลอดภัยใน การเดินทาง	กองช่าง
๒๐	โครงการปรับปรุง ผิวจราจรถนน ค.ส.ล. โดยวิธีฉาบ ผิวแอสฟัลท์ติก คอนกรีต บ้าน ตะแบก หมู่ที่ ๑๐	เพื่อให้ถนนมี มาตรฐาน สะดวกสบาย ในการ คมนาคมและ มีความ ปลอดภัยใน การเดินทาง	กว้าง ๔ เมตร ยาว ๑,๕๐๐ เมตร หนา ๐.๐๔ เมตร (ตามแบบกอง ช่าง อบต.หนอง ใหญ่)	๑,๖๘๐,๐๐๐	๑,๖๘๐,๐๐๐	๑,๖๘๐,๐๐๐	๑,๖๘๐,๐๐๐	๑,๖๘๐,๐๐๐	ร้อยละ ๙๐ ของ ประชาชน ที่สัญจร ไป-มา	ประชาชนมี ความ สะดวกสบาย และมีความ ปลอดภัยใน การเดินทาง	กองช่าง

แผนงานอุตสาหกรรมและการโยธา

ลำดับ ที่	โครงการ	วัตถุประสงค์	เป้าหมาย (ผลผลิตของ โครงการ)	งบประมาณ					ตัวชี้วัด (KPI)	ผลที่คาดว่าจะ ได้รับ	หน่วยงาน รับผิดชอบ หลัก
				๒๕๖๖ (บาท)	๒๕๖๗ (บาท)	๒๕๖๘ (บาท)	๒๕๖๙ (บาท)	๒๕๗๐ (บาท)			
๒๑	โครงการปรับปรุง ผิวจราจรถนน ค.ส.ล. โดยวิธีฉาบ ผิวแอสฟัลท์ติก คอนกรีต บ้าน ตะแบก หมู่ที่ ๑๐	เพื่อให้การ สัญจร สะดวกสบาย และมีความ ปลอดภัยใน การเดินทาง	กว้าง ๓ เมตร ยาว ๕๐๐ เมตร หนา ๐.๐๔ เมตร (ตามแบบ กองช่าง อบต. หนองใหญ่)	๔๒๐,๐๐๐	๔๒๐,๐๐๐	๔๒๐,๐๐๐	๔๒๐,๐๐๐	๔๒๐,๐๐๐	ร้อยละ ๙๐ ของ ประชาชน ที่สัญจร ไป-มา	ประชาชนมี ความ สะดวกสบาย และมีความ ปลอดภัยใน การเดินทาง	กองช่าง
๒๒	โครงการปรับปรุง ผิวจราจรถนน ค.ส.ล. โดยวิธีฉาบ ผิวแอสฟัลท์ติก คอนกรีต บ้าน สวายเดิม หมู่ที่ ๑๑	เพื่อให้การ สัญจร สะดวกสบาย และมีความ ปลอดภัยใน การเดินทาง	กว้าง ๔ เมตร ยาว ๒,๐๐๐ เมตร หนา ๐.๐๔ เมตร (ตามแบบกอง ช่าง อบต.หนอง ใหญ่)	๒,๒๔๐,๐๐๐	๒,๒๔๐,๐๐๐	๒,๒๔๐,๐๐๐	๒,๒๔๐,๐๐๐	๒,๒๔๐,๐๐๐	ร้อยละ ๙๐ ของ ประชาชน ที่สัญจร ไป-มา	ประชาชนมี ความ สะดวกสบาย และมีความ ปลอดภัยใน การเดินทาง	กองช่าง
๒๓	โครงการปรับปรุง ผิวจราจรถนน ค.ส.ล. โดยวิธีฉาบ ผิวแอสฟัลท์ติก คอนกรีต บ้าน สวายเดิม หมู่ที่ ๑๑	เพื่อให้การ สัญจร สะดวกสบาย และมีความ ปลอดภัยใน การเดินทาง	กว้าง ๓ เมตร ยาว ๕๐๐ เมตร หนา ๐.๐๔ เมตร (ตามแบบ กองช่าง อบต. หนองใหญ่)	๔๒๐,๐๐๐	๔๒๐,๐๐๐	๔๒๐,๐๐๐	๔๒๐,๐๐๐	๔๒๐,๐๐๐	ร้อยละ ๙๐ ของ ประชาชน ที่สัญจร ไป-มา	ประชาชนมี ความ สะดวกสบาย และมีความ ปลอดภัยใน การเดินทาง	กองช่าง

แผนงานอุตสาหกรรมและการโยธา

ลำดับ ที่	โครงการ	วัตถุประสงค์	เป้าหมาย (ผลผลิตของ โครงการ)	งบประมาณ					ตัวชี้วัด (KPI)	ผลที่คาดว่าจะ ได้รับ	หน่วยงาน รับผิดชอบ หลัก
				๒๕๖๖ (บาท)	๒๕๖๗ (บาท)	๒๕๖๘ (บาท)	๒๕๖๙ (บาท)	๒๕๗๐ (บาท)			
๒๔	โครงการปรับปรุง ผิวจราจรถนน ค.ส.ล. โดยวิธีฉาบ ผิวแอสฟัลท์ติก คอนกรีต บ้าน หนองบัว หมู่ที่ ๑๒	เพื่อให้การ สัญจร สะดวกสบาย และมีความ ปลอดภัยใน การเดินทาง	กว้าง ๔ เมตร ยาว ๒,๕๐๐ เมตร หนา ๐.๐๔ เมตร (ตามแบบกอง ช่าง อบต.หนอง ใหญ่)	๒,๘๐๐,๐๐๐	๒,๘๐๐,๐๐๐	๒,๘๐๐,๐๐๐	๒,๘๐๐,๐๐๐	๒,๘๐๐,๐๐๐	ร้อยละ ๙๐ ของ ประชาชน ที่สัญจร ไป-มา	ประชาชนมี ความ สะดวกสบาย และมีความ ปลอดภัยใน การเดินทาง	กองช่าง
๒๕	โครงการปรับปรุง ผิวจราจรถนน ค.ส.ล. โดยวิธีฉาบ ผิวแอสฟัลท์ติก คอนกรีต บ้านโนน พลวง หมู่ที่ ๑๓	เพื่อให้การ สัญจร สะดวกสบาย และมีความ ปลอดภัยใน การเดินทาง	กว้าง ๔ เมตร ยาว ๒,๐๐๐ เมตร หนา ๐.๐๔ เมตร (ตามแบบกอง ช่าง อบต.หนอง ใหญ่)	๒,๒๔๐,๐๐๐	๒,๒๔๐,๐๐๐	๒,๒๔๐,๐๐๐	๒,๒๔๐,๐๐๐	๒,๒๔๐,๐๐๐	ร้อยละ ๙๐ ของ ประชาชน ที่สัญจร ไป-มา	ประชาชนมี ความ สะดวกสบาย และมีความ ปลอดภัยใน การเดินทาง	กองช่าง
๒๖	โครงการปรับปรุง ผิวจราจรถนน ค.ส.ล. โดยวิธีฉาบ ผิวแอสฟัลท์ติก คอนกรีต บ้านโนน พลวง หมู่ที่ ๑๓	เพื่อให้การ สัญจร สะดวกสบาย และมีความ ปลอดภัยใน การเดินทาง	กว้าง ๓ เมตร ยาว ๕๐๐ เมตร หนา ๐.๐๔ เมตร (ตามแบบ กองช่าง อบต. หนองใหญ่)	๔๒๐,๐๐๐	๔๒๐,๐๐๐	๔๒๐,๐๐๐	๔๒๐,๐๐๐	๔๒๐,๐๐๐	ร้อยละ ๙๐ ของ ประชาชน ที่สัญจร ไป-มา	ประชาชนมี ความ สะดวกสบาย และมีความ ปลอดภัยใน การเดินทาง	กองช่าง



แผนงานอุตสาหกรรมและการโยธา

ลำดับ ที่	โครงการ	วัตถุประสงค์	เป้าหมาย (ผลผลิตของ โครงการ)	งบประมาณ					ตัวชี้วัด (KPI)	ผลที่คาดว่าจะ ได้รับ	หน่วยงาน รับผิดชอบ หลัก
				๒๕๖๖ (บาท)	๒๕๖๗ (บาท)	๒๕๖๘ (บาท)	๒๕๖๙ (บาท)	๒๕๗๐ (บาท)			
๒๗	โครงการปรับปรุง ผิวจราจรถนน ค.ส.ล. โดยวิธีฉาบ ผิวแอสฟัลท์ติก คอนกรีต บ้านสม เจริญ หมู่ที่ ๑๔	เพื่อให้การ สัญจร สะดวกสบาย และมีความ ปลอดภัยใน การเดินทาง	กว้าง ๕ เมตร ยาว ๕๐๐ เมตร หนา ๐.๐๔ เมตร (ตามแบบ กองช่าง อบต. หนองใหญ่)	๗๐๐,๐๐๐	๗๐๐,๐๐๐	๗๐๐,๐๐๐	๗๐๐,๐๐๐	๗๐๐,๐๐๐	ร้อยละ ๙๐ ของ ประชาชน ที่สัญจร ไป-มา	ประชาชนมี ความ สะดวกสบาย และมีความ ปลอดภัยใน การเดินทาง	กองช่าง
๒๘	โครงการปรับปรุง ผิวจราจรถนน ค.ส.ล. โดยวิธีฉาบ ผิวแอสฟัลท์ติก คอนกรีต บ้านสม เจริญ หมู่ที่ ๑๔	เพื่อให้การ สัญจร สะดวกสบาย และมีความ ปลอดภัยใน การเดินทาง	กว้าง ๔ เมตร ยาว ๑,๐๐๐ เมตร หนา ๐.๐๔ เมตร (ตามแบบกอง ช่าง อบต.หนอง ใหญ่)	๑,๑๒๐,๐๐๐	๑,๑๒๐,๐๐๐	๑,๑๒๐,๐๐๐	๑,๑๒๐,๐๐๐	๑,๑๒๐,๐๐๐	ร้อยละ ๙๐ ของ ประชาชน ที่สัญจร ไป-มา	ประชาชนมี ความ สะดวกสบาย และมีความ ปลอดภัยใน การเดินทาง	กองช่าง
๒๙	โครงการปรับปรุง ผิวจราจรถนน ค.ส.ล. โดยวิธีฉาบ ผิวแอสฟัลท์ติก คอนกรีต บ้าน น้อยชลประทาน หมู่ที่ ๑๕	เพื่อให้การ สัญจร สะดวกสบาย และมีความ ปลอดภัยใน การเดินทาง	กว้าง ๔ เมตร ยาว ๑,๐๐๐ เมตร หนา ๐.๐๔ เมตร (ตามแบบกอง ช่าง อบต.หนอง ใหญ่)	๑,๑๒๐,๐๐๐	๑,๑๒๐,๐๐๐	๑,๑๒๐,๐๐๐	๑,๑๒๐,๐๐๐	๑,๑๒๐,๐๐๐	ร้อยละ ๙๐ ของ ประชาชน ที่สัญจร ไป-มา	ประชาชนมี ความ สะดวกสบาย และมีความ ปลอดภัยใน การเดินทาง	กองช่าง

แผนงานอุตสาหกรรมและการโยธา

ลำดับ ที่	โครงการ	วัตถุประสงค์	เป้าหมาย (ผลผลิตของ โครงการ)	งบประมาณ					ตัวชี้วัด (KPI)	ผลที่คาดว่าจะ ได้รับ	หน่วยงาน รับผิดชอบ หลัก
				๒๕๖๖ (บาท)	๒๕๖๗ (บาท)	๒๕๖๘ (บาท)	๒๕๖๙ (บาท)	๒๕๗๐ (บาท)			
๓๐	โครงการปรับปรุง ผิวจราจรถนน ค.ส.ล. โดยวิธีฉาบ ผิวแอสฟัลท์ติก คอนกรีต บ้าน น้อยชลประทาน หมู่ที่ ๑๕	เพื่อให้การ สัญจร สะดวกสบาย และมีความ ปลอดภัยใน การเดินทาง	กว้าง ๓ เมตร ยาว ๕๐๐ เมตร หนา ๐.๐๔ เมตร (ตามแบบ กองช่าง อบต. หนองใหญ่)	๔๒๐,๐๐๐	๔๒๐,๐๐๐	๔๒๐,๐๐๐	๔๒๐,๐๐๐	๔๒๐,๐๐๐	ร้อยละ ๙๐ ของ ประชาชน ที่สัญจร ไป-มา	ประชาชนมี ความ สะดวกสบาย และมีความ ปลอดภัยใน การเดินทาง	กองช่าง
๓๑	โครงการปรับปรุง ผิวจราจรถนน ค.ส.ล. โดยวิธีฉาบ ผิวแอสฟัลท์ติก คอนกรีต บ้าน พิชัยพัฒนา หมู่ที่ ๑๖	เพื่อให้การ สัญจร สะดวกสบาย และมีความ ปลอดภัยใน การเดินทาง	กว้าง ๕ เมตร ยาว ๑,๐๐๐ เมตร หนา ๐.๐๔ เมตร (ตามแบบกอง ช่าง อบต.หนอง ใหญ่)	๑,๔๐๐,๐๐๐	๑,๔๐๐,๐๐๐	๑,๔๐๐,๐๐๐	๑,๔๐๐,๐๐๐	๑,๔๐๐,๐๐๐	ร้อยละ ๙๐ ของ ประชาชน ที่สัญจร ไป-มา	ประชาชนมี ความ สะดวกสบาย และมีความ ปลอดภัยใน การเดินทาง	กองช่าง
๓๒	โครงการปรับปรุง ผิวจราจรถนน ค.ส.ล. โดยวิธีฉาบ ผิวแอสฟัลท์ติก คอนกรีต บ้าน พิชัยพัฒนา หมู่ที่ ๑๖	เพื่อให้การ สัญจร สะดวกสบาย และมีความ ปลอดภัยใน การเดินทาง	กว้าง ๔ เมตร ยาว ๑,๕๐๐ เมตร หนา ๐.๐๔ เมตร (ตามแบบกอง ช่าง อบต.หนอง ใหญ่)	๑,๖๘๐,๐๐๐	๑,๖๘๐,๐๐๐	๑,๖๘๐,๐๐๐	๑,๖๘๐,๐๐๐	๑,๖๘๐,๐๐๐	ร้อยละ ๙๐ ของ ประชาชน ที่สัญจร ไป-มา	ประชาชนมี ความ สะดวกสบาย และมีความ ปลอดภัยใน การเดินทาง	กองช่าง

## แผนงานอุตสาหกรรมและการโยธา

ลำดับ ที่	โครงการ	วัตถุประสงค์	เป้าหมาย (ผลผลิตของ โครงการ)	งบประมาณ					ตัวชี้วัด (KPI)	ผลที่คาดว่าจะ ได้รับ	หน่วยงาน รับผิดชอบ หลัก
				๒๕๖๖ (บาท)	๒๕๖๗ (บาท)	๒๕๖๘ (บาท)	๒๕๖๙ (บาท)	๒๕๗๐ (บาท)			
๓๓	โครงการก่อสร้างถนนลาดยาง ผิวจราจรแอสฟัลท์ติกคอนกรีต สายบ้านคูขาด หมู่ที่ ๙ เชื่อมถนนลาดยางสายบ้านสวายตาจวน - บ้านหนองก๊ับ	เพื่อให้ถนนมีมาตรฐาน สะดวกในการคมนาคม	ก่อสร้างถนนลาดยาง ขนาดผิวจราจรกว้าง ๖ เมตร ยาว ๑,๓๐๐ เมตร พื้นทางหินคลุกบดอัดแน่นหนา ๐.๑๕ เมตร พร้อมงานตีเส้นแบ่งทิศทางจราจร	๔,๕๐๐,๐๐๐	๔,๕๐๐,๐๐๐	๔,๕๐๐,๐๐๐	๔,๕๐๐,๐๐๐	๔,๕๐๐,๐๐๐	ร้อยละ ของ ประชาชน ที่สัญจร ไป-มา	ประชาชนมี ความ สะดวกสบาย และมีความ ปลอดภัยใน การเดินทาง	กองช่าง
๓๔	โครงการซ่อมแซมถนนลาดยาง ผิวจราจรแอสฟัลท์ติกคอนกรีตสายบ้านหนองใหญ่ หมู่ที่ ๒ - บ้านตาเสา ต.ตาเสา อ.ห้วยราช	เพื่อให้ถนนมีมาตรฐาน สะดวกในการคมนาคม	ซ่อมแซมถนนลาดยางตามโครงการ อบต.หนองใหญ่	๑,๐๐๐,๐๐๐	๑,๐๐๐,๐๐๐	๑,๐๐๐,๐๐๐	๑,๐๐๐,๐๐๐	๑,๐๐๐,๐๐๐	ร้อยละ ของ ประชาชน ที่สัญจร ไป-มา	ประชาชนมี ความ สะดวกสบาย และมีความ ปลอดภัยใน การเดินทาง	กองช่าง
๓๕	โครงการก่อสร้างถนนดินบ้านสวายตาจวน หมู่ที่ ๑	เพื่อให้มีถนนดินที่ได้มาตรฐานและสะดวกสบายในการสัญจร	ก่อสร้างถนนดินตามแบบกองช่าง อบต.หนองใหญ่	๔๐๐,๐๐๐	๔๐๐,๐๐๐	๔๐๐,๐๐๐	๔๐๐,๐๐๐	๔๐๐,๐๐๐	ร้อยละ ของ ประชาชน ที่สัญจร ไป-มา	ประชาชนมี ความ สะดวกสบาย ในการ เดินทาง	กองช่าง

## แผนงานอุตสาหกรรมและการโยธา

ลำดับ ที่	โครงการ	วัตถุประสงค์	เป้าหมาย (ผลผลิตของ โครงการ)	งบประมาณ					ตัวชี้วัด (KPI)	ผลที่คาดว่าจะ ได้รับ	หน่วยงาน รับผิดชอบ หลัก
				๒๕๖๖ (บาท)	๒๕๖๗ (บาท)	๒๕๖๘ (บาท)	๒๕๖๙ (บาท)	๒๕๗๐ (บาท)			
๓๖	โครงการก่อสร้าง ถนนดินบ้านหนอง ใหญ่ หมู่ที่ ๒	เพื่อให้มีถนน ดินที่ได้ มาตรฐานและ สะดวกสบาย ในการสัญจร	ก่อสร้างถนนดิน ตามแบบกอง ช่าง อบต.หนอง ใหญ่	๔๐๐,๐๐๐	๔๐๐,๐๐๐	๔๐๐,๐๐๐	๔๐๐,๐๐๐	๔๐๐,๐๐๐	ร้อยละ ของ ประชาชน ที่สัญจร ไป-มา	ประชาชนมี ความ สะดวกสบาย และมีความ ปลอดภัยใน การเดินทาง	กองช่าง
๓๗	โครงการก่อสร้าง ถนนดินบ้านดอน ยong หมู่ที่ ๓	เพื่อให้มีถนน ดินที่ได้ มาตรฐานและ สะดวกสบาย ในการสัญจร	ก่อสร้างถนนดิน ตามแบบกอง ช่าง อบต.หนอง ใหญ่	๔๐๐,๐๐๐	๔๐๐,๐๐๐	๔๐๐,๐๐๐	๔๐๐,๐๐๐	๔๐๐,๐๐๐	ร้อยละ ของ ประชาชน ที่สัญจร ไป-มา	ประชาชนมี ความ สะดวกสบาย และมีความ ปลอดภัยใน การเดินทาง	กองช่าง
๓๘	โครงการก่อสร้าง ถนนดินบ้านหนอง ก๊ับ หมู่ที่ ๔	เพื่อให้มีถนน ดินที่ได้ มาตรฐานและ สะดวกสบาย ในการสัญจร	ก่อสร้างถนนดิน ตามแบบกอง ช่าง อบต.หนอง ใหญ่	๔๐๐,๐๐๐	๔๐๐,๐๐๐	๔๐๐,๐๐๐	๔๐๐,๐๐๐	๔๐๐,๐๐๐	ร้อยละ ของ ประชาชน ที่สัญจร ไป-มา	ประชาชนมี ความ สะดวกสบาย และมีความ ปลอดภัยใน การเดินทาง	กองช่าง
๓๙	โครงการก่อสร้าง ถนนดินบ้านหนอง ไผ่ หมู่ที่ ๕	เพื่อให้มีถนน ดินที่ได้ มาตรฐานและ สะดวกสบาย ในการสัญจร	ก่อสร้างถนนดิน ตามแบบกอง ช่าง อบต.หนอง ใหญ่	๔๐๐,๐๐๐	๔๐๐,๐๐๐	๔๐๐,๐๐๐	๔๐๐,๐๐๐	๔๐๐,๐๐๐	ร้อยละ ของ ประชาชน ที่สัญจร ไป-มา	ประชาชนมี ความ สะดวกสบาย ในการ เดินทาง	กองช่าง

แผนงานอุตสาหกรรมและการโยธา

ลำดับ ที่	โครงการ	วัตถุประสงค์	เป้าหมาย (ผลผลิตของ โครงการ)	งบประมาณ					ตัวชี้วัด (KPI)	ผลที่คาดว่าจะได้รับ	หน่วยงาน รับผิดชอบ หลัก
				๒๕๖๖ (บาท)	๒๕๖๗ (บาท)	๒๕๖๘ (บาท)	๒๕๖๙ (บาท)	๒๕๗๐ (บาท)			
๔๐	โครงการ ก่อสร้างถนนดิน บ้านหนองตราด หมู่ที่ ๖	เพื่อให้มีถนนดิน ที่ได้มาตรฐาน และ สะดวกสบายใน การสัญจร	ก่อสร้างถนนดิน ตามแบบกอง ช่าง อบต.หนอง ใหญ่	๔๐๐,๐๐๐	๔๐๐,๐๐๐	๔๐๐,๐๐๐	๔๐๐,๐๐๐	๔๐๐,๐๐๐	ร้อยละ ของ ประชาชน ที่สัญจร ไป-มา	ประชาชนมี ความ สะดวกสบาย และมีความ ปลอดภัยใน การเดินทาง	กองช่าง
๔๑	โครงการ ก่อสร้างถนนดิน บ้านกระทุ่ม หมู่ ที่ ๗	เพื่อให้มีถนนดิน ที่ได้มาตรฐาน และ สะดวกสบายใน การสัญจร	ก่อสร้างถนนดิน ตามแบบกอง ช่าง อบต.หนอง ใหญ่	๔๐๐,๐๐๐	๔๐๐,๐๐๐	๔๐๐,๐๐๐	๔๐๐,๐๐๐	๔๐๐,๐๐๐	ร้อยละ ของ ประชาชน ที่สัญจร ไป-มา	ประชาชนมี ความ สะดวกสบาย และมีความ ปลอดภัยใน การเดินทาง	กองช่าง
๔๒	โครงการ ก่อสร้างถนนดิน บ้านอาเกียน หมู่ที่ ๘	เพื่อให้มีถนนดิน ที่ได้มาตรฐาน และ สะดวกสบายใน การสัญจร	ก่อสร้างถนนดิน ตามแบบกอง ช่าง อบต.หนอง ใหญ่	๔๐๐,๐๐๐	๔๐๐,๐๐๐	๔๐๐,๐๐๐	๔๐๐,๐๐๐	๔๐๐,๐๐๐	ร้อยละ ของ ประชาชน ที่สัญจร ไป-มา	ประชาชนมี ความ สะดวกสบาย และมีความ ปลอดภัยใน การเดินทาง	กองช่าง

แผนงานอุตสาหกรรมและการโยธา

ลำดับ ที่	โครงการ	วัตถุประสงค์	เป้าหมาย (ผลผลิตของ โครงการ)	งบประมาณ					ตัวชี้วัด (KPI)	ผลที่คาดว่าจะได้รับ	หน่วยงาน รับผิดชอบ หลัก
				๒๕๖๖ (บาท)	๒๕๖๗ (บาท)	๒๕๖๘ (บาท)	๒๕๖๙ (บาท)	๒๕๗๐ (บาท)			
๔๓	โครงการ ก่อสร้างถนนดิน บ้านคูขาด หมู่ที่ ๙	เพื่อให้มีถนนดิน ที่ได้มาตรฐาน และ สะดวกสบายใน การสัญจร	ก่อสร้างถนนดิน ตามแบบกอง ช่าง อบต.หนอง ใหญ่	๔๐๐,๐๐๐	๔๐๐,๐๐๐	๔๐๐,๐๐๐	๔๐๐,๐๐๐	๔๐๐,๐๐๐	ร้อยละ ของ ประชาชน ที่สัญจร ไป-มา	ประชาชนมี ความสะดวก ในการ คมนาคมและ มีความ ปลอดภัยใน การเดินทาง	กองช่าง
๔๔	โครงการ ก่อสร้างถนนดิน บ้านตะแบก หมู่ ที่ ๑๐	เพื่อให้มีถนนดิน ที่ได้มาตรฐาน และ สะดวกสบายใน การสัญจร	ก่อสร้างถนนดิน ตามแบบกอง ช่าง อบต.หนอง ใหญ่	๔๐๐,๐๐๐	๔๐๐,๐๐๐	๔๐๐,๐๐๐	๔๐๐,๐๐๐	๔๐๐,๐๐๐	ร้อยละ ของ ประชาชน ที่สัญจร ไป-มา	ประชาชนมี ความสะดวก ในการ คมนาคมและ มีความ ปลอดภัยใน การเดินทาง	กองช่าง
๔๕	โครงการ ก่อสร้างถนนดิน บ้านสวายเดิม หมู่ที่ ๑๑	เพื่อให้มีถนนดิน ที่ได้มาตรฐาน และ สะดวกสบายใน การสัญจร	ก่อสร้างถนนดิน ตามแบบกอง ช่าง อบต.หนอง ใหญ่	๔๐๐,๐๐๐	๔๐๐,๐๐๐	๔๐๐,๐๐๐	๔๐๐,๐๐๐	๔๐๐,๐๐๐	ร้อยละ ของ ประชาชน ที่สัญจร ไป-มา	ประชาชนมี ความสะดวก ในการ คมนาคมและ มีความ ปลอดภัยใน การเดินทาง	กองช่าง

แผนงานอุตสาหกรรมและการโยธา

ลำดับ ที่	โครงการ	วัตถุประสงค์	เป้าหมาย (ผลผลิตของ โครงการ)	งบประมาณ					ตัวชี้วัด (KPI)	ผลที่คาดว่าจะได้รับ	หน่วยงาน รับผิดชอบ หลัก
				๒๕๖๖ (บาท)	๒๕๖๗ (บาท)	๒๕๖๘ (บาท)	๒๕๖๙ (บาท)	๒๕๗๐ (บาท)			
๔๖	โครงการ ก่อสร้างถนนดิน บ้านหนองบัว หมู่ที่ ๑๒	เพื่อให้มีถนนดิน ที่ได้มาตรฐาน และ สะดวกสบายใน การสัญจร	ก่อสร้างถนนดิน ตามแบบกอง ช่าง อบต.หนอง ใหญ่	๔๐๐,๐๐๐	๔๐๐,๐๐๐	๔๐๐,๐๐๐	๔๐๐,๐๐๐	๔๐๐,๐๐๐	ร้อยละ ของ ประชาชน ที่สัญจร ไป-มา	ประชาชนมี ความสะดวก ในการ คมนาคมและ มีความ ปลอดภัยใน การเดินทาง	กองช่าง
๔๗	โครงการ ก่อสร้างถนนดิน บ้านโนนพลวง หมู่ที่ ๑๓	เพื่อให้มีถนนดิน ที่ได้มาตรฐาน และ สะดวกสบายใน การสัญจร	ก่อสร้างถนนดิน ตามแบบกอง ช่าง อบต.หนอง ใหญ่	๔๐๐,๐๐๐	๔๐๐,๐๐๐	๔๐๐,๐๐๐	๔๐๐,๐๐๐	๔๐๐,๐๐๐	ร้อยละ ของ ประชาชน ที่สัญจร ไป-มา	ประชาชนมี ความสะดวก ในการ คมนาคมและ มีความ ปลอดภัยใน การเดินทาง	กองช่าง
๔๘	โครงการ ก่อสร้างถนนดิน บ้านสมเจริญ หมู่ที่ ๑๔	เพื่อให้มีถนนดิน ที่ได้มาตรฐาน และ สะดวกสบายใน การสัญจร	ก่อสร้างถนนดิน ตามแบบกอง ช่าง อบต.หนอง ใหญ่	๔๐๐,๐๐๐	๔๐๐,๐๐๐	๔๐๐,๐๐๐	๔๐๐,๐๐๐	๔๐๐,๐๐๐	ร้อยละ ของ ประชาชน ที่สัญจร ไป-มา	ประชาชนมี ความสะดวก ในการ คมนาคมและ มีความ ปลอดภัยใน การเดินทาง	กองช่าง

## แผนงานอุตสาหกรรมและการโยธา

ลำดับ ที่	โครงการ	วัตถุประสงค์	เป้าหมาย (ผลผลิตของ โครงการ)	งบประมาณ					ตัวชี้วัด (KPI)	ผลที่คาดว่าจะ ได้รับ	หน่วยงาน รับผิดชอบ หลัก
				๒๕๖๖ (บาท)	๒๕๖๗ (บาท)	๒๕๖๘ (บาท)	๒๕๖๙ (บาท)	๒๕๗๐ (บาท)			
๔๙	โครงการ ก่อสร้างถนนดิน บ้านน้อย ชลประทาน หมู่ ที่ ๑๕	เพื่อให้มีถนนดิน ที่ได้มาตรฐาน และ สะดวกสบายใน การสัญจร	ก่อสร้างถนนดิน ตามแบบกอง ช่าง อบต.หนอง ใหญ่	๔๐๐,๐๐๐	๔๐๐,๐๐๐	๔๐๐,๐๐๐	๔๐๐,๐๐๐	๔๐๐,๐๐๐	ร้อยละ ของ ประชาชน ที่สัญจร ไป-มา	ประชาชนมี ความสะดวก ในการ คมนาคมและ มีความ ปลอดภัยใน การเดินทาง	กองช่าง
๕๐	โครงการ ก่อสร้างถนนดิน บ้านพิชัยพัฒนา หมู่ที่ ๑๖	เพื่อให้มีถนนดิน ที่ได้มาตรฐาน และ สะดวกสบายใน การสัญจร	ก่อสร้างถนนดิน ตามแบบกอง ช่าง อบต.หนอง ใหญ่	๔๐๐,๐๐๐	๔๐๐,๐๐๐	๔๐๐,๐๐๐	๔๐๐,๐๐๐	๔๐๐,๐๐๐	ร้อยละ ของ ประชาชน ที่สัญจร ไป-มา	ประชาชนมี ความสะดวก ในการ คมนาคมและ มีความ ปลอดภัยใน การเดินทาง	กองช่าง
๕๑	โครงการ ก่อสร้างถนน ทางเท้าบ้าน หนองไผ่ หมู่ที่ ๕	เพื่อความ ปลอดภัยของผู้ เดินเท้า	กว้าง ๒ เมตร ยาว ๕๐๐ เมตร	๕๐๐,๐๐๐	๕๐๐,๐๐๐	๕๐๐,๐๐๐	๕๐๐,๐๐๐	๕๐๐,๐๐๐	ร้อยละ ของ ประชาชน ที่สัญจร ไป-มา	ประชาชนมี ความสะดวก ในการ คมนาคมและ มีความ ปลอดภัยใน การเดินทาง	กองช่าง



แผนงานอุตสาหกรรมและการโยธา

ลำดับ ที่	โครงการ	วัตถุประสงค์	เป้าหมาย (ผลผลิตของ โครงการ)	งบประมาณ					ตัวชี้วัด (KPI)	ผลที่คาดว่าจะได้รับ	หน่วยงาน รับผิดชอบ หลัก
				๒๕๖๖ (บาท)	๒๕๖๗ (บาท)	๒๕๖๘ (บาท)	๒๕๖๙ (บาท)	๒๕๗๐ (บาท)			
๕๒	โครงการ ปรับปรุงถนนหิน คลุกบ้านสวาย ตางวน หมู่ที่ ๑	เพื่อให้ถนนมี มาตรฐาน สะดวกในการ คมนาคม	ปรับปรุงถนนหิน คลุกตามแบบ กองช่าง อบต. หนองใหญ่	๕๐๐,๐๐๐	๕๐๐,๐๐๐	๕๐๐,๐๐๐	๕๐๐,๐๐๐	๕๐๐,๐๐๐	ร้อยละ ของ ประชาชน ที่สัญจร ไป-มา	ประชาชนมี ความสะดวก ในการ คมนาคมและ มีความ ปลอดภัยใน การเดินทาง	กองช่าง
๕๓	โครงการ ปรับปรุงถนนหิน คลุกบ้านหนอง ใหญ่ หมู่ที่ ๒	เพื่อให้ถนนมี มาตรฐาน สะดวกในการ คมนาคม	ปรับปรุงถนนหิน คลุกตามแบบ กองช่าง อบต. หนองใหญ่	๕๐๐,๐๐๐	๕๐๐,๐๐๐	๕๐๐,๐๐๐	๕๐๐,๐๐๐	๕๐๐,๐๐๐	ร้อยละ ของ ประชาชน ที่สัญจร ไป-มา	ประชาชนมี ความสะดวก ในการ คมนาคมและ มีความ ปลอดภัยใน การเดินทาง	กองช่าง
๕๔	โครงการ ปรับปรุงถนนหิน คลุกบ้านดอน ยong หมู่ที่ ๓	เพื่อให้ถนนมี มาตรฐาน สะดวกในการ คมนาคม	ปรับปรุงถนนหิน คลุกตามแบบ กองช่าง อบต. หนองใหญ่	๕๐๐,๐๐๐	๕๐๐,๐๐๐	๕๐๐,๐๐๐	๕๐๐,๐๐๐	๕๐๐,๐๐๐	ร้อยละ ของ ประชาชน ที่สัญจร ไป-มา	ประชาชนมี ความสะดวก ในการ คมนาคมและ มีความ ปลอดภัยใน การเดินทาง	กองช่าง

## แผนงานอุตสาหกรรมและการโยธา

ลำดับ ที่	โครงการ	วัตถุประสงค์	เป้าหมาย (ผลผลิตของ โครงการ)	งบประมาณ					ตัวชี้วัด (KPI)	ผลที่คาดว่าจะ ได้รับ	หน่วยงาน รับผิดชอบ หลัก
				๒๕๖๖ (บาท)	๒๕๖๗ (บาท)	๒๕๖๘ (บาท)	๒๕๖๙ (บาท)	๒๕๗๐ (บาท)			
๕๕	โครงการ ปรับปรุงถนนหิน คลุกบ้านหนอง กับ หมู่ที่ ๔	เพื่อให้ถนนมี มาตรฐาน สะดวกในการ คมนาคม	ปรับปรุงถนนหิน คลุกตามแบบ กองช่าง อบต. หนองใหญ่	๕๐๐,๐๐๐	๕๐๐,๐๐๐	๕๐๐,๐๐๐	๕๐๐,๐๐๐	๕๐๐,๐๐๐	ร้อยละ ของ ประชาชน ที่สัญจร ไป-มา	ประชาชนมี ความสะดวก ในการ คมนาคมและ มีความ ปลอดภัยใน การเดินทาง	กองช่าง
๕๖	โครงการ ปรับปรุงถนนหิน คลุกบ้านหนอง ไผ่ หมู่ที่ ๕	เพื่อให้ถนนมี มาตรฐาน สะดวกในการ คมนาคม	ปรับปรุงถนนหิน คลุกตามแบบ กองช่าง อบต. หนองใหญ่	๕๐๐,๐๐๐	๕๐๐,๐๐๐	๕๐๐,๐๐๐	๕๐๐,๐๐๐	๕๐๐,๐๐๐	ร้อยละ ของ ประชาชน ที่สัญจร ไป-มา	ประชาชนมี ความสะดวก ในการ คมนาคมและ มีความ ปลอดภัยใน การเดินทาง	กองช่าง
๕๗	โครงการ ปรับปรุงถนนหิน คลุกบ้านหนอง ตราด หมู่ที่ ๖	เพื่อให้ถนนมี มาตรฐาน สะดวกในการ คมนาคม	ปรับปรุงถนนหิน คลุกตามแบบ กองช่าง อบต. หนองใหญ่	๕๐๐,๐๐๐	๕๐๐,๐๐๐	๕๐๐,๐๐๐	๕๐๐,๐๐๐	๕๐๐,๐๐๐	ร้อยละ ของ ประชาชน ที่สัญจร ไป-มา	ประชาชนมี ความสะดวก ในการ คมนาคมและ มีความ ปลอดภัยใน การเดินทาง	กองช่าง

แผนงานอุตสาหกรรมและการโยธา

ลำดับ ที่	โครงการ	วัตถุประสงค์	เป้าหมาย (ผลผลิตของ โครงการ)	งบประมาณ					ตัวชี้วัด (KPI)	ผลที่คาดว่าจะ ได้รับ	หน่วยงาน รับผิดชอบ หลัก
				๒๕๖๖ (บาท)	๒๕๖๗ (บาท)	๒๕๖๘ (บาท)	๒๕๖๙ (บาท)	๒๕๗๐ (บาท)			
๕๘	โครงการ ปรับปรุงถนนหิน คลุกบ้านกระทุ่ม หมู่ที่ ๗	เพื่อให้ถนนมี มาตรฐาน สะดวกในการ คมนาคม	ปรับปรุงถนนหิน คลุกตามแบบ กองช่าง อบต. หนองใหญ่	๕๐๐,๐๐๐	๕๐๐,๐๐๐	๕๐๐,๐๐๐	๕๐๐,๐๐๐	๕๐๐,๐๐๐	ร้อยละ ของ ประชาชน ที่สัญจร ไป-มา	ประชาชนมี ความสะดวก ในการ คมนาคมและ มีความ ปลอดภัยใน การเดินทาง	กองช่าง
๕๙	โครงการ ปรับปรุงถนนหิน คลุกบ้านอา เกียน หมู่ที่ ๘	เพื่อให้ถนนมี มาตรฐาน สะดวกในการ คมนาคม	ปรับปรุงถนนหิน คลุกตามแบบ กองช่าง อบต. หนองใหญ่	๕๐๐,๐๐๐	๕๐๐,๐๐๐	๕๐๐,๐๐๐	๕๐๐,๐๐๐	๕๐๐,๐๐๐	ร้อยละ ของ ประชาชน ที่สัญจร ไป-มา	ประชาชนมี ความสะดวก ในการ คมนาคมและ มีความ ปลอดภัยใน การเดินทาง	กองช่าง
๖๐	โครงการ ปรับปรุงถนนหิน คลุกบ้านคูขาด หมู่ที่ ๙	เพื่อให้ถนนมี มาตรฐาน สะดวกในการ คมนาคม	ปรับปรุงถนนหิน คลุกตามแบบ กองช่าง อบต. หนองใหญ่	๕๐๐,๐๐๐	๕๐๐,๐๐๐	๕๐๐,๐๐๐	๕๐๐,๐๐๐	๕๐๐,๐๐๐	ร้อยละ ของ ประชาชน ที่สัญจร ไป-มา	ประชาชนมี ความสะดวก ในการ คมนาคมและ มีความ ปลอดภัยใน การเดินทาง	กองช่าง

## แผนงานอุตสาหกรรมและการโยธา

ลำดับ ที่	โครงการ	วัตถุประสงค์	เป้าหมาย (ผลผลิตของ โครงการ)	งบประมาณ					ตัวชี้วัด (KPI)	ผลที่คาดว่าจะ ได้รับ	หน่วยงาน รับผิดชอบ หลัก
				๒๕๖๖ (บาท)	๒๕๖๗ (บาท)	๒๕๖๘ (บาท)	๒๕๖๙ (บาท)	๒๕๗๐ (บาท)			
๖๑	โครงการ ปรับปรุงถนนหิน คลุกบ้านตะแบก หมู่ที่ ๑๐	เพื่อให้ถนนมี มาตรฐาน สะดวกในการ คมนาคม	ปรับปรุงถนนหิน คลุกตามแบบ กองช่าง อบต. หนองใหญ่	๕๐๐,๐๐๐	๕๐๐,๐๐๐	๕๐๐,๐๐๐	๕๐๐,๐๐๐	๕๐๐,๐๐๐	ร้อยละ ของ ประชาชน ที่สัญจร ไป-มา	ประชาชนมี ความสะดวก ในการ คมนาคมและ มีความ ปลอดภัยใน การเดินทาง	กองช่าง
๖๒	โครงการ ปรับปรุงถนนหิน คลุกบ้านสวาย เดิม หมู่ที่ ๑๑	เพื่อให้ถนนมี มาตรฐาน สะดวกในการ คมนาคม	ปรับปรุงถนนหิน คลุกตามแบบ กองช่าง อบต. หนองใหญ่	๕๐๐,๐๐๐	๕๐๐,๐๐๐	๕๐๐,๐๐๐	๕๐๐,๐๐๐	๕๐๐,๐๐๐	ร้อยละ ของ ประชาชน ที่สัญจร ไป-มา	ประชาชนมี ความสะดวก ในการ คมนาคมและ มีความ ปลอดภัยใน การเดินทาง	กองช่าง
๖๓	โครงการ ปรับปรุงถนนหิน คลุกบ้านหนอง บัว หมู่ที่ ๑๒	เพื่อให้ถนนมี มาตรฐาน สะดวกในการ คมนาคม	ปรับปรุงถนนหิน คลุกตามแบบ กองช่าง อบต. หนองใหญ่	๕๐๐,๐๐๐	๕๐๐,๐๐๐	๕๐๐,๐๐๐	๕๐๐,๐๐๐	๕๐๐,๐๐๐	ร้อยละ ของ ประชาชน ที่สัญจร ไป-มา	ประชาชนมี ความสะดวก ในการ คมนาคมและ มีความ ปลอดภัยใน การเดินทาง	กองช่าง

แผนงานอุตสาหกรรมและการโยธา

ลำดับ ที่	โครงการ	วัตถุประสงค์	เป้าหมาย (ผลผลิตของ โครงการ)	งบประมาณ					ตัวชี้วัด (KPI)	ผลที่คาดว่าจะ ได้รับ	หน่วยงาน รับผิดชอบ หลัก
				๒๕๖๖ (บาท)	๒๕๖๗ (บาท)	๒๕๖๘ (บาท)	๒๕๖๙ (บาท)	๒๕๗๐ (บาท)			
๖๔	โครงการ ปรับปรุงถนนหิน คลุกบ้านโนน พลวง หมู่ที่ ๑๓	เพื่อให้ถนนมี มาตรฐาน สะดวกในการ คมนาคม	ปรับปรุงถนนหิน คลุกตามแบบ กองช่าง อบต. หนองใหญ่	๕๐๐,๐๐๐	๕๐๐,๐๐๐	๕๐๐,๐๐๐	๕๐๐,๐๐๐	๕๐๐,๐๐๐	ร้อยละ ของ ประชาชน ที่สัญจร ไป-มา	ประชาชนมี ความสะดวก ในการ คมนาคมและ มีความ ปลอดภัยใน การเดินทาง	กองช่าง
๖๕	โครงการ ปรับปรุงถนนหิน คลุกบ้านสม เจริญ หมู่ที่ ๑๔	เพื่อให้ถนนมี มาตรฐาน สะดวกในการ คมนาคม	ปรับปรุงถนนหิน คลุกตามแบบ กองช่าง อบต. หนองใหญ่	๕๐๐,๐๐๐	๕๐๐,๐๐๐	๕๐๐,๐๐๐	๕๐๐,๐๐๐	๕๐๐,๐๐๐	ร้อยละ ของ ประชาชน ที่สัญจร ไป-มา	ประชาชนมี ความสะดวก ในการ คมนาคมและ มีความ ปลอดภัยใน การเดินทาง	กองช่าง
๖๖	โครงการ ปรับปรุงถนนหิน คลุกบ้านน้อย ชลประทาน หมู่ ที่ ๑๕	เพื่อให้ถนนมี มาตรฐาน สะดวกในการ คมนาคม	ปรับปรุงถนนหิน คลุกตามแบบ กองช่าง อบต. หนองใหญ่	๕๐๐,๐๐๐	๕๐๐,๐๐๐	๕๐๐,๐๐๐	๕๐๐,๐๐๐	๕๐๐,๐๐๐	ร้อยละ ของ ประชาชน ที่สัญจร ไป-มา	ประชาชนมี ความสะดวก ในการ คมนาคมและ มีความ ปลอดภัยใน การเดินทาง	กองช่าง

แผนงานอุตสาหกรรมและการโยธา

ลำดับ ที่	โครงการ	วัตถุประสงค์	เป้าหมาย (ผลผลิตของ โครงการ)	งบประมาณ					ตัวชี้วัด (KPI)	ผลที่คาดว่าจะได้รับ	หน่วยงาน รับผิดชอบ หลัก
				๒๕๖๖ (บาท)	๒๕๖๗ (บาท)	๒๕๖๘ (บาท)	๒๕๖๙ (บาท)	๒๕๗๐ (บาท)			
๖๗	โครงการปรับปรุงถนนหินคลุกบ้านพิชัยพัฒนา หมู่ที่ ๑๖	เพื่อให้ถนนมีมาตรฐานสะดวกในการคมนาคม	ปรับปรุงถนนหินคลุกตามแบบกองช่าง อบต.หนองใหญ่	๕๐๐,๐๐๐	๕๐๐,๐๐๐	๕๐๐,๐๐๐	๕๐๐,๐๐๐	๕๐๐,๐๐๐	ร้อยละของประชาชนที่สัญจรไป-มา	ประชาชนมีความสะดวกในการคมนาคมและมีความปลอดภัยในการเดินทาง	กองช่าง
๖๘	โครงการปรับเกรดถนนดินบ้านสวายตาหวาน หมู่ที่ ๑	เพื่อให้มีถนนดินที่ได้มาตรฐานและสะดวกสบายในการสัญจร	ปรับเกรดถนนดิน ตามโครงการ อบต.หนองใหญ่	๓๐๐,๐๐๐	๓๐๐,๐๐๐	๓๐๐,๐๐๐	๓๐๐,๐๐๐	๓๐๐,๐๐๐	ร้อยละของประชาชนที่สัญจรไป-มา	ประชาชนมีความสะดวกในการคมนาคมและมีความปลอดภัยในการเดินทาง	กองช่าง
๖๙	โครงการปรับเกรดถนนดินบ้านหนองใหญ่ หมู่ที่ ๒	เพื่อให้มีถนนดินที่ได้มาตรฐานและสะดวกสบายในการสัญจร	ปรับเกรดถนนดิน ตามโครงการ อบต.หนองใหญ่	๓๐๐,๐๐๐	๓๐๐,๐๐๐	๓๐๐,๐๐๐	๓๐๐,๐๐๐	๓๐๐,๐๐๐	ร้อยละของประชาชนที่สัญจรไป-มา	ประชาชนมีความสะดวกในการคมนาคมและมีความปลอดภัยในการเดินทาง	กองช่าง

แผนงานอุตสาหกรรมและการโยธา

ลำดับ ที่	โครงการ	วัตถุประสงค์	เป้าหมาย (ผลผลิตของ โครงการ)	งบประมาณ					ตัวชี้วัด (KPI)	ผลที่คาดว่าจะได้รับ	หน่วยงาน รับผิดชอบ หลัก
				๒๕๖๖ (บาท)	๒๕๖๗ (บาท)	๒๕๖๘ (บาท)	๒๕๖๙ (บาท)	๒๕๗๐ (บาท)			
๗๐	โครงการปรับ เกรดถนนดิน บ้านดอนยง หมู่ที่ ๓	เพื่อให้มีถนนดิน ที่ได้มาตรฐาน และ สะดวกสบายใน การสัญจร	ปรับเกรดถนน ดิน ตาม โครงการ อบต. หนองใหญ่	๓๐๐,๐๐๐	๓๐๐,๐๐๐	๓๐๐,๐๐๐	๓๐๐,๐๐๐	๓๐๐,๐๐๐	ร้อยละ ของ ประชาชน ที่สัญจร ไป-มา	ประชาชนมี ความสะดวก ในการ คมนาคมและ มีความ ปลอดภัยใน การเดินทาง	กองช่าง
๗๑	โครงการปรับ เกรดถนนดิน บ้านหนองกับ หมู่ที่ ๔	เพื่อให้มีถนนดิน ที่ได้มาตรฐาน และ สะดวกสบายใน การสัญจร	ปรับเกรดถนน ดิน ตาม โครงการ อบต. หนองใหญ่	๓๐๐,๐๐๐	๓๐๐,๐๐๐	๓๐๐,๐๐๐	๓๐๐,๐๐๐	๓๐๐,๐๐๐	ร้อยละ ของ ประชาชน ที่สัญจร ไป-มา	ประชาชนมี ความสะดวก ในการ คมนาคมและ มีความ ปลอดภัยใน การเดินทาง	กองช่าง
๗๒	โครงการปรับ เกรดถนนดิน บ้านหนองไผ่ หมู่ที่ ๕	เพื่อให้มีถนนดิน ที่ได้มาตรฐาน และ สะดวกสบายใน การสัญจร	ปรับเกรดถนน ดิน ตาม โครงการ อบต. หนองใหญ่	๓๐๐,๐๐๐	๓๐๐,๐๐๐	๓๐๐,๐๐๐	๓๐๐,๐๐๐	๓๐๐,๐๐๐	ร้อยละ ของ ประชาชน ที่สัญจร ไป-มา	ประชาชนมี ความสะดวก ในการ คมนาคมและ มีความ ปลอดภัยใน การเดินทาง	กองช่าง

แผนงานอุตสาหกรรมและการโยธา

ลำดับ ที่	โครงการ	วัตถุประสงค์	เป้าหมาย (ผลผลิตของ โครงการ)	งบประมาณ					ตัวชี้วัด (KPI)	ผลที่คาดว่าจะได้รับ	หน่วยงาน รับผิดชอบ หลัก
				๒๕๖๖ (บาท)	๒๕๖๗ (บาท)	๒๕๖๘ (บาท)	๒๕๖๙ (บาท)	๒๕๗๐ (บาท)			
๗๓	โครงการปรับ เกรดถนนดิน บ้านหนองตราด หมู่ที่ ๖	เพื่อให้มีถนนดิน ที่ได้มาตรฐาน และ สะดวกสบายใน การสัญจร	ปรับเกรดถนน ดิน ตาม โครงการ อบต. หนองใหญ่	๓๐๐,๐๐๐	๓๐๐,๐๐๐	๓๐๐,๐๐๐	๓๐๐,๐๐๐	๓๐๐,๐๐๐	ร้อยละ ของ ประชาชน ที่สัญจร ไป-มา	ประชาชนมี ความสะดวก ในการ คมนาคมและ มีความ ปลอดภัยใน การเดินทาง	กองช่าง
๗๔	โครงการปรับ เกรดถนนดิน บ้านกระทุ่ม หมู่ ที่ ๗	เพื่อให้มีถนนดิน ที่ได้มาตรฐาน และ สะดวกสบายใน การสัญจร	ปรับเกรดถนน ดิน ตาม โครงการ อบต. หนองใหญ่	๓๐๐,๐๐๐	๓๐๐,๐๐๐	๓๐๐,๐๐๐	๓๐๐,๐๐๐	๓๐๐,๐๐๐	ร้อยละ ของ ประชาชน ที่สัญจร ไป-มา	ประชาชนมี ความสะดวก ในการ คมนาคมและ มีความ ปลอดภัยใน การเดินทาง	กองช่าง
๗๕	โครงการปรับ เกรดถนนดิน บ้านอาเกียน หมู่ที่ ๘	เพื่อให้มีถนนดิน ที่ได้มาตรฐาน และ สะดวกสบายใน การสัญจร	ปรับเกรดถนน ดิน ตาม โครงการ อบต. หนองใหญ่	๓๐๐,๐๐๐	๓๐๐,๐๐๐	๓๐๐,๐๐๐	๓๐๐,๐๐๐	๓๐๐,๐๐๐	ร้อยละ ของ ประชาชน ที่สัญจร ไป-มา	ประชาชนมี ความสะดวก ในการ คมนาคมและ มีความ ปลอดภัยใน การเดินทาง	กองช่าง



แผนงานอุตสาหกรรมและการโยธา

ลำดับ ที่	โครงการ	วัตถุประสงค์	เป้าหมาย (ผลผลิตของ โครงการ)	งบประมาณ					ตัวชี้วัด (KPI)	ผลที่คาดว่าจะได้รับ	หน่วยงาน รับผิดชอบ หลัก
				๒๕๖๖ (บาท)	๒๕๖๗ (บาท)	๒๕๖๘ (บาท)	๒๕๖๙ (บาท)	๒๕๗๐ (บาท)			
๗๖	โครงการปรับ เกรดถนนดิน บ้านคูขาด หมู่ที่ ๙	เพื่อให้มีถนนดิน ที่ได้มาตรฐาน และ สะดวกสบายใน การสัญจร	ปรับเกรดถนน ดิน ตาม โครงการ อบต. หนองใหญ่	๓๐๐,๐๐๐	๓๐๐,๐๐๐	๓๐๐,๐๐๐	๓๐๐,๐๐๐	๓๐๐,๐๐๐	ร้อยละ ของ ประชาชน ที่สัญจร ไป-มา	ประชาชนมี ความสะดวก ในการ คมนาคมและ มีความ ปลอดภัยใน การเดินทาง	กองช่าง
๗๗	โครงการปรับ เกรดถนนดิน บ้านตะแบก หมู่ ที่ ๑๐	เพื่อให้มีถนนดิน ที่ได้มาตรฐาน และ สะดวกสบายใน การสัญจร	ปรับเกรดถนน ดิน ตาม โครงการ อบต. หนองใหญ่	๓๐๐,๐๐๐	๓๐๐,๐๐๐	๓๐๐,๐๐๐	๓๐๐,๐๐๐	๓๐๐,๐๐๐	ร้อยละ ของ ประชาชน ที่สัญจร ไป-มา	ประชาชนมี ความสะดวก ในการ คมนาคมและ มีความ ปลอดภัยใน การเดินทาง	กองช่าง
๗๘	โครงการปรับ เกรดถนนดิน เลียบบคลองลำ ห้วยนกยูง บ้าน ตะแบก หมู่ที่ ๑๐	เพื่อให้มีถนนดิน ที่ได้มาตรฐาน และ สะดวกสบายใน การสัญจร	ปรับเกรดถนน ดินเลียบบคลอง ลำห้วยนกยูง ตามโครงการ	๓๐๐,๐๐๐	๓๐๐,๐๐๐	๓๐๐,๐๐๐	๓๐๐,๐๐๐	๓๐๐,๐๐๐	ร้อยละ ของ ประชาชน ที่สัญจร ไป-มา	ประชาชนมี ความสะดวก ในการ คมนาคมและ มีความ ปลอดภัยใน การเดินทาง	กองช่าง

แผนงานอุตสาหกรรมและการโยธา

ลำดับ ที่	โครงการ	วัตถุประสงค์	เป้าหมาย (ผลผลิตของ โครงการ)	งบประมาณ					ตัวชี้วัด (KPI)	ผลที่คาดว่าจะได้รับ	หน่วยงาน รับผิดชอบ หลัก
				๒๕๖๖ (บาท)	๒๕๖๗ (บาท)	๒๕๖๘ (บาท)	๒๕๖๙ (บาท)	๒๕๗๐ (บาท)			
๗๙	โครงการปรับ เกรดถนนดิน บ้านสวายเดิม หมู่ที่ ๑๑	เพื่อให้มีถนนดิน ที่ได้มาตรฐาน และ สะดวกสบายใน การสัญจร	ปรับเกรดถนน ดิน ตาม โครงการ อบต. หนองใหญ่	๓๐๐,๐๐๐	๓๐๐,๐๐๐	๓๐๐,๐๐๐	๓๐๐,๐๐๐	๓๐๐,๐๐๐	ร้อยละ ของ ประชาชน ที่สัญจร ไป-มา	ประชาชนมี ความสะดวก ในการ คมนาคมและ มีความ ปลอดภัยใน การเดินทาง	กองช่าง
๘๐	โครงการปรับ เกรดถนนดิน เลียบบคลองลำ ห้วยนกยูง บ้าน สวายเดิม หมู่ที่ ๑๑	เพื่อให้มีถนนดิน ที่ได้มาตรฐาน และ สะดวกสบายใน การสัญจร	ปรับเกรดถนน ดินเลียบบคลอง ลำห้วยนกยูง ตามโครงการ	๓๐๐,๐๐๐	๓๐๐,๐๐๐	๓๐๐,๐๐๐	๓๐๐,๐๐๐	๓๐๐,๐๐๐	ร้อยละ ของ ประชาชน ที่สัญจร ไป-มา	ประชาชนมี ความสะดวก ในการ คมนาคมและ มีความ ปลอดภัยใน การเดินทาง	กองช่าง
๘๑	โครงการปรับ เกรดถนนดิน บ้านหนองบัว หมู่ที่ ๑๒	เพื่อให้มีถนนดิน ที่ได้มาตรฐาน และ สะดวกสบายใน การสัญจร	ปรับเกรดถนน ดิน ตาม โครงการ อบต. หนองใหญ่	๓๐๐,๐๐๐	๓๐๐,๐๐๐	๓๐๐,๐๐๐	๓๐๐,๐๐๐	๓๐๐,๐๐๐	ร้อยละ ของ ประชาชน ที่สัญจร ไป-มา	ประชาชนมี ความสะดวก ในการ คมนาคมและ มีความ ปลอดภัยใน การเดินทาง	กองช่าง

แผนงานอุตสาหกรรมและการโยธา

ลำดับ ที่	โครงการ	วัตถุประสงค์	เป้าหมาย (ผลผลิตของ โครงการ)	งบประมาณ					ตัวชี้วัด (KPI)	ผลที่คาดว่าจะได้รับ	หน่วยงาน รับผิดชอบ หลัก
				๒๕๖๖ (บาท)	๒๕๖๗ (บาท)	๒๕๖๘ (บาท)	๒๕๖๙ (บาท)	๒๕๗๐ (บาท)			
๘๒	โครงการปรับ เกรดถนนดิน บ้านโนนพลวง หมู่ที่ ๑๓	เพื่อให้มีถนนดิน ที่ได้มาตรฐาน และ สะดวกสบายใน การสัญจร	ปรับเกรดถนน ดิน ตาม โครงการ อบต. หนองใหญ่	๓๐๐,๐๐๐	๓๐๐,๐๐๐	๓๐๐,๐๐๐	๓๐๐,๐๐๐	๓๐๐,๐๐๐	ร้อยละ ของ ประชาชน ที่สัญจร ไป-มา	ประชาชนมี ความสะดวก ในการ คมนาคมและ มีความ ปลอดภัยใน การเดินทาง	กองช่าง
๘๓	โครงการปรับ เกรดถนนดิน บ้านสมเจริญ หมู่ที่ ๑๔	เพื่อให้มีถนนดิน ที่ได้มาตรฐาน และ สะดวกสบายใน การสัญจร	ปรับเกรดถนน ดิน ตาม โครงการ อบต. หนองใหญ่	๓๐๐,๐๐๐	๓๐๐,๐๐๐	๓๐๐,๐๐๐	๓๐๐,๐๐๐	๓๐๐,๐๐๐	ร้อยละ ของ ประชาชน ที่สัญจร ไป-มา	ประชาชนมี ความสะดวก ในการ คมนาคมและ มีความ ปลอดภัยใน การเดินทาง	กองช่าง
๘๔	โครงการปรับ เกรดถนนดิน บ้านน้อย ชลประทาน หมู่ ที่ ๑๕	เพื่อให้มีถนนดิน ที่ได้มาตรฐาน และ สะดวกสบายใน การสัญจร	ปรับเกรดถนน ดิน ตาม โครงการ อบต. หนองใหญ่	๓๐๐,๐๐๐	๓๐๐,๐๐๐	๓๐๐,๐๐๐	๓๐๐,๐๐๐	๓๐๐,๐๐๐	ร้อยละ ของ ประชาชน ที่สัญจร ไป-มา	ประชาชนมี ความสะดวก ในการ คมนาคมและ มีความ ปลอดภัยใน การเดินทาง	กองช่าง

แผนงานอุตสาหกรรมและการโยธา

ลำดับ ที่	โครงการ	วัตถุประสงค์	เป้าหมาย (ผลผลิตของ โครงการ)	งบประมาณ					ตัวชี้วัด (KPI)	ผลที่คาดว่าจะ ได้รับ	หน่วยงาน รับผิดชอบ หลัก
				๒๕๖๖ (บาท)	๒๕๖๗ (บาท)	๒๕๖๘ (บาท)	๒๕๖๙ (บาท)	๒๕๗๐ (บาท)			
๘๕	โครงการปรับ เกรดถนนดิน บ้านพิชัยพัฒนา หมู่ที่ ๑๖	เพื่อให้มีถนนดิน ที่ได้มาตรฐาน และ สะดวกสบายใน การสัญจร	ปรับเกรดถนน ดิน ตาม โครงการ อบต. หนองใหญ่	๓๐๐,๐๐๐	๓๐๐,๐๐๐	๓๐๐,๐๐๐	๓๐๐,๐๐๐	๓๐๐,๐๐๐	ร้อยละ ของ ประชาชน ที่สัญจร ไป-มา	ประชาชนมี ความสะดวก ในการ คมนาคมและ มีความ ปลอดภัยใน การเดินทาง	กองช่าง
๘๖	โครงการ ก่อสร้างถนน คอนกรีตเสริม เหล็ก (ค.ส.ล.) บ้านสวายตา วงวน หมู่ที่ ๑	เพื่อให้มีถนนที่ ได้มาตรฐานและ สะดวกสบายใน การสัญจร	กว้าง ๔ เมตร ยาว ๓๐๐ เมตร หนา ๐.๑๕ เมตร ตามแบบ กองช่าง อบต. หนองใหญ่	๕๐๐,๐๐๐	๕๐๐,๐๐๐	๕๐๐,๐๐๐	๕๐๐,๐๐๐	๕๐๐,๐๐๐	ร้อยละ ของ ประชาชน ที่สัญจร ไป-มา	ประชาชนมี ความสะดวก ในการ คมนาคมและ มีความ ปลอดภัยใน การเดินทาง	กองช่าง
๘๗	โครงการ ก่อสร้างถนน คอนกรีตเสริม เหล็ก (ค.ส.ล.) บ้านหนองใหญ่ หมู่ที่ ๒	เพื่อให้มีถนนที่ ได้มาตรฐานและ สะดวกสบายใน การสัญจร	กว้าง ๔ เมตร ยาว ๓๐๐ เมตร หนา ๐.๑๕ เมตร ตามแบบ กองช่าง อบต. หนองใหญ่	๕๐๐,๐๐๐	๕๐๐,๐๐๐	๕๐๐,๐๐๐	๕๐๐,๐๐๐	๕๐๐,๐๐๐	ร้อยละ ของ ประชาชน ที่สัญจร ไป-มา	ประชาชนมี ความสะดวก ในการ คมนาคมและ มีความ ปลอดภัยใน การเดินทาง	กองช่าง

แผนงานอุตสาหกรรมและการโยธา

ลำดับ ที่	โครงการ	วัตถุประสงค์	เป้าหมาย (ผลผลิตของ โครงการ)	งบประมาณ					ตัวชี้วัด (KPI)	ผลที่คาดว่าจะได้รับ	หน่วยงาน รับผิดชอบ หลัก
				๒๕๖๖ (บาท)	๒๕๖๗ (บาท)	๒๕๖๘ (บาท)	๒๕๖๙ (บาท)	๒๕๗๐ (บาท)			
๘๘	โครงการ ก่อสร้างถนน คอนกรีตเสริม เหล็ก (ค.ส.ล.) บ้านดอนยอ หมู่ที่ ๓	เพื่อให้มีถนนที่ ได้มาตรฐานและ สะดวกสบายใน การสัญจร	กว้าง ๔ เมตร ยาว ๓๐๐ เมตร หนา ๐.๑๕ เมตร ตามแบบ กองช่าง อบต. หนองใหญ่	๕๐๐,๐๐๐	๕๐๐,๐๐๐	๕๐๐,๐๐๐	๕๐๐,๐๐๐	๕๐๐,๐๐๐	ร้อยละ ของ ประชาชน ที่สัญจร ไป-มา	ประชาชนมี ความสะดวก ในการ คมนาคมและ มีความ ปลอดภัยใน การเดินทาง	กองช่าง
๘๙	โครงการ ก่อสร้างถนน คอนกรีตเสริม เหล็ก (ค.ส.ล.) บ้านดอนยอ หมู่ที่ ๓ ซอยวัด บ้านดอนยอ	เพื่อให้มีถนนที่ ได้มาตรฐานและ สะดวกสบายใน การสัญจร	กว้าง ๕ เมตร ยาว ๓๐๐ เมตร หนา ๐.๑๕ เมตร ตามแบบ กองช่าง อบต. หนองใหญ่	๕๐๐,๐๐๐	๕๐๐,๐๐๐	๕๐๐,๐๐๐	๕๐๐,๐๐๐	๕๐๐,๐๐๐	ร้อยละ ของ ประชาชน ที่สัญจร ไป-มา	ประชาชนมี ความสะดวก ในการ คมนาคมและ มีความ ปลอดภัยใน การเดินทาง	กองช่าง
๙๐	โครงการ ก่อสร้างถนน คอนกรีตเสริม เหล็ก (ค.ส.ล.) บ้านหนองกับ หมู่ที่ ๔	เพื่อให้มีถนนที่ ได้มาตรฐานและ สะดวกสบายใน การสัญจร	กว้าง ๔ เมตร ยาว ๓๐๐ เมตร หนา ๐.๑๕ เมตร ตามแบบ กองช่าง อบต. หนองใหญ่	๕๐๐,๐๐๐	๕๐๐,๐๐๐	๕๐๐,๐๐๐	๕๐๐,๐๐๐	๕๐๐,๐๐๐	ร้อยละ ของ ประชาชน ที่สัญจร ไป-มา	ประชาชนมี ความสะดวก ในการ คมนาคมและ มีความ ปลอดภัยใน การเดินทาง	กองช่าง

แผนงานอุตสาหกรรมและการโยธา

ลำดับ ที่	โครงการ	วัตถุประสงค์	เป้าหมาย (ผลผลิตของ โครงการ)	งบประมาณ					ตัวชี้วัด (KPI)	ผลที่คาดว่าจะได้รับ	หน่วยงาน รับผิดชอบ หลัก
				๒๕๖๖ (บาท)	๒๕๖๗ (บาท)	๒๕๖๘ (บาท)	๒๕๖๙ (บาท)	๒๕๗๐ (บาท)			
๙๑	โครงการ ก่อสร้างถนน คอนกรีตเสริม เหล็ก (ค.ส.ล.) บ้านหนองกับ หมู่ที่ ๔ (บริเวณ รอบสระน้ำบ้าน หนองกับ)	เพื่อให้ถนนมี มาตรฐาน สะดวกในการ คมนาคม	กว้าง ๔ เมตร ยาว ๕๐๐ เมตร หนา ๐.๑๕ เมตร เมตร ตาม แบบกองช่าง อบต.หนองใหญ่	๑,๐๐๐,๐๐๐	๑,๐๐๐,๐๐๐	๑,๐๐๐,๐๐๐	๑,๐๐๐,๐๐๐	๑,๐๐๐,๐๐๐	ร้อยละ ของ ประชาชน ที่สัญจร ไป-มา	ประชาชนมี ความสะดวก ในการ คมนาคมและ มีความ ปลอดภัยใน การเดินทาง	กองช่าง
๙๒	โครงการ ก่อสร้างถนน คอนกรีตเสริม เหล็ก (ค.ส.ล.) บ้านหนองไผ่ หมู่ที่ ๕	เพื่อให้มีถนนที่ ได้มาตรฐานและ สะดวกสบายใน การสัญจร	กว้าง ๔ เมตร ยาว ๓๐๐ เมตร หนา ๐.๑๕ เมตร ตามแบบ กองช่าง อบต. หนองใหญ่	๕๐๐,๐๐๐	๕๐๐,๐๐๐	๕๐๐,๐๐๐	๕๐๐,๐๐๐	๕๐๐,๐๐๐	ร้อยละ ของ ประชาชน ที่สัญจร ไป-มา	ประชาชนมี ความสะดวก ในการ คมนาคมและ มีความ ปลอดภัยใน การเดินทาง	กองช่าง
๙๓	โครงการ ก่อสร้างถนน คอนกรีตเสริม เหล็ก (ค.ส.ล.) บ้านหนองตราด หมู่ที่ ๖	เพื่อให้มีถนนที่ ได้มาตรฐานและ สะดวกสบายใน การสัญจร	กว้าง ๔ เมตร ยาว ๓๐๐ เมตร หนา ๐.๑๕ เมตร ตามแบบ กองช่าง อบต. หนองใหญ่	๕๐๐,๐๐๐	๕๐๐,๐๐๐	๕๐๐,๐๐๐	๕๐๐,๐๐๐	๕๐๐,๐๐๐	ร้อยละ ของ ประชาชน ที่สัญจร ไป-มา	ประชาชนมี ความสะดวก ในการ คมนาคมและ มีความ ปลอดภัยใน การเดินทาง	กองช่าง

## แผนงานอุตสาหกรรมและการโยธา

ลำดับ ที่	โครงการ	วัตถุประสงค์	เป้าหมาย (ผลผลิตของ โครงการ)	งบประมาณ					ตัวชี้วัด (KPI)	ผลที่คาดว่าจะ ได้รับ	หน่วยงาน รับผิดชอบ หลัก
				๒๕๖๖ (บาท)	๒๕๖๗ (บาท)	๒๕๖๘ (บาท)	๒๕๖๙ (บาท)	๒๕๗๐ (บาท)			
๙๔	โครงการ ก่อสร้างถนน คอนกรีตเสริม เหล็ก (ค.ส.ล.) บ้านกระทุ่ม หมู่ ที่ ๗	เพื่อให้มีถนนที่ ได้มาตรฐานและ สะดวกสบายใน การสัญจร	กว้าง ๕ เมตร ยาว ๓๐๐ เมตร หนา ๐.๑๕ เมตร ตามแบบ กองช่าง อบต. หนองใหญ่	๕๐๐,๐๐๐	๕๐๐,๐๐๐	๕๐๐,๐๐๐	๕๐๐,๐๐๐	๕๐๐,๐๐๐	ร้อยละ ของ ประชาชน ที่สัญจร ไป-มา	ประชาชนมี ความสะดวก ในการ คมนาคมและ มีความ ปลอดภัยใน การเดินทาง	กองช่าง
๙๕	โครงการ ก่อสร้างถนน คอนกรีตเสริม เหล็ก (ค.ส.ล.) บ้านอาเกียน หมู่ที่ ๘	เพื่อให้มีถนนที่ ได้มาตรฐานและ สะดวกสบายใน การสัญจร	กว้าง ๔ เมตร ยาว ๓๐๐ เมตร หนา ๐.๑๕ เมตร ตามแบบ กองช่าง อบต. หนองใหญ่	๕๐๐,๐๐๐	๕๐๐,๐๐๐	๕๐๐,๐๐๐	๕๐๐,๐๐๐	๕๐๐,๐๐๐	ร้อยละ ของ ประชาชน ที่สัญจร ไป-มา	ประชาชนมี ความสะดวก ในการ คมนาคมและ มีความ ปลอดภัยใน การเดินทาง	กองช่าง
๙๖	โครงการ ก่อสร้างถนน คอนกรีตเสริม เหล็ก (ค.ส.ล.) บ้านอาเกียน หมู่ที่ ๘ รอบ สระน้ำบ้านอา เกียน	เพื่อให้มีถนนที่ ได้มาตรฐานและ สะดวกสบายใน การสัญจร	กว้าง ๔ เมตร ยาว ๓๐๐ เมตร หนา ๐.๑๕ เมตร ตามแบบ กองช่าง อบต. หนองใหญ่	๕๐๐,๐๐๐	๕๐๐,๐๐๐	๕๐๐,๐๐๐	๕๐๐,๐๐๐	๕๐๐,๐๐๐	ร้อยละ ของ ประชาชน ที่สัญจร ไป-มา	ประชาชนมี ความสะดวก ในการ คมนาคมและ มีความ ปลอดภัยใน การเดินทาง	กองช่าง

แผนงานอุตสาหกรรมและการโยธา

ลำดับ ที่	โครงการ	วัตถุประสงค์	เป้าหมาย (ผลผลิตของ โครงการ)	งบประมาณ					ตัวชี้วัด (KPI)	ผลที่คาดว่าจะ ได้รับ	หน่วยงาน รับผิดชอบ หลัก
				๒๕๖๖ (บาท)	๒๕๖๗ (บาท)	๒๕๖๘ (บาท)	๒๕๖๙ (บาท)	๒๕๗๐ (บาท)			
๙๗	โครงการ ก่อสร้างถนน คอนกรีตเสริม เหล็ก (ค.ส.ล.) บ้านคูขาด หมู่ที่ ๙	เพื่อให้มีถนนที่ ได้มาตรฐานและ สะดวกสบายใน การสัญจร	กว้าง ๔ เมตร ยาว ๓๐๐ เมตร หนา ๐.๑๕ เมตร ตามแบบ กองช่าง อบต. หนองใหญ่	๕๐๐,๐๐๐	๕๐๐,๐๐๐	๕๐๐,๐๐๐	๕๐๐,๐๐๐	๕๐๐,๐๐๐	ร้อยละ ของ ประชาชน ที่สัญจร ไป-มา	ประชาชนมี ความสะดวก ในการ คมนาคมและ มีความ ปลอดภัยใน การเดินทาง	กองช่าง
๙๘	โครงการ ก่อสร้างถนน คอนกรีตเสริม เหล็ก (ค.ส.ล.) บ้านคูขาด หมู่ที่ ๙ (ซอยทางเข้า หมู่บ้าน)	เพื่อให้มีถนนที่ ได้มาตรฐานและ สะดวกสบายใน การสัญจร	กว้าง ๔ เมตร ยาว ๓๐๐ เมตร หนา ๐.๑๕ เมตร ตามแบบ กองช่าง อบต. หนองใหญ่	๕๐๐,๐๐๐	๕๐๐,๐๐๐	๕๐๐,๐๐๐	๕๐๐,๐๐๐	๕๐๐,๐๐๐	ร้อยละ ของ ประชาชน ที่สัญจร ไป-มา	ประชาชนมี ความสะดวก ในการ คมนาคมและ มีความ ปลอดภัยใน การเดินทาง	กองช่าง
๙๙	โครงการ ก่อสร้างถนน คอนกรีตเสริม เหล็ก (ค.ส.ล.) บ้านตะแบก หมู่ ที่ ๑๐	เพื่อให้ถนนมี มาตรฐาน สะดวกในการ คมนาคม	กว้าง ๔ เมตร ยาว ๓๐๐ เมตร หนา ๐.๑๕ เมตร	๕๐๐,๐๐๐	๕๐๐,๐๐๐	๕๐๐,๐๐๐	๕๐๐,๐๐๐	๕๐๐,๐๐๐	ร้อยละ ของ ประชาชน ที่สัญจร ไป-มา	ประชาชนมี ความสะดวก ในการ คมนาคมและ มีความ ปลอดภัยใน การเดินทาง	กองช่าง



## แผนงานอุตสาหกรรมและการโยธา

ลำดับ ที่	โครงการ	วัตถุประสงค์	เป้าหมาย (ผลผลิตของ โครงการ)	งบประมาณ					ตัวชี้วัด (KPI)	ผลที่คาดว่าจะ ได้รับ	หน่วยงาน รับผิดชอบ หลัก
				๒๕๖๖ (บาท)	๒๕๖๗ (บาท)	๒๕๖๘ (บาท)	๒๕๖๙ (บาท)	๒๕๗๐ (บาท)			
๑๐๐	โครงการ ก่อสร้างถนน คอนกรีตเสริม เหล็ก (ค.ส.ล.) บ้านสวายเดิม หมู่ที่ ๑๑	เพื่อให้มีถนนที่ ได้มาตรฐานและ สะดวกสบายใน การสัญจร	กว้าง ๔ เมตร ยาว ๓๐๐ เมตร หนา ๐.๑๕ เมตร	๕๐๐,๐๐๐	๕๐๐,๐๐๐	๕๐๐,๐๐๐	๕๐๐,๐๐๐	๕๐๐,๐๐๐	ร้อยละ ของ ประชาชน ที่สัญจร ไป-มา	ประชาชนมี ความสะดวก ในการ คมนาคมและ มีความ ปลอดภัยใน การเดินทาง	กองช่าง
๑๐๑	โครงการ ก่อสร้างถนน คอนกรีตเสริม เหล็ก (ค.ส.ล.) บ้านหนองบัว หมู่ที่ ๑๒	เพื่อให้ถนนมี มาตรฐาน สะดวกในการ คมนาคม	กว้าง ๔ เมตร ยาว ๓๐๐ เมตร หนา ๐.๑๕ เมตร	๕๐๐,๐๐๐	๕๐๐,๐๐๐	๕๐๐,๐๐๐	๕๐๐,๐๐๐	๕๐๐,๐๐๐	ร้อยละ ของ ประชาชน ที่สัญจร ไป-มา	ประชาชนมี ความสะดวก ในการ คมนาคมและ มีความ ปลอดภัยใน การเดินทาง	กองช่าง
๑๐๒	โครงการ ก่อสร้างถนน คอนกรีตเสริม เหล็ก (ค.ส.ล.) บ้านโนนพลวง หมู่ที่ ๑๓	เพื่อให้ถนนมี มาตรฐาน สะดวกในการ คมนาคม	กว้าง ๔ เมตร ยาว ๓๐๐ เมตร หนา ๐.๑๕ เมตร	๕๐๐,๐๐๐	๕๐๐,๐๐๐	๕๐๐,๐๐๐	๕๐๐,๐๐๐	๕๐๐,๐๐๐	ร้อยละ ของ ประชาชน ที่สัญจร ไป-มา	ประชาชนมี ความสะดวก ในการ คมนาคมและ มีความ ปลอดภัยใน การเดินทาง	กองช่าง

แผนงานอุตสาหกรรมและการโยธา

ลำดับ ที่	โครงการ	วัตถุประสงค์	เป้าหมาย (ผลผลิตของ โครงการ)	งบประมาณ					ตัวชี้วัด (KPI)	ผลที่คาดว่าจะ ได้รับ	หน่วยงาน รับผิดชอบ หลัก
				๒๕๖๖ (บาท)	๒๕๖๗ (บาท)	๒๕๖๘ (บาท)	๒๕๖๙ (บาท)	๒๕๗๐ (บาท)			
๑๐๓	โครงการ ก่อสร้างถนน คอนกรีตเสริม เหล็ก (ค.ส.ล.) บ้านสมเจริญ หมู่ที่ ๑๔	เพื่อให้ถนนมี มาตรฐาน สะดวกในการ คมนาคม	กว้าง ๔ เมตร ยาว ๓๐๐ เมตร หนา ๐.๑๕ เมตร	๕๐๐,๐๐๐	๕๐๐,๐๐๐	๕๐๐,๐๐๐	๕๐๐,๐๐๐	๕๐๐,๐๐๐	ร้อยละ ของ ประชาชน ที่สัญจร ไป-มา	ประชาชนมี ความสะดวก ในการ คมนาคมและ มีความ ปลอดภัยใน การเดินทาง	กองช่าง
๑๐๔	โครงการ ก่อสร้างถนน คอนกรีตเสริม เหล็ก (ค.ส.ล.) บ้านน้อย ชลประทาน หมู่ ที่ ๑๕	เพื่อให้ถนนมี มาตรฐาน สะดวกในการ คมนาคม	กว้าง ๔ เมตร ยาว ๓๐๐ เมตร หนา ๐.๑๕ เมตร	๕๐๐,๐๐๐	๕๐๐,๐๐๐	๕๐๐,๐๐๐	๕๐๐,๐๐๐	๕๐๐,๐๐๐	ร้อยละ ของ ประชาชน ที่สัญจร ไป-มา	ประชาชนมี ความสะดวก ในการ คมนาคมและ มีความ ปลอดภัยใน การเดินทาง	กองช่าง
๑๐๕	โครงการ ก่อสร้างถนน คอนกรีตเสริม เหล็ก (ค.ส.ล.) บ้านพิชัยพัฒนา หมู่ที่ ๑๖	เพื่อให้ถนนมี มาตรฐาน สะดวกในการ คมนาคม	กว้าง ๔ เมตร ยาว ๓๐๐ เมตร หนา ๐.๑๕ เมตร	๕๐๐,๐๐๐	๕๐๐,๐๐๐	๕๐๐,๐๐๐	๕๐๐,๐๐๐	๕๐๐,๐๐๐	ร้อยละ ของ ประชาชน ที่สัญจร ไป-มา	ประชาชนมี ความสะดวก ในการ คมนาคมและ มีความ ปลอดภัยใน การเดินทาง	กองช่าง

## แผนงานอุตสาหกรรมและการโยธา

ลำดับ ที่	โครงการ	วัตถุประสงค์	เป้าหมาย (ผลผลิตของ โครงการ)	งบประมาณ					ตัวชี้วัด (KPI)	ผลที่คาดว่าจะ ได้รับ	หน่วยงาน รับผิดชอบ หลัก
				๒๕๖๖ (บาท)	๒๕๖๗ (บาท)	๒๕๖๘ (บาท)	๒๕๖๙ (บาท)	๒๕๗๐ (บาท)			
๑๐๖	โครงการ ซ่อมแซมถนน คอนกรีตเสริม เหล็ก (ค.ส.ล.) บ้านสวายตาง วน หมู่ที่ ๑ จาก บ้านนายวิชัย (เสี้ยอู้) – ทาง แยกเข้าสู่ศูนย์ พัฒนาเด็กเล็ก บ้านสวายตาง วน	เพื่อให้ถนนมี มาตรฐาน สะดวกสบายใน การคมนาคม และมีความ ปลอดภัยในการ เดินทาง	กว้าง ๕ เมตร ยาว ๓๐๐ เมตร หนา ๐.๑๕ เมตร ตามแบบ กองช่าง อบต. หนองใหญ่	๕๐๐,๐๐๐	๕๐๐,๐๐๐	๕๐๐,๐๐๐	๕๐๐,๐๐๐	๕๐๐,๐๐๐	ร้อยละ ๙๐ ของ ประชาชน ที่สัญจร ไป-มา	ประชาชนมี ความ สะดวกสบาย ในการ คมนาคมและ มีความ ปลอดภัยใน การเดินทาง	กองช่าง
๑๐๗	โครงการ ซ่อมแซมถนน คอนกรีตเสริม เหล็ก (ค.ส.ล.) บ้านหนองใหญ่ หมู่ที่ ๒ จาก บ้านนายเตียน – บ้านนายมวน	เพื่อให้ถนนมี มาตรฐาน สะดวกสบายใน การคมนาคม และมีความ ปลอดภัยในการ เดินทาง	กว้าง ๕ เมตร ยาว ๓๐๐ เมตร หนา ๐.๑๕ เมตร ตามแบบ กองช่าง อบต. หนองใหญ่	๕๐๐,๐๐๐	๕๐๐,๐๐๐	๕๐๐,๐๐๐	๕๐๐,๐๐๐	๕๐๐,๐๐๐	ร้อยละ ๙๐ ของ ประชาชน ที่สัญจร ไป-มา	ประชาชนมี ความ สะดวกสบาย ในการ คมนาคมและ มีความ ปลอดภัยใน การเดินทาง	กองช่าง

แผนงานอุตสาหกรรมและการโยธา

ลำดับ ที่	โครงการ	วัตถุประสงค์	เป้าหมาย (ผลผลิตของ โครงการ)	งบประมาณ					ตัวชี้วัด (KPI)	ผลที่คาดว่าจะ ได้รับ	หน่วยงาน รับผิดชอบ หลัก
				๒๕๖๖ (บาท)	๒๕๖๗ (บาท)	๒๕๖๘ (บาท)	๒๕๖๙ (บาท)	๒๕๗๐ (บาท)			
๑๐๘	โครงการ ซ่อมแซมถนน คอนกรีตเสริม เหล็ก (ค.ส.ล.) บ้านดอนยง หมู่ที่ ๓	เพื่อให้ถนนมี มาตรฐาน สะดวกสบายใน การคมนาคม และมีความ ปลอดภัยในการ เดินทาง	กว้าง ๔ เมตร ยาว ๓๐๐ เมตร หนา ๐.๑๕ เมตร ตามแบบ กองช่าง อบต. หนองใหญ่	๕๐๐,๐๐๐	๕๐๐,๐๐๐	๕๐๐,๐๐๐	๕๐๐,๐๐๐	๕๐๐,๐๐๐	ร้อยละ ๙๐ ของ ประชาชน ที่สัญจร ไป-มา	ประชาชนมี ความ สะดวกสบาย และมีความ ปลอดภัยใน การเดินทาง	กองช่าง
๑๐๙	โครงการ ซ่อมแซมถนน คอนกรีตเสริม เหล็ก (ค.ส.ล.) บ้านหนองกบ หมู่ที่ ๔	เพื่อให้ถนนมี มาตรฐาน สะดวกสบายใน การคมนาคม และมีความ ปลอดภัยในการ เดินทาง	กว้าง ๔ เมตร ยาว ๕๐๐ เมตร หนา ๐.๑๕ เมตร ตามแบบ กองช่าง อบต. หนองใหญ่	๙๙๐,๐๐๐	๙๙๐,๐๐๐	๙๙๐,๐๐๐	๙๙๐,๐๐๐	๙๙๐,๐๐๐	ร้อยละ ๙๐ ของ ประชาชน ที่สัญจร ไป-มา	ประชาชนมี ความ สะดวกสบาย และมีความ ปลอดภัยใน การเดินทาง	กองช่าง
๑๑๐	โครงการ ซ่อมแซมถนน คอนกรีตเสริม เหล็ก (ค.ส.ล.) บ้านหนองไผ่ หมู่ที่ ๕	เพื่อให้ถนนมี มาตรฐาน สะดวกสบายใน การคมนาคม และมีความ ปลอดภัยในการ เดินทาง	กว้าง ๔ เมตร ยาว ๓๐๐ เมตร หนา ๐.๑๕ เมตร ตามแบบ กองช่าง อบต. หนองใหญ่	๕๐๐,๐๐๐	๕๐๐,๐๐๐	๕๐๐,๐๐๐	๕๐๐,๐๐๐	๕๐๐,๐๐๐	ร้อยละ ๙๐ ของ ประชาชน ที่สัญจร ไป-มา	ประชาชนมี ความ สะดวกสบาย และมีความ ปลอดภัยใน การเดินทาง	กองช่าง

แผนงานอุตสาหกรรมและการโยธา

ลำดับ ที่	โครงการ	วัตถุประสงค์	เป้าหมาย (ผลผลิตของ โครงการ)	งบประมาณ					ตัวชี้วัด (KPI)	ผลที่คาดว่าจะ ได้รับ	หน่วยงาน รับผิดชอบ หลัก
				๒๕๖๖ (บาท)	๒๕๖๗ (บาท)	๒๕๖๘ (บาท)	๒๕๖๙ (บาท)	๒๕๗๐ (บาท)			
๑๑๑	โครงการ ซ่อมแซมถนน คอนกรีตเสริม เหล็ก (ค.ส.ล.) บ้านหนองตราด หมู่ที่ ๖	เพื่อให้ถนนมี มาตรฐาน สะดวกสบายใน การคมนาคม และมีความ ปลอดภัยในการ เดินทาง	กว้าง ๔ เมตร ยาว ๓๐๐ เมตร หนา ๐.๑๕ เมตร ตามแบบ กองช่าง อบต. หนองใหญ่	๕๐๐,๐๐๐	๕๐๐,๐๐๐	๕๐๐,๐๐๐	๕๐๐,๐๐๐	๕๐๐,๐๐๐	ร้อยละ ๙๐ ของ ประชาชน ที่สัญจร ไป-มา	ประชาชนมี ความ สะดวกสบาย และมีความ ปลอดภัยใน การเดินทาง	กองช่าง
๑๑๒	โครงการ ซ่อมแซมถนน คอนกรีตเสริม เหล็ก (ค.ส.ล.) บ้านกระทุ่ม หมู่ ที่ ๗	เพื่อให้ถนนมี มาตรฐาน สะดวกสบายใน การคมนาคม และมีความ ปลอดภัยในการ เดินทาง	กว้าง ๔ เมตร ยาว ๓๐๐ เมตร หนา ๐.๑๕ เมตร ตามแบบ กองช่าง อบต. หนองใหญ่	๕๐๐,๐๐๐	๕๐๐,๐๐๐	๕๐๐,๐๐๐	๕๐๐,๐๐๐	๕๐๐,๐๐๐	ร้อยละ ๙๐ ของ ประชาชน ที่สัญจร ไป-มา	ประชาชนมี ความ สะดวกสบาย และมีความ ปลอดภัยใน การเดินทาง	กองช่าง
๑๑๓	โครงการ ซ่อมแซมถนน คอนกรีตเสริม เหล็ก (ค.ส.ล.) บ้านอาเกียน หมู่ที่ ๘	เพื่อให้ถนนมี มาตรฐาน สะดวกสบายใน การคมนาคม และมีความ ปลอดภัยในการ เดินทาง	กว้าง ๔ เมตร ยาว ๓๐๐ เมตร หนา ๐.๑๕ เมตร ตามแบบ กองช่าง อบต. หนองใหญ่	๕๐๐,๐๐๐	๕๐๐,๐๐๐	๕๐๐,๐๐๐	๕๐๐,๐๐๐	๕๐๐,๐๐๐	ร้อยละ ๙๐ ของ ประชาชน ที่สัญจร ไป-มา	ประชาชนมี ความ สะดวกสบาย และมีความ ปลอดภัยใน การเดินทาง	กองช่าง

แผนงานอุตสาหกรรมและการโยธา

ลำดับ ที่	โครงการ	วัตถุประสงค์	เป้าหมาย (ผลผลิตของ โครงการ)	งบประมาณ					ตัวชี้วัด (KPI)	ผลที่คาดว่าจะ ได้รับ	หน่วยงาน รับผิดชอบ หลัก
				๒๕๖๖ (บาท)	๒๕๖๗ (บาท)	๒๕๖๘ (บาท)	๒๕๖๙ (บาท)	๒๕๗๐ (บาท)			
๑๑๔	โครงการ ซ่อมแซมถนน คอนกรีตเสริม เหล็ก (ค.ส.ล.) บ้านคูขาด หมู่ที่ ๙	เพื่อให้ถนนมี มาตรฐาน สะดวกสบายใน การคมนาคม และมีความ ปลอดภัยในการ เดินทาง	กว้าง ๕ เมตร ยาว ๓๐๐ เมตร หนา ๐.๑๕ เมตร ตามแบบ กองช่าง อบต. หนองใหญ่	๕๐๐,๐๐๐	๕๐๐,๐๐๐	๕๐๐,๐๐๐	๕๐๐,๐๐๐	๕๐๐,๐๐๐	ร้อยละ ๙๐ ของ ประชาชน ที่สัญจร ไป-มา	ประชาชนมี ความ สะดวกสบาย และมีความ ปลอดภัยใน การเดินทาง	กองช่าง
๑๑๕	โครงการ ซ่อมแซมถนน คอนกรีตเสริม เหล็ก (ค.ส.ล.) บ้านตะแบก หมู่ ที่ ๑๐	เพื่อให้ถนนมี มาตรฐาน สะดวกสบายใน การคมนาคม และมีความ ปลอดภัยในการ เดินทาง	กว้าง ๔ เมตร ยาว ๓๐๐ เมตร หนา ๐.๑๕ เมตร ตามแบบ กองช่าง อบต. หนองใหญ่	๕๐๐,๐๐๐	๕๐๐,๐๐๐	๕๐๐,๐๐๐	๕๐๐,๐๐๐	๕๐๐,๐๐๐	ร้อยละ ๙๐ ของ ประชาชน ที่สัญจร ไป-มา	ประชาชนมี ความ สะดวกสบาย และมีความ ปลอดภัยใน การเดินทาง	กองช่าง
๑๑๖	โครงการ ซ่อมแซมถนน คอนกรีตเสริม เหล็ก (ค.ส.ล.) บ้านสวายเดิม หมู่ที่ ๑๑	เพื่อให้ถนนมี มาตรฐาน สะดวกสบายใน การคมนาคม และมีความ ปลอดภัยในการ เดินทาง	กว้าง ๔ เมตร ยาว ๓๐๐ เมตร หนา ๐.๑๕ เมตร ตามแบบ กองช่าง อบต. หนองใหญ่	๕๐๐,๐๐๐	๕๐๐,๐๐๐	๕๐๐,๐๐๐	๕๐๐,๐๐๐	๕๐๐,๐๐๐	ร้อยละ ๙๐ ของ ประชาชน ที่สัญจร ไป-มา	ประชาชนมี ความ สะดวกสบาย และมีความ ปลอดภัยใน การเดินทาง	กองช่าง

## แผนงานอุตสาหกรรมและการโยธา

ลำดับ ที่	โครงการ	วัตถุประสงค์	เป้าหมาย (ผลผลิตของ โครงการ)	งบประมาณ					ตัวชี้วัด (KPI)	ผลที่คาดว่าจะ ได้รับ	หน่วยงาน รับผิดชอบ หลัก
				๒๕๖๖ (บาท)	๒๕๖๗ (บาท)	๒๕๖๘ (บาท)	๒๕๖๙ (บาท)	๒๕๗๐ (บาท)			
๑๑๗	โครงการ ซ่อมแซมถนน คอนกรีตเสริม เหล็ก (ค.ส.ล.) บ้านหนองบัว หมู่ที่ ๑๒	เพื่อให้ถนนมี มาตรฐาน สะดวกสบายใน การคมนาคม และมีความ ปลอดภัยในการ เดินทาง	กว้าง ๔ เมตร ยาว ๓๐๐ เมตร หนา ๐.๑๕ เมตร ตามแบบ กองช่าง อบต. หนองใหญ่	๕๐๐,๐๐๐	๕๐๐,๐๐๐	๕๐๐,๐๐๐	๕๐๐,๐๐๐	๕๐๐,๐๐๐	ร้อยละ ๙๐ ของ ประชาชน ที่สัญจร ไป-มา	ประชาชนมี ความ สะดวกสบาย และมีความ ปลอดภัยใน การเดินทาง	กองช่าง
๑๑๘	โครงการ ซ่อมแซมถนน คอนกรีตเสริม เหล็ก (ค.ส.ล.) บ้านโนนพลวง หมู่ที่ ๑๓	เพื่อให้การ สัญจร สะดวกสบาย และมีความ ปลอดภัยในการ เดินทาง	กว้าง ๔ เมตร ยาว ๓๐๐ เมตร หนา ๐.๑๕ เมตร ตามแบบ กองช่าง อบต. หนองใหญ่	๕๐๐,๐๐๐	๕๐๐,๐๐๐	๕๐๐,๐๐๐	๕๐๐,๐๐๐	๕๐๐,๐๐๐	ร้อยละ ๙๐ ของ ประชาชน ที่สัญจร ไป-มา	ประชาชนมี ความ สะดวกสบาย และมีความ ปลอดภัยใน การเดินทาง	กองช่าง
๑๑๙	โครงการ ซ่อมแซมถนน คอนกรีตเสริม เหล็ก (ค.ส.ล.) บ้านสมเจริญ หมู่ที่ ๑๔	เพื่อให้ถนนมี มาตรฐาน สะดวกสบายใน การคมนาคม และมีความ ปลอดภัยในการ เดินทาง	กว้าง ๔ เมตร ยาว ๓๐๐ เมตร หนา ๐.๑๕ เมตร ตามแบบ กองช่าง อบต. หนองใหญ่	๕๐๐,๐๐๐	๕๐๐,๐๐๐	๕๐๐,๐๐๐	๕๐๐,๐๐๐	๕๐๐,๐๐๐	ร้อยละ ๙๐ ของ ประชาชน ที่สัญจร ไป-มา	ประชาชนมี ความ สะดวกสบาย และมีความ ปลอดภัยใน การเดินทาง	กองช่าง

แผนงานอุตสาหกรรมและการโยธา

ลำดับ ที่	โครงการ	วัตถุประสงค์	เป้าหมาย (ผลผลิตของ โครงการ)	งบประมาณ					ตัวชี้วัด (KPI)	ผลที่คาดว่าจะ ได้รับ	หน่วยงาน รับผิดชอบ หลัก
				๒๕๖๖ (บาท)	๒๕๖๗ (บาท)	๒๕๖๘ (บาท)	๒๕๖๙ (บาท)	๒๕๗๐ (บาท)			
๑๒๐	โครงการ ซ่อมแซมถนน คอนกรีตเสริม เหล็ก (ค.ส.ล.) บ้านน้อย ชลประทาน หมู่ ที่ ๑๕	เพื่อให้ถนนมี มาตรฐาน สะดวกสบายใน การคมนาคม และมีความ ปลอดภัยในการ เดินทาง	กว้าง ๔ เมตร ยาว ๓๐๐ เมตร หนา ๐.๑๕ เมตร ตามแบบ กองช่าง อบต. หนองใหญ่	๕๐๐,๐๐๐	๕๐๐,๐๐๐	๕๐๐,๐๐๐	๕๐๐,๐๐๐	๕๐๐,๐๐๐	ร้อยละ ๙๐ ของ ประชาชน ที่สัญจร ไป-มา	ประชาชนมี ความ สะดวกสบาย และมีความ ปลอดภัยใน การเดินทาง	กองช่าง
๑๒๑	โครงการ ซ่อมแซมถนน คอนกรีตเสริม เหล็ก (ค.ส.ล.) บ้านพิชัยพัฒนา หมู่ที่ ๑๖	เพื่อให้ถนนมี มาตรฐาน สะดวกสบายใน การคมนาคม และมีความ ปลอดภัยในการ เดินทาง	กว้าง ๔ เมตร ยาว ๓๐๐ เมตร หนา ๐.๑๕ เมตร ตามแบบ กองช่าง อบต. หนองใหญ่	๕๐๐,๐๐๐	๕๐๐,๐๐๐	๕๐๐,๐๐๐	๕๐๐,๐๐๐	๕๐๐,๐๐๐	ร้อยละ ๙๐ ของ ประชาชน ที่สัญจร ไป-มา	ประชาชนมี ความ สะดวกสบาย และมีความ ปลอดภัยใน การเดินทาง	กองช่าง
๑๒๒	โครงการวางท่อ ส่งน้ำเพื่อใช้ใน การผลิต น้ำประปาในเขต พื้นที่ อบต. หนองใหญ่	เพื่อให้การ บรรเทาความ เดือดร้อนของ ประชาชน เป็นไปอย่างมี ประสิทธิภาพ	วางท่อส่งน้ำเพื่อ ใช้ในการผลิต น้ำประปาของ อบต.หนองใหญ่	๑,๐๐๐,๐๐๐	๑,๐๐๐,๐๐๐	๑,๐๐๐,๐๐๐	๑,๐๐๐,๐๐๐	๑,๐๐๐,๐๐๐	ร้อยละ ของ ประชาชน ที่มีความ เดือดร้อน	ประชาชนใน พื้นที่ อบต. หนองใหญ่ มีน้ำใช้เพื่อ การอุปโภค บริโภคได้ อย่างทั่วถึง และเพียงพอ	กองช่าง



แผนงานอุตสาหกรรมและการโยธา

ลำดับ ที่	โครงการ	วัตถุประสงค์	เป้าหมาย (ผลผลิตของ โครงการ)	งบประมาณ					ตัวชี้วัด (KPI)	ผลที่คาดว่าจะ ได้รับ	หน่วยงาน รับผิดชอบ หลัก
				๒๕๖๖ (บาท)	๒๕๖๗ (บาท)	๒๕๖๘ (บาท)	๒๕๖๙ (บาท)	๒๕๗๐ (บาท)			
๑๒๓	โครงการ ก่อสร้างโรงสูบน้ำเพื่อใช้ใน กิจการประปา	เพื่อเพิ่มช่องทาง ในการและ ปริมาณน้ำใน การผลิต น้ำประปาเพื่อ การอุปโภค บริโภคได้อย่าง ทั่วถึงและ เพียงพอ	ก่อสร้างโรงสูบน้ำเพื่อผลิตประ มาหมู่บ้าน	๒๐๐,๐๐๐	๒๐๐,๐๐๐	๒๐๐,๐๐๐	๒๐๐,๐๐๐	๒๐๐,๐๐๐	ร้อยละ ของ ประชาชน ที่ใช้ บริการ ประปา	ประชาชนใน พื้นที่ อบต. หนองใหญ่ มีน้ำใช้เพื่อ การอุปโภค บริโภคได้ อย่างทั่วถึง และเพียงพอ	กองช่าง
๑๒๔	โครงการขยาย เขตประปา หมู่บ้าน ของ อบต.หนองใหญ่	เพื่อให้ระบบ ประปามี มาตรฐานและ ประชาชนมีน้ำ ใช้เพื่อการ อุปโภคได้อย่าง ทั่วถึง	ขยายเขตประปา ไปยังบ้านเรือน ของประชาชนที่ ยังไม่ได้รับบริการ	๒๐๐,๐๐๐	๒๐๐,๐๐๐	๒๐๐,๐๐๐	๒๐๐,๐๐๐	๒๐๐,๐๐๐	ร้อยละ ของ จำนวน ครัวเรือน ที่เพิ่มขึ้น	ประชาชนใน พื้นที่ มีน้ำประปา ใช้อุปโภค อย่างทั่วถึง	กองช่าง
๑๒๕	โครงการปรับปรุง ระบบสูบน้ำบ้าน หนองใหญ่ หมู่ที่ ๒ (หนองน้ำบ้าน หนองใหญ่)	เพื่อใช้ในระบบ ประปาของ องค์การบริหาร ส่วนตำบลหนอง ใหญ่	ปรับปรุงระบบสูบน้ำ ตามโครงการ	๓๐๐,๐๐๐	๓๐๐,๐๐๐	๓๐๐,๐๐๐	๓๐๐,๐๐๐	๓๐๐,๐๐๐	ร้อยละ ของ ประชาชน ในพื้นที่	สามารถสูบน้ำ เพื่อผลิต น้ำประปาให้ เพียงพอ และ มี ประสิทธิภาพ	กองช่าง

แผนงานอุตสาหกรรมและการโยธา

ลำดับ ที่	โครงการ	วัตถุประสงค์	เป้าหมาย (ผลผลิตของ โครงการ)	งบประมาณ					ตัวชี้วัด (KPI)	ผลที่คาดว่าจะได้รับ	หน่วยงาน รับผิดชอบ หลัก
				๒๕๖๖ (บาท)	๒๕๖๗ (บาท)	๒๕๖๘ (บาท)	๒๕๖๙ (บาท)	๒๕๗๐ (บาท)			
๑๒๖	โครงการ ซ่อมแซมประปา หมู่บ้าน อบต. หนองใหญ่	เพื่อให้งานด้าน กิจการประปามี ประสิทธิภาพ	ซ่อมแซมระบบ ประปาหมู่บ้านที่ ชำรุดในพื้นที่ อบต.หนองใหญ่	๓๐๐,๐๐๐	๓๐๐,๐๐๐	๓๐๐,๐๐๐	๓๐๐,๐๐๐	๓๐๐,๐๐๐	ร้อยละ ของ ประชาชน ที่ใช้ บริการ ประปา	ประชาชนใน พื้นที่ อบต. หนองใหญ่ มีน้ำใช้เพื่อ การอุปโภค บริโภคได้ อย่างทั่วถึง และเพียงพอ	กองช่าง
๑๒๗	โครงการก่อสร้าง โรงกรองน้ำระบบ ประปาผิวดิน	เพื่อให้ประชาชน ได้มีน้ำใช้อุปโภค ได้อย่างมี ประสิทธิภาพ	ก่อสร้างโรงกรอง น้ำระบบประปา ผิวดิน ตามแบบ กองช่าง อบต. หนองใหญ่	๑,๐๐๐,๐๐๐	๑,๐๐๐,๐๐๐	๑,๐๐๐,๐๐๐	๑,๐๐๐,๐๐๐	๑,๐๐๐,๐๐๐	ร้อยละ ของ ประชาชน ใช้บริการ ประปา	ประชาชนมี น้ำใช้เพื่อ การอุปโภค อย่างทั่วถึง และมี ประสิทธิภา พ	กองช่าง
๑๒๘	โครงการก่อสร้าง โรงสูบน้ำพร้อม ติดตั้งระบบสูบน้ำ บ้านหนองกับ หมู่ ที่ ๔ (จากหนอง ตะครอง – บ่อพัก น้ำบ้านหนองกับ)	เพื่อใช้ในระบบ ประปาหมู่บ้าน บ้านหนองกับ	ก่อสร้างโรงสูบน้ำ พร้อมติดตั้งระบบ สูบน้ำ ตาม โครงการ	๕๐๐,๐๐๐	๕๐๐,๐๐๐	๕๐๐,๐๐๐	๕๐๐,๐๐๐	๕๐๐,๐๐๐	ร้อยละ ของ ประชาชน ในพื้นที่	สามารถสูบน้ำ เพื่อผลิต น้ำประปาให้ เพียงพอ และ มี ประสิทธิภา พ	กองช่าง

## แผนงานอุตสาหกรรมและการโยธา

ลำดับ ที่	โครงการ	วัตถุประสงค์	เป้าหมาย (ผลผลิตของ โครงการ)	งบประมาณ					ตัวชี้วัด (KPI)	ผลที่คาดว่าจะ ได้รับ	หน่วยงาน รับผิดชอบ หลัก
				๒๕๖๖ (บาท)	๒๕๖๗ (บาท)	๒๕๖๘ (บาท)	๒๕๖๙ (บาท)	๒๕๗๐ (บาท)			
๑๒๙	โครงการวางท่อ ส่งน้ำประปาบ้าน พิชัยพัฒนา หมู่ที่ ๑๖ (จากหนอง หลักสอง - สระ ประปาหนอง กระทุ่ม)	เพื่อใช้ในระบบ ประปาหมู่บ้าน	วางท่อส่ง น้ำประปา ตาม โครงการ	๕๐๐,๐๐๐	๕๐๐,๐๐๐	๕๐๐,๐๐๐	๕๐๐,๐๐๐	๕๐๐,๐๐๐	ร้อยละ ของ ประชาชน ในพื้นที่	สามารถสูบน้ำ เพื่อผลิต น้ำประปาให้ เพียงพอ และ มี ประสิทธิภาพ	กองช่าง
๑๓๐	โครงการก่อสร้าง ประปา (หนอง หลักสอง)	เพื่อให้บริการ ประชาชนในพื้นที่	ก่อสร้างประปา ตามโครงการ	๒,๕๐๐,๐๐๐	๒,๕๐๐,๐๐๐	๒,๕๐๐,๐๐๐	๒,๕๐๐,๐๐๐	๒,๕๐๐,๐๐๐	ร้อยละ ของ ประชาชน ในพื้นที่	ประชาชนมี น้ำไว้ใช้ อุปโภค บริโภค	กองช่าง
๑๓๑	โครงการติดตั้ง ระบบพลังงาน แสงอาทิตย์ (โซลาร์ เซลล์) เพื่อใช้ใน ระบบประปา หมู่บ้าน อบต. หนองใหญ่	เพื่อความมี ประสิทธิภาพใน การผลิตประปา หมู่บ้าน	ดำเนินการตาม โครงการของ อบต.หนองใหญ่	๓๐๐,๐๐๐	๓๐๐,๐๐๐	๓๐๐,๐๐๐	๓๐๐,๐๐๐	๓๐๐,๐๐๐	ร้อยละ ของ ประชาชน ในพื้นที่	ประชาชนมี น้ำไว้ใช้ อุปโภค บริโภค	กองช่าง

## แผนงานอุตสาหกรรมและการโยธา

ลำดับ ที่	โครงการ	วัตถุประสงค์	เป้าหมาย (ผลผลิตของ โครงการ)	งบประมาณ					ตัวชี้วัด (KPI)	ผลที่คาดว่าจะ ได้รับ	หน่วยงาน รับผิดชอบ หลัก
				๒๕๖๖ (บาท)	๒๕๖๗ (บาท)	๒๕๖๘ (บาท)	๒๕๖๙ (บาท)	๒๕๗๐ (บาท)			
๑๓๒	โครงการติดตั้งระบบพลังงานแสงอาทิตย์ (โซลาร์เซลล์) เพื่อใช้ในระบบประปาหมู่บ้าน บ้านหนองไผ่ หมู่ที่ ๕ และหมู่ที่ ๘	เพื่อมีความมีประสิทธิภาพในการผลิตประปาหมู่บ้าน	ดำเนินการตามโครงการของ อบต.หนองใหญ่	๓๐๐,๐๐๐	๓๐๐,๐๐๐	๓๐๐,๐๐๐	๓๐๐,๐๐๐	๓๐๐,๐๐๐	ร้อยละของประชาชนในพื้นที่	ประชาชนมีน้ำไว้ใช้อุปโภคบริโภค	กองช่าง
๑๓๓	โครงการติดตั้งระบบพลังงานแสงอาทิตย์ (โซลาร์เซลล์) เพื่อใช้ในระบบประปาหมู่บ้าน บ้านหนองตราด หมู่ที่ ๖	เพื่อมีความมีประสิทธิภาพในการผลิตประปาหมู่บ้าน	ดำเนินการตามโครงการของ อบต.หนองใหญ่	๓๐๐,๐๐๐	๓๐๐,๐๐๐	๓๐๐,๐๐๐	๓๐๐,๐๐๐	๓๐๐,๐๐๐	ร้อยละของประชาชนในพื้นที่	ประชาชนมีน้ำไว้ใช้อุปโภคบริโภค	กองช่าง
๑๓๔	โครงการติดตั้งระบบพลังงานแสงอาทิตย์ (โซลาร์เซลล์) เพื่อใช้ในระบบประปาหมู่บ้าน บ้านกระทุ่ม หมู่ที่ ๗	เพื่อมีความมีประสิทธิภาพในการผลิตประปาหมู่บ้าน	ดำเนินการตามโครงการของ อบต.หนองใหญ่	๓๐๐,๐๐๐	๓๐๐,๐๐๐	๓๐๐,๐๐๐	๓๐๐,๐๐๐	๓๐๐,๐๐๐	ร้อยละของประชาชนในพื้นที่	ประชาชนมีน้ำไว้ใช้อุปโภคบริโภค	กองช่าง

แผนงานอุตสาหกรรมและการโยธา

ลำดับ ที่	โครงการ	วัตถุประสงค์	เป้าหมาย (ผลผลิตของ โครงการ)	งบประมาณ					ตัวชี้วัด (KPI)	ผลที่คาดว่าจะ ได้รับ	หน่วยงาน รับผิดชอบ หลัก
				๒๕๖๖ (บาท)	๒๕๖๗ (บาท)	๒๕๖๘ (บาท)	๒๕๖๙ (บาท)	๒๕๗๐ (บาท)			
๑๓๕	โครงการติดตั้งระบบพลังงานแสงอาทิตย์ (โซลาร์เซลล์) เพื่อใช้ในระบบประปาหมู่บ้าน บ้านสมเจริญ หมู่ที่ ๔ และหมู่ที่ ๑๔	เพื่อควมมีประสิทธิภาพในการผลิตประปาหมู่บ้าน	ดำเนินการตามโครงการของ อบต.หนองใหญ่	๓๐๐,๐๐๐	๓๐๐,๐๐๐	๓๐๐,๐๐๐	๓๐๐,๐๐๐	๓๐๐,๐๐๐	ร้อยละของประชาชนในพื้นที่	ประชาชนมีน้ำไว้ใช้อุปโภคบริโภค	กองช่าง
๑๓๖	โครงการติดตั้งระบบพลังงานแสงอาทิตย์ (โซลาร์เซลล์) เพื่อใช้ในระบบประปาหมู่บ้าน บ้านน้อยชลประทาน หมู่ที่ ๑๕	เพื่อควมมีประสิทธิภาพในการผลิตประปาหมู่บ้าน	ดำเนินการตามโครงการของ อบต.หนองใหญ่	๓๐๐,๐๐๐	๓๐๐,๐๐๐	๓๐๐,๐๐๐	๓๐๐,๐๐๐	๓๐๐,๐๐๐	ร้อยละของประชาชนในพื้นที่	ประชาชนมีน้ำไว้ใช้อุปโภคบริโภค	กองช่าง
๑๓๗	โครงการปรับปรุงถนนเลียบลำห้วยนกยูงตำบลหนองใหญ่	เพื่อความสะดวกสบายในการสัญจรไปการเกษตร	ปรับปรุงถนนเลียบลำห้วยนกยูงตามแบบกองช่าง อบต.หนองใหญ่	๔,๐๐๐,๐๐๐	๔,๐๐๐,๐๐๐	๔,๐๐๐,๐๐๐	๔,๐๐๐,๐๐๐	๔,๐๐๐,๐๐๐	ร้อยละของประชาชนในพื้นที่	มีความสะดวกสบายในการสัญจรไปการเกษตร	กองช่าง
รวม	๑๓๗	-	-	๙๙,๑๕๘,๐๐๐	๙๙,๑๕๘,๐๐๐	๙๙,๑๕๘,๐๐๐	๙๙,๑๕๘,๐๐๐	๙๙,๑๕๘,๐๐๐	-	-	-

แผนงานการเกษตร

ลำดับ ที่	โครงการ	วัตถุประสงค์	เป้าหมาย (ผลผลิตของ โครงการ)	งบประมาณ					ตัวชี้วัด (KPI)	ผลที่คาดว่าจะได้รับ	หน่วยงาน รับผิดชอบ หลัก
				๒๕๖๖ (บาท)	๒๕๖๗ (บาท)	๒๕๖๘ (บาท)	๒๕๖๙ (บาท)	๒๕๗๐ (บาท)			
๑	โครงการขุดลอก หนองน้ำบ้าน หนองใหญ่ หมู่ที่ ๒	เพื่อให้ประชาชนได้ มีน้ำใช้อุปโภค บริโภคอย่าง เพียงพอ	ขุดลอกหนอง น้ำบ้านหนอง ใหญ่ ตาม โครงการ อบต. หนองใหญ่	๔๐๐,๐๐๐	๔๐๐,๐๐๐	๔๐๐,๐๐๐	๔๐๐,๐๐๐	๔๐๐,๐๐๐	ร้อยละ ของ ประชาชน ในพื้นที่	ประชาชนมี น้ำใช้เพื่อ การอุปโภค บริโภคอย่าง เพียงพอ	กองช่าง
๒	โครงการขุดลอก หนองกระสังหมู่ ที่ ๓ บ้านดอน ยong	เพื่อให้ประชาชนได้ มีน้ำใช้อุปโภค บริโภคอย่าง เพียงพอ	ขุดลอกหนอง กระสัง ตาม โครงการ อบต. หนองใหญ่	๙๐๐,๐๐๐	๙๐๐,๐๐๐	๙๐๐,๐๐๐	๙๐๐,๐๐๐	๙๐๐,๐๐๐	ร้อยละ ของ ประชาชน ในพื้นที่	ประชาชนมี น้ำใช้เพื่อ การอุปโภค บริโภคอย่าง เพียงพอ	กองช่าง
๓	โครงการขุดสระ วัดป่าบ้านดอน ยong หมู่ที่ ๓	เพื่อให้ประชาชนได้ มีน้ำใช้อุปโภค ใช้ ทำการเกษตรและ เลี้ยงสัตว์อย่าง เพียงพอ	ขุดสระน้ำบ้าน ดอนยong ตาม โครงการ อบต. หนองใหญ่	๒๐๐,๐๐๐	๒๐๐,๐๐๐	๒๐๐,๐๐๐	๒๐๐,๐๐๐	๒๐๐,๐๐๐	ร้อยละ ของ ประชาชน ในพื้นที่	ประชาชนมี น้ำใช้เพื่อ การอุปโภค ใช้ทำ การเกษตร และเลี้ยง สัตว์อย่าง เพียงพอ	กองช่าง

แผนงานการเกษตร

ลำดับ ที่	โครงการ	วัตถุประสงค์	เป้าหมาย (ผลผลิตของ โครงการ)	งบประมาณ					ตัวชี้วัด (KPI)	ผลที่คาดว่าจะ ได้รับ	หน่วยงาน รับผิดชอบ หลัก
				๒๕๖๖ (บาท)	๒๕๖๗ (บาท)	๒๕๖๘ (บาท)	๒๕๖๙ (บาท)	๒๕๗๐ (บาท)			
๔	โครงการขุดลอก สระน้ำ สาธารณะ ประโชยน์บ้าน ดอนยอ หมู่ที่ ๓ (ติดกับศาล เจ้า)	เพื่อให้ประชาชนได้ มีน้ำใช้อุปโภค ใช้ ทำการเกษตรและ เลี้ยงสัตว์อย่าง เพียงพอ	ขุดลอกสระน้ำ สาธารณะ ประโชยน์ ตาม โครงการ	๓๐๐,๐๐๐	๓๐๐,๐๐๐	๓๐๐,๐๐๐	๓๐๐,๐๐๐	๓๐๐,๐๐๐	ร้อยละ ของ ประชาชน ในพื้นที่	ประชาชนมี น้ำใช้เพื่อ การอุปโภค ใช้ทำ การเกษตร และเลี้ยง สัตว์อย่าง เพียงพอ	กองช่าง
๕	โครงการขุดลอก หนองน้ำสมัตตา งาบ้านดอนยอ หมู่ที่ ๓	เพื่อให้ประชาชนได้ มีน้ำใช้อุปโภค ใช้ ทำการเกษตรและ เลี้ยงสัตว์อย่าง พอเพียง	ขุดลอกหนอง สมัตตาตาม โครงการ	๓๐๐,๐๐๐	๓๐๐,๐๐๐	๓๐๐,๐๐๐	๓๐๐,๐๐๐	๓๐๐,๐๐๐	ร้อยละ ของ ประชาชน ในพื้นที่	ประชาชนมี น้ำใช้เพื่อ การอุปโภค ใช้ทำ การเกษตร และเลี้ยง สัตว์อย่าง เพียงพอ	กองช่าง
๖	โครงการขุดลอก ลำห้วยนกยูง บ้านหนองกับ หมู่ที่ ๔	เพื่อให้ประชาชนได้ มีน้ำใช้อุปโภค ใช้ ทำการเกษตรและ เลี้ยงสัตว์อย่าง เพียงพอ	ขุดลอกลำห้วย นกยูง ตาม โครงการ	๕๐๐,๐๐๐	๕๐๐,๐๐๐	๕๐๐,๐๐๐	๕๐๐,๐๐๐	๕๐๐,๐๐๐	ร้อยละ ของ ประชาชน ในพื้นที่	ประชาชนมี น้ำใช้เพื่อการ อุปโภค ใช้ทำ การเกษตร และเลี้ยงสัตว์ อย่างเพียงพอ	กองช่าง

แผนงานการเกษตร

แบบ ผ. ๐๒

ลำดับ ที่	โครงการ	วัตถุประสงค์	เป้าหมาย (ผลผลิตของ โครงการ)	งบประมาณ					ตัวชี้วัด (KPI)	ผลที่คาดว่าจะ ได้รับ	หน่วยงาน รับผิดชอบ หลัก
				๒๕๖๖ (บาท)	๒๕๖๗ (บาท)	๒๕๖๘ (บาท)	๒๕๖๙ (บาท)	๒๕๗๐ (บาท)			
๗	โครงการขุดลอก สระหมู่บ้าน บ้านหนองกับ หมู่ที่ ๔ (หนอง วัดเก่า)	เพื่อให้ประชาชนได้ มีน้ำใช้อุปโภค ใช้ ทำการเกษตรและ เลี้ยงสัตว์อย่าง เพียงพอ	ขุดลอกสระน้ำ ตามโครงการ	๓๐๐,๐๐๐	๓๐๐,๐๐๐	๓๐๐,๐๐๐	๓๐๐,๐๐๐	๓๐๐,๐๐๐	ร้อยละ ของ ประชาชน ในพื้นที่	ประชาชนมี น้ำใช้เพื่อ การอุปโภค ใช้ทำ การเกษตร และเลี้ยง สัตว์อย่าง เพียงพอ	กองช่าง
๘	โครงการขุดลอก หนองตะครอง บ้านหนองกับ หมู่ที่ ๔	เพื่อให้ประชาชนได้ มีน้ำใช้อุปโภค ใช้ ทำการเกษตรและ เลี้ยงสัตว์อย่าง เพียงพอ	ขุดลอกหนอง น้ำ ตาม โครงการ	๓๐๐,๐๐๐	๓๐๐,๐๐๐	๓๐๐,๐๐๐	๓๐๐,๐๐๐	๓๐๐,๐๐๐	ร้อยละ ของ ประชาชน ในพื้นที่	ประชาชนมี น้ำใช้เพื่อ การอุปโภค ใช้ทำ การเกษตร และเลี้ยง สัตว์อย่าง เพียงพอ	กองช่าง
๙	โครงการขุดลอก หนองไผ่ หมู่ที่ ๕ บ้านหนองไผ่	เพื่อให้ประชาชนได้ มีน้ำใช้อุปโภค ใช้ ทำการเกษตรและ เลี้ยงสัตว์อย่าง เพียงพอ	ขุดลอกหนอง น้ำ ตาม โครงการ	๙๐๐,๐๐๐	๙๐๐,๐๐๐	๙๐๐,๐๐๐	๙๐๐,๐๐๐	๙๐๐,๐๐๐	ร้อยละ ของ ประชาชน ในพื้นที่	ประชาชนมี น้ำใช้เพื่อการ อุปโภค ใช้ทำ การเกษตร และเลี้ยงสัตว์ อย่างเพียงพอ	กองช่าง



แผนงานการเกษตร

ลำดับ ที่	โครงการ	วัตถุประสงค์	เป้าหมาย (ผลผลิตของ โครงการ)	งบประมาณ					ตัวชี้วัด (KPI)	ผลที่คาดว่าจะ ได้รับ	หน่วยงาน รับผิดชอบ หลัก
				๒๕๖๖ (บาท)	๒๕๖๗ (บาท)	๒๕๖๘ (บาท)	๒๕๖๙ (บาท)	๒๕๗๐ (บาท)			
๑๐	โครงการขุดลอก ลำห้วยคลองไผ่ หมู่ที่ ๕ บ้าน หนองไผ่	เพื่อให้ประชาชนได้ มีน้ำใช้อุปโภค ใช้ ทำการเกษตรและ เลี้ยงสัตว์อย่าง เพียงพอ	ขุดลอกหนอง น้ำ ตาม โครงการ	๙๐๐,๐๐๐	๙๐๐,๐๐๐	๙๐๐,๐๐๐	๙๐๐,๐๐๐	๙๐๐,๐๐๐	ร้อยละ ของ ประชาชน ในพื้นที่	ประชาชนมี น้ำใช้เพื่อ การอุปโภค ใช้ทำ การเกษตร และเลี้ยง สัตว์อย่าง เพียงพอ	กองช่าง
๑๑	โครงการขุดลอก ลำห้วยหนอง ตราด หมู่ที่ ๖ บ้านหนองตราด	เพื่อให้ประชาชนได้ มีน้ำใช้อุปโภค ใช้ ทำการเกษตรและ เลี้ยงสัตว์อย่าง เพียงพอ	ขุดลอกหนอง น้ำ ตาม โครงการ	๙๐๐,๐๐๐	๙๐๐,๐๐๐	๙๐๐,๐๐๐	๙๐๐,๐๐๐	๙๐๐,๐๐๐	ร้อยละ ของ ประชาชน ในพื้นที่	ประชาชนมี น้ำใช้เพื่อ การอุปโภค ใช้ทำ การเกษตร และเลี้ยง สัตว์อย่าง เพียงพอ	กองช่าง
๑๒	โครงการขุด ลอกสระน้ำ บ้านหนองตราด หมู่ที่ ๖ (ข้างวัด บ้านหนอง ตราด)	เพื่อให้ประชาชนได้ มีน้ำใช้อุปโภค ใช้ ทำการเกษตรและ เลี้ยงสัตว์อย่าง เพียงพอ	ขุดลอกหนอง น้ำ ตาม โครงการ	๕๑๔,๐๐๐	๕๑๔,๐๐๐	๕๑๔,๐๐๐	๕๑๔,๐๐๐	๕๑๔,๐๐๐	ร้อยละ ของ ประชาชน ในพื้นที่	ประชาชนมี น้ำใช้เพื่อการ อุปโภค ใช้ทำ การเกษตร และเลี้ยงสัตว์ อย่างเพียงพอ	กองช่าง

แผนงานการเกษตร

แบบ ผ. ๐๒

ลำดับ ที่	โครงการ	วัตถุประสงค์	เป้าหมาย (ผลผลิตของ โครงการ)	งบประมาณ					ตัวชี้วัด (KPI)	ผลที่คาดว่าจะ ได้รับ	หน่วยงาน รับผิดชอบ หลัก
				๒๕๖๖ (บาท)	๒๕๖๗ (บาท)	๒๕๖๘ (บาท)	๒๕๖๙ (บาท)	๒๕๗๐ (บาท)			
๑๓	โครงการขุดลอก หนองสมิตขวาง หมู่ที่ ๖ บ้าน หนองตราด	เพื่อให้ประชาชนได้ มีน้ำใช้อุปโภค ใช้ ทำการเกษตรและ เลี้ยงสัตว์อย่าง เพียงพอ	ขุดลอกหนอง น้ำ ตาม โครงการ	๙๐๐,๐๐๐	๙๐๐,๐๐๐	๙๐๐,๐๐๐	๙๐๐,๐๐๐	๙๐๐,๐๐๐	ร้อยละ ของ เกษตรกร ในพื้นที่	ประชาชนมี น้ำใช้เพื่อ การอุปโภค ใช้ทำ การเกษตร และเลี้ยง สัตว์อย่าง เพียงพอ	กองช่าง
๑๔	โครงการขุดลอก สระประปาบ้าน หนองตราด หมู่ ที่ ๖	เพื่อให้ประชาชนได้ มีน้ำใช้อุปโภค บริโภคอย่าง เพียงพอ	ขุดลอกหนอง น้ำ ตาม โครงการ	๔๐๐,๐๐๐	๔๐๐,๐๐๐	๔๐๐,๐๐๐	๔๐๐,๐๐๐	๔๐๐,๐๐๐	ร้อยละ ของ ประชาชน ในพื้นที่	ประชาชนมี น้ำใช้เพื่อ การอุปโภค บริโภค เพียงพอ	กองช่าง
๑๕	โครงการขุดลอก หนองกระทุ่ม หมู่ที่ ๗ บ้าน กระทุ่ม	เพื่อให้ประชาชนได้ มีน้ำใช้อุปโภค บริโภคอย่าง เพียงพอ	ขุดลอกหนอง น้ำ ตาม โครงการ	๙๐๐,๐๐๐	๙๐๐,๐๐๐	๙๐๐,๐๐๐	๙๐๐,๐๐๐	๙๐๐,๐๐๐	ร้อยละ ของ ประชาชน ในพื้นที่	ประชาชนมี น้ำใช้เพื่อ การอุปโภค บริโภคอย่าง เพียงพอ	กองช่าง
๑๖	โครงการขุดลอก สระน้ำบ้านอา เกียน หมู่ที่ ๘ (สระประปา)	เพื่อใช้ในระบบ ประปาหมู่บ้าน	ขุดลอกสระ น้ำประปา ตาม โครงการ	๕๐๐,๐๐๐	๕๐๐,๐๐๐	๕๐๐,๐๐๐	๕๐๐,๐๐๐	๕๐๐,๐๐๐	ร้อยละ ของ ประชาชน ในพื้นที่	มีน้ำเพื่อผลิต น้ำประปาให้ เพียงพอ และ มี ประสิทธิภาพ	กองช่าง

แผนงานการเกษตร

แบบ ผ. ๐๒

ลำดับ ที่	โครงการ	วัตถุประสงค์	เป้าหมาย (ผลผลิตของ โครงการ)	งบประมาณ					ตัวชี้วัด (KPI)	ผลที่คาดว่าจะ ได้รับ	หน่วยงาน รับผิดชอบ หลัก
				๒๕๖๖ (บาท)	๒๕๖๗ (บาท)	๒๕๖๘ (บาท)	๒๕๖๙ (บาท)	๒๕๗๐ (บาท)			
๑๗	โครงการขุดลอก ลำห้วยนกงุง บ้านอาเกียน หมู่ที่ ๘	เพื่อให้ประชาชนได้ มีน้ำใช้อุปโภค ใช้ ทำการเกษตรและ เลี้ยงสัตว์อย่าง เพียงพอ	ขุดลอกลำห้วย นกงุง ตาม โครงการ	๕๐๐,๐๐๐	๕๐๐,๐๐๐	๕๐๐,๐๐๐	๕๐๐,๐๐๐	๕๐๐,๐๐๐	ร้อยละ ของ ประชาชน ในพื้นที่	ประชาชนมี น้ำใช้เพื่อ การอุปโภค ใช้ทำ การเกษตร และเลี้ยง สัตว์อย่าง เพียงพอ	กองช่าง
๑๘	โครงการขุดลอก ลำห้วยนกงุง บ้านคูขาด หมู่ที่ ๙	เพื่อให้ประชาชนได้ มีน้ำใช้อุปโภค ใช้ ทำการเกษตรและ เลี้ยงสัตว์อย่าง เพียงพอ	ขุดลอกลำห้วย นกงุง ตาม โครงการ	๕๐๐,๐๐๐	๕๐๐,๐๐๐	๕๐๐,๐๐๐	๕๐๐,๐๐๐	๕๐๐,๐๐๐	ร้อยละ ของ ประชาชน ในพื้นที่	ประชาชนมี น้ำใช้เพื่อ การอุปโภค ใช้ทำ การเกษตร และเลี้ยง สัตว์อย่าง เพียงพอ	กองช่าง
๑๙	โครงการขุดลอก สระน้ำ สาธารณะบ้าน ตะแบก หมู่ที่ ๑๐	เพื่อให้ประชาชนได้ มีน้ำใช้อุปโภค ใช้ ทำการเกษตรและ เลี้ยงสัตว์อย่าง เพียงพอ	ขุดลอกสระน้ำ ตามโครงการ	๕๐๐,๐๐๐	๕๐๐,๐๐๐	๕๐๐,๐๐๐	๕๐๐,๐๐๐	๕๐๐,๐๐๐	ร้อยละ ของ ประชาชน ในพื้นที่	ประชาชนมี น้ำใช้เพื่อการ อุปโภค ใช้ทำ การเกษตร และเลี้ยงสัตว์ อย่างเพียงพอ	กองช่าง

## แผนงานการเกษตร

ลำดับ ที่	โครงการ	วัตถุประสงค์	เป้าหมาย (ผลผลิตของ โครงการ)	งบประมาณ					ตัวชี้วัด (KPI)	ผลที่คาดว่าจะ ได้รับ	หน่วยงาน รับผิดชอบ หลัก
				๒๕๖๖ (บาท)	๒๕๖๗ (บาท)	๒๕๖๘ (บาท)	๒๕๖๙ (บาท)	๒๕๗๐ (บาท)			
๒๐	โครงการขุดลอก ลำห้วยนกงุง บ้านตะแบก หมู่ ที่ ๑๐	เพื่อให้ประชาชนได้ มีน้ำใช้อุปโภค ใช้ ทำการเกษตรและ เลี้ยงสัตว์อย่าง เพียงพอ	ขุดลอกลำห้วย นกงุง ตาม โครงการ	๕๐๐,๐๐๐	๕๐๐,๐๐๐	๕๐๐,๐๐๐	๕๐๐,๐๐๐	๕๐๐,๐๐๐	ร้อยละ ของ ประชาชน ในพื้นที่	ประชาชนมี น้ำใช้เพื่อ การอุปโภค ใช้ทำ การเกษตร และเลี้ยง สัตว์อย่าง เพียงพอ	กองช่าง
๒๑	โครงการขุดลอก ลำห้วยนกงุง บ้านสวายเดิม หมู่ที่ ๑๑	เพื่อให้ประชาชนได้ มีน้ำใช้อุปโภค ใช้ ทำการเกษตรและ เลี้ยงสัตว์อย่าง เพียงพอ	ขุดลอกลำห้วย นกงุง ตาม โครงการ	๕๐๐,๐๐๐	๕๐๐,๐๐๐	๕๐๐,๐๐๐	๕๐๐,๐๐๐	๕๐๐,๐๐๐	ร้อยละ ของ ประชาชน ในพื้นที่	ประชาชนมี น้ำใช้เพื่อ การอุปโภค ใช้ทำ การเกษตร และเลี้ยง สัตว์อย่าง เพียงพอ	กองช่าง
๒๒	โครงการขุดลอก สระน้ำหนองสะ ตราว บ้านสวาย เดิม หมู่ที่ ๑๑	เพื่อให้ประชาชนได้ มีน้ำใช้อุปโภค ใช้ ทำการเกษตรและ เลี้ยงสัตว์อย่าง เพียงพอ	ขุดลอกสระน้ำ ตามโครงการ	๓๐๐,๐๐๐	๓๐๐,๐๐๐	๓๐๐,๐๐๐	๓๐๐,๐๐๐	๓๐๐,๐๐๐	ร้อยละ ของ ประชาชน ในพื้นที่	ประชาชนมี น้ำใช้เพื่อการ อุปโภค ใช้ทำ การเกษตร และเลี้ยงสัตว์ อย่างเพียงพอ	กองช่าง

## แผนงานการเกษตร

ลำดับ ที่	โครงการ	วัตถุประสงค์	เป้าหมาย (ผลผลิตของ โครงการ)	งบประมาณ					ตัวชี้วัด (KPI)	ผลที่คาดว่าจะ ได้รับ	หน่วยงาน รับผิดชอบ หลัก
				๒๕๖๖ (บาท)	๒๕๖๗ (บาท)	๒๕๖๘ (บาท)	๒๕๖๙ (บาท)	๒๕๗๐ (บาท)			
๒๓	โครงการขุดลอก หนองบัว บ้าน หนองบัว หมู่ที่ ๑๒	เพื่อให้ประชาชนได้ มีน้ำใช้อุปโภค ใช้ ทำการเกษตรและ เลี้ยงสัตว์อย่าง เพียงพอ	ขุดลอกหนอง น้ำ ตาม โครงการ	๓๐๐,๐๐๐	๓๐๐,๐๐๐	๓๐๐,๐๐๐	๓๐๐,๐๐๐	๓๐๐,๐๐๐	ร้อยละ ของ ประชาชน ในพื้นที่	ประชาชนมี น้ำใช้เพื่อ การอุปโภค ใช้ทำ การเกษตร และเลี้ยง สัตว์อย่าง เพียงพอ	กองช่าง
๒๔	โครงการขุดลอก หนองพลวง บ้านโนนพลวง หมู่ที่ ๑๓	เพื่อให้ประชาชนได้ มีน้ำใช้อุปโภค ใช้ ทำการเกษตรและ เลี้ยงสัตว์อย่าง เพียงพอ	ขุดลอกหนอง น้ำ ตาม โครงการ	๓๐๐,๐๐๐	๓๐๐,๐๐๐	๓๐๐,๐๐๐	๓๐๐,๐๐๐	๓๐๐,๐๐๐	ร้อยละ ของ ประชาชน ในพื้นที่	ประชาชนมี น้ำใช้เพื่อ การอุปโภค ใช้ทำ การเกษตร และเลี้ยง สัตว์อย่าง เพียงพอ	กองช่าง
๒๕	โครงการขุดลอก คลองบอน หมู่ที่ ๑๔ บ้านสม เจริญ	เพื่อให้ประชาชนได้ มีน้ำใช้อุปโภคและ ทำการเกษตรอย่าง เพียงพอ	ขุดลอกหนอง น้ำ ตาม โครงการ	๙๐๐,๐๐๐	๙๐๐,๐๐๐	๙๐๐,๐๐๐	๙๐๐,๐๐๐	๙๐๐,๐๐๐	ร้อยละ ของ ประชาชน ในพื้นที่	ประชาชนมี น้ำใช้เพื่อการ อุปโภค ใช้ทำ การเกษตร และเลี้ยงสัตว์ อย่างเพียงพอ	กองช่าง

แผนงานการเกษตร

แบบ ผ. ๐๒

ลำดับ ที่	โครงการ	วัตถุประสงค์	เป้าหมาย (ผลผลิตของ โครงการ)	งบประมาณ					ตัวชี้วัด (KPI)	ผลที่คาดว่าจะ ได้รับ	หน่วยงาน รับผิดชอบ หลัก
				๒๕๖๖ (บาท)	๒๕๖๗ (บาท)	๒๕๖๘ (บาท)	๒๕๖๙ (บาท)	๒๕๗๐ (บาท)			
๒๖	โครงการขุดลอก สระน้ำประปา บ้านสมเจริญ หมู่ ที่ ๑๔	เพื่อใช้ในการผลิต ประปาหมู่บ้าน	ขุดลอกหนอง น้ำ ตาม โครงการ	๙๐๐,๐๐๐	๙๐๐,๐๐๐	๙๐๐,๐๐๐	๙๐๐,๐๐๐	๙๐๐,๐๐๐	ร้อยละ ของ ประชาชน ในพื้นที่	มีน้ำเพื่อผลิต น้ำประปาให้ เพียงพอ และ มี ประสิทธิภาพ	กองช่าง
๒๗	โครงการขุดลอก ลำห้วยนกงู บ้านสมเจริญ หมู่ที่ ๑๔	เพื่อให้ประชาชนได้ มีน้ำใช้อุปโภค ใช้ ทำการเกษตรและ เลี้ยงสัตว์อย่าง เพียงพอ	ขุดลอกลำห้วย นกงู ตาม โครงการ	๕๐๐,๐๐๐	๕๐๐,๐๐๐	๕๐๐,๐๐๐	๕๐๐,๐๐๐	๕๐๐,๐๐๐	ร้อยละ ของ ประชาชน ในพื้นที่	ประชาชนมี น้ำใช้เพื่อ การอุปโภค ใช้ทำ การเกษตร และเลี้ยง สัตว์อย่าง เพียงพอ	กองช่าง
๒๘	โครงการขุดลอก ลำห้วยตาแรม หมู่ที่ ๑๕ บ้าน น้อยชลประทาน	เพื่อให้ประชาชน ได้มีแหล่งน้ำไว้ใช้ เพื่อการ เกษตรกรรมและ เลี้ยงสัตว์อย่าง เพียงพอ	ขุดลอกลำห้วย ตามโครงการ	๙๐๐,๐๐๐	๙๐๐,๐๐๐	๙๐๐,๐๐๐	๙๐๐,๐๐๐	๙๐๐,๐๐๐	ร้อยละ ของ ประชาชน ในพื้นที่	ประชาชนมี น้ำใช้ เพื่อการ อุปโภค ใช้ ทำการเกษตร และเลี้ยงสัตว์ อย่างพอเพียง	กองช่าง

## แผนงานการเกษตร

ลำดับ ที่	โครงการ	วัตถุประสงค์	เป้าหมาย (ผลผลิตของ โครงการ)	งบประมาณ					ตัวชี้วัด (KPI)	ผลที่คาดว่าจะ ได้รับ	หน่วยงาน รับผิดชอบ หลัก
				๒๕๖๖ (บาท)	๒๕๖๗ (บาท)	๒๕๖๘ (บาท)	๒๕๖๙ (บาท)	๒๕๗๐ (บาท)			
๒๙	โครงการขุดสระ น้ำบ้านน้อย ชลประทาน หมู่ ที่ ๑๕ (สระ ประปาหมู่บ้าน)	เพื่อการผลิต น้ำประปาที่เพียงพอ ต่อการอุปโภค บริโภค	ขุดสระน้ำบ้าน น้อย ชลประทานตาม โครงการ	๙๐๐,๐๐๐	๙๐๐,๐๐๐	๙๐๐,๐๐๐	๙๐๐,๐๐๐	๙๐๐,๐๐๐	ร้อยละ ของ ประชาชน ในพื้นที่	ประชาชนมี น้ำใช้เพื่อการ อุปโภค อย่าง เพียงพอ	กองช่าง
๓๐	โครงการขุดลอก สระน้ำ สาธารณะ บ้าน พิชัยพัฒนา หมู่ ที่ ๑๖ (ข้างวัด ป่าพิชัยประชา สรรค์)	เพื่อให้ประชาชนได้ มีน้ำใช้อุปโภค ใช้ ทำการเกษตรและ เลี้ยงสัตว์อย่าง เพียงพอ	ขุดลอกสระน้ำ ตามโครงการ	๓๐๐,๐๐๐	๓๐๐,๐๐๐	๓๐๐,๐๐๐	๓๐๐,๐๐๐	๓๐๐,๐๐๐	ร้อยละ ของ ประชาชน ในพื้นที่	ประชาชนมี น้ำใช้เพื่อ การอุปโภค ใช้ทำ การเกษตร และเลี้ยง สัตว์อย่าง เพียงพอ	กองช่าง
๓๑	โครงการขุด คลองส่งน้ำ (จากหนองละลุ - หนองหลัก สอง)	เพื่อให้ประชาชนได้ มีน้ำใช้อุปโภค ใช้ ทำการเกษตรและ เลี้ยงสัตว์อย่าง เพียงพอ	ขุดลอกสระน้ำ ตามโครงการ	๙๐๐,๐๐๐	๙๐๐,๐๐๐	๙๐๐,๐๐๐	๙๐๐,๐๐๐	๙๐๐,๐๐๐	ร้อยละ ของ ประชาชน ในพื้นที่	ประชาชนมี น้ำใช้เพื่อ การอุปโภค ใช้ทำ การเกษตร และเลี้ยง สัตว์อย่าง เพียงพอ	กองช่าง

## แผนงานการเกษตร

ลำดับ ที่	โครงการ	วัตถุประสงค์	เป้าหมาย (ผลผลิตของ โครงการ)	งบประมาณ					ตัวชี้วัด (KPI)	ผลที่คาดว่าจะ ได้รับ	หน่วยงาน รับผิดชอบ หลัก
				๒๕๖๖ (บาท)	๒๕๖๗ (บาท)	๒๕๖๘ (บาท)	๒๕๖๙ (บาท)	๒๕๗๐ (บาท)			
๓๒	โครงการขุดเจาะ บ่อบาดาล บ้าน สวายตางวน หมู่ที่ ๑	เพื่อให้บริการ ประชาชนในพื้นที่	ขุดเจาะบ่อบาดาล ตาม โครงการ	๔๐๐,๐๐๐	๔๐๐,๐๐๐	๔๐๐,๐๐๐	๔๐๐,๐๐๐	๔๐๐,๐๐๐	ร้อยละ ของ ประชาชน ในพื้นที่	ประชาชนมี น้ำไว้ใช้ อุปโภค บริโภค	กองช่าง
๓๓	โครงการขุดเจาะ บ่อบาดาล บ้าน หนองใหญ่ หมู่ที่ ๒	เพื่อให้บริการ ประชาชนในพื้นที่	ขุดเจาะบ่อบาดาล ตาม โครงการ	๔๐๐,๐๐๐	๔๐๐,๐๐๐	๔๐๐,๐๐๐	๔๐๐,๐๐๐	๔๐๐,๐๐๐	ร้อยละ ของ ประชาชน ในพื้นที่	ประชาชนมี น้ำไว้ใช้ อุปโภค บริโภค	กองช่าง
๓๔	โครงการขุดเจาะ บ่อบาดาล บ้าน ดอนยง หมู่ที่ ๓	เพื่อให้บริการ ประชาชนในพื้นที่	ขุดเจาะบ่อบาดาล ตาม โครงการ	๔๐๐,๐๐๐	๔๐๐,๐๐๐	๔๐๐,๐๐๐	๔๐๐,๐๐๐	๔๐๐,๐๐๐	ร้อยละ ของ ประชาชน ในพื้นที่	ประชาชนมี น้ำไว้ใช้ อุปโภค บริโภค	กองช่าง
๓๕	โครงการขุดเจาะ บ่อบาดาล บ้าน หนองกบ หมู่ที่ ๔	เพื่อให้บริการ ประชาชนในพื้นที่	ขุดเจาะบ่อบาดาล ตาม โครงการ	๔๐๐,๐๐๐	๔๐๐,๐๐๐	๔๐๐,๐๐๐	๔๐๐,๐๐๐	๔๐๐,๐๐๐	ร้อยละ ของ ประชาชน ในพื้นที่	ประชาชนมี น้ำไว้ใช้ อุปโภค บริโภค	กองช่าง
๓๖	โครงการขุดเจาะ บ่อบาดาล บ้าน หนองไผ่ หมู่ที่ ๕	เพื่อให้บริการ ประชาชนในพื้นที่	ขุดเจาะบ่อบาดาล ตาม โครงการ	๔๐๐,๐๐๐	๔๐๐,๐๐๐	๔๐๐,๐๐๐	๔๐๐,๐๐๐	๔๐๐,๐๐๐	ร้อยละ ของ ประชาชน ในพื้นที่	ประชาชนมี น้ำไว้ใช้ อุปโภค บริโภค	กองช่าง



แผนงานการเกษตร

ลำดับ ที่	โครงการ	วัตถุประสงค์	เป้าหมาย (ผลผลิตของ โครงการ)	งบประมาณ					ตัวชี้วัด (KPI)	ผลที่คาดว่าจะ ได้รับ	หน่วยงาน รับผิดชอบ หลัก
				๒๕๖๖ (บาท)	๒๕๖๗ (บาท)	๒๕๖๘ (บาท)	๒๕๖๙ (บาท)	๒๕๗๐ (บาท)			
๓๗	โครงการขุดเจาะ บ่อบาดาล บ้าน หนองตราด หมู่ที่ ๖	เพื่อให้บริการ ประชาชนในพื้นที่	ขุดเจาะบ่อบาดาล ตาม โครงการ	๔๐๐,๐๐๐	๔๐๐,๐๐๐	๔๐๐,๐๐๐	๔๐๐,๐๐๐	๔๐๐,๐๐๐	ร้อยละ ของ ประชาชน ในพื้นที่	ประชาชนมี น้ำไว้ใช้ อุปโภค บริโภค	กองช่าง
๓๘	โครงการขุดเจาะ บ่อบาดาล บ้าน กระทุ่ม หมู่ที่ ๗	เพื่อให้บริการ ประชาชนในพื้นที่	ขุดเจาะบ่อบาดาล ตาม โครงการ	๔๐๐,๐๐๐	๔๐๐,๐๐๐	๔๐๐,๐๐๐	๔๐๐,๐๐๐	๔๐๐,๐๐๐	ร้อยละ ของ ประชาชน ในพื้นที่	ประชาชนมี น้ำไว้ใช้ อุปโภค บริโภค	กองช่าง
๓๙	โครงการขุดเจาะ บ่อบาดาล บ้าน อาเกียน หมู่ที่ ๘	เพื่อให้บริการ ประชาชนในพื้นที่	ขุดเจาะบ่อบาดาล ตาม โครงการ	๔๐๐,๐๐๐	๔๐๐,๐๐๐	๔๐๐,๐๐๐	๔๐๐,๐๐๐	๔๐๐,๐๐๐	ร้อยละ ของ ประชาชน ในพื้นที่	ประชาชนมี น้ำไว้ใช้ อุปโภค บริโภค	กองช่าง
๔๐	โครงการขุดเจาะ บ่อบาดาล บ้านคู ขาด หมู่ที่ ๙	เพื่อให้บริการ ประชาชนในพื้นที่	ขุดเจาะบ่อบาดาล ตาม โครงการ	๔๐๐,๐๐๐	๔๐๐,๐๐๐	๔๐๐,๐๐๐	๔๐๐,๐๐๐	๔๐๐,๐๐๐	ร้อยละ ของ ประชาชน ในพื้นที่	ประชาชนมี น้ำไว้ใช้ อุปโภค บริโภค	กองช่าง
๔๑	โครงการขุดเจาะ บ่อบาดาล บ้าน ตะแบก หมู่ที่ ๑๐	เพื่อให้บริการ ประชาชนในพื้นที่	ขุดเจาะบ่อบาดาล ตาม โครงการ	๔๐๐,๐๐๐	๔๐๐,๐๐๐	๔๐๐,๐๐๐	๔๐๐,๐๐๐	๔๐๐,๐๐๐	ร้อยละ ของ ประชาชน ในพื้นที่	ประชาชนมี น้ำไว้ใช้ อุปโภค บริโภค	กองช่าง

## แผนงานการเกษตร

ลำดับ ที่	โครงการ	วัตถุประสงค์	เป้าหมาย (ผลผลิตของ โครงการ)	งบประมาณ					ตัวชี้วัด (KPI)	ผลที่คาดว่าจะ ได้รับ	หน่วยงาน รับผิดชอบ หลัก
				๒๕๖๖ (บาท)	๒๕๖๗ (บาท)	๒๕๖๘ (บาท)	๒๕๖๙ (บาท)	๒๕๗๐ (บาท)			
๔๒	โครงการขุดเจาะ บ่อบาดาล บ้าน สวายเดิม หมู่ที่ ๑๑	เพื่อให้บริการ ประชาชนในพื้นที่	ขุดเจาะบ่อบาดาล ตาม โครงการ	๔๐๐,๐๐๐	๔๐๐,๐๐๐	๔๐๐,๐๐๐	๔๐๐,๐๐๐	๔๐๐,๐๐๐	ร้อยละ ของ ประชาชน ในพื้นที่	ประชาชนมี น้ำไว้ใช้ อุปโภค บริโภค	กองช่าง
๔๓	โครงการขุดเจาะ บ่อบาดาล บ้าน หนองบัว หมู่ที่ ๑๒	เพื่อให้บริการ ประชาชนในพื้นที่	ขุดเจาะบ่อบาดาล ตาม โครงการ	๔๐๐,๐๐๐	๔๐๐,๐๐๐	๔๐๐,๐๐๐	๔๐๐,๐๐๐	๔๐๐,๐๐๐	ร้อยละ ของ ประชาชน ในพื้นที่	ประชาชนมี น้ำไว้ใช้ อุปโภค บริโภค	กองช่าง
๔๔	โครงการขุดเจาะ บ่อบาดาล บ้าน โนนพลวง หมู่ที่ ๑๓	เพื่อให้บริการ ประชาชนในพื้นที่	ขุดเจาะบ่อบาดาล ตาม โครงการ	๔๐๐,๐๐๐	๔๐๐,๐๐๐	๔๐๐,๐๐๐	๔๐๐,๐๐๐	๔๐๐,๐๐๐	ร้อยละ ของ ประชาชน ในพื้นที่	ประชาชนมี น้ำไว้ใช้ อุปโภค บริโภค	กองช่าง
๔๕	โครงการขุดเจาะ บ่อบาดาล บ้าน สมเจริญ หมู่ที่ ๑๔	เพื่อให้บริการ ประชาชนในพื้นที่	ขุดเจาะบ่อบาดาล ตาม โครงการ	๔๐๐,๐๐๐	๔๐๐,๐๐๐	๔๐๐,๐๐๐	๔๐๐,๐๐๐	๔๐๐,๐๐๐	ร้อยละ ของ ประชาชน ในพื้นที่	ประชาชนมี น้ำไว้ใช้ อุปโภค บริโภค	กองช่าง
๔๖	โครงการขุดเจาะ บ่อบาดาล บ้าน น้อยชลประทาน หมู่ที่ ๑๕	เพื่อให้บริการ ประชาชนในพื้นที่	ขุดเจาะบ่อบาดาล ตาม โครงการ	๔๐๐,๐๐๐	๔๐๐,๐๐๐	๔๐๐,๐๐๐	๔๐๐,๐๐๐	๔๐๐,๐๐๐	ร้อยละ ของ ประชาชน ในพื้นที่	ประชาชนมี น้ำไว้ใช้ อุปโภค บริโภค	กองช่าง

แผนงานการเกษตร

ลำดับ ที่	โครงการ	วัตถุประสงค์	เป้าหมาย (ผลผลิตของ โครงการ)	งบประมาณ					ตัวชี้วัด (KPI)	ผลที่คาดว่าจะ ได้รับ	หน่วยงาน รับผิดชอบ หลัก
				๒๕๖๖ (บาท)	๒๕๖๗ (บาท)	๒๕๖๘ (บาท)	๒๕๖๙ (บาท)	๒๕๗๐ (บาท)			
๔๗	โครงการชุดเจาะ บ่อบาดาล บ้าน พิชัยพัฒนา หมู่ที่ ๑๖	เพื่อให้บริการ ประชาชนในพื้นที่	ชุดเจาะบ่อ บาดาล ตาม โครงการ	๔๐๐,๐๐๐	๔๐๐,๐๐๐	๔๐๐,๐๐๐	๔๐๐,๐๐๐	๔๐๐,๐๐๐	ร้อยละ ของ ประชาชน ในพื้นที่	ประชาชนมี น้ำไว้ใช้ อุปโภค บริโภค	กองช่าง
๔๘	โครงการชุดบ่อน้ำ สะอาดในเขต พื้นที่ อบต.หนอง ใหญ่	เพื่อให้ประชาชนได้ มีน้ำใช้บริโภคอย่าง เพียงพอ	ชุดบ่อน้ำตาม โครงการ หมู่ที่ ๑ - ๑๖	๙๐๐,๐๐๐	๙๐๐,๐๐๐	๙๐๐,๐๐๐	๙๐๐,๐๐๐	๙๐๐,๐๐๐	ร้อยละ ของ ประชาชน ในพื้นที่	ประชาชนมี น้ำใช้เพื่อการ บริโภคอย่าง เพียงพอ	กองช่าง
๔๙	โครงการล้อมรั้ว ลวดหนามรอบ สระน้ำประปา บ้านหนองไผ่ หมู่ ที่ ๕	เพื่อป้องกันการบุกรุก ของสัตว์เลื้อย และความปลอดภัย ของประชาชน	ล้อมรั้วลวด หนามรอบสระ น้ำประปา ตาม โครงการ	๑๐๐,๐๐๐	๑๐๐,๐๐๐	๑๐๐,๐๐๐	๑๐๐,๐๐๐	๑๐๐,๐๐๐	ร้อยละ ของ ประชาชน ในพื้นที่	ประชาชนได้ ใช้น้ำสะอาด และปลอดภัย	กองช่าง
๕๐	โครงการล้อมรั้ว ลวดหนามรอบ สระน้ำประปา บ้านหนองตราด หมู่ที่ ๖	เพื่อป้องกันการบุกรุก ของสัตว์เลื้อย และความปลอดภัย ของประชาชน	ล้อมรั้วลวด หนามรอบสระ น้ำประปา ตาม โครงการ	๑๐๐,๐๐๐	๑๐๐,๐๐๐	๑๐๐,๐๐๐	๑๐๐,๐๐๐	๑๐๐,๐๐๐	ร้อยละ ของ ประชาชน ในพื้นที่	ประชาชนได้ ใช้น้ำสะอาด และปลอดภัย	กองช่าง
๕๑	โครงการล้อมรั้ว ลวดหนามรอบ สระน้ำประปา บ้านกระทุ่ม หมู่ที่ ๗	เพื่อป้องกันการบุกรุก ของสัตว์เลื้อย และความปลอดภัย ของประชาชน	ล้อมรั้วลวด หนามรอบสระ น้ำประปา ตาม โครงการ	๑๐๐,๐๐๐	๑๐๐,๐๐๐	๑๐๐,๐๐๐	๑๐๐,๐๐๐	๑๐๐,๐๐๐	ร้อยละ ของ ประชาชน ในพื้นที่	ประชาชนได้ ใช้น้ำสะอาด และปลอดภัย	กองช่าง

แผนงานการเกษตร

ลำดับ ที่	โครงการ	วัตถุประสงค์	เป้าหมาย (ผลผลิตของ โครงการ)	งบประมาณ					ตัวชี้วัด (KPI)	ผลที่คาดว่าจะได้รับ	หน่วยงาน รับผิดชอบ หลัก
				๒๕๖๖ (บาท)	๒๕๖๗ (บาท)	๒๕๖๘ (บาท)	๒๕๖๙ (บาท)	๒๕๗๐ (บาท)			
๕๒	โครงการล้อมรั้ว ลวดหนามรอบ สระน้ำประปา บ้านอาเกียน หมู่ ที่ ๘	เพื่อป้องกันการบุกรุก ของสัตว์เลื้อย และความปลอดภัย ของประชาชน	ล้อมรั้วลวด หนามรอบสระ น้ำประปา ตาม โครงการ	๑๐๐,๐๐๐	๑๐๐,๐๐๐	๑๐๐,๐๐๐	๑๐๐,๐๐๐	๑๐๐,๐๐๐	ร้อยละ ของ ประชาชน ในพื้นที่	ประชาชนได้ ใช้น้ำสะอาด และปลอดภัย	กองช่าง
๕๓	โครงการล้อมรั้ว ลวดหนามรอบ สระน้ำประปา บ้านสมเจริญ หมู่ ที่ ๑๔	เพื่อป้องกันการบุกรุก ของสัตว์เลื้อย และความปลอดภัย ของประชาชน	ล้อมรั้วลวด หนามรอบสระ น้ำประปา ตาม โครงการ	๑๐๐,๐๐๐	๑๐๐,๐๐๐	๑๐๐,๐๐๐	๑๐๐,๐๐๐	๑๐๐,๐๐๐	ร้อยละ ของ ประชาชน ในพื้นที่	ประชาชนได้ ใช้น้ำสะอาด และปลอดภัย	กองช่าง
๕๔	โครงการล้อมรั้ว ลวดหนามรอบ สระน้ำประปา บ้านน้อย ชลประทาน หมู่ที่ ๑๕	เพื่อป้องกันการบุกรุก ของสัตว์เลื้อย และความปลอดภัย ของประชาชน	ล้อมรั้วลวด หนามรอบสระ น้ำประปา ตาม โครงการ	๑๐๐,๐๐๐	๑๐๐,๐๐๐	๑๐๐,๐๐๐	๑๐๐,๐๐๐	๑๐๐,๐๐๐	ร้อยละ ของ ประชาชน ในพื้นที่	ประชาชนได้ ใช้น้ำสะอาด และปลอดภัย	กองช่าง
๕๕	โครงการล้อมรั้ว ลวดหนามลำห้วย นกยูง หมู่ที่ ๔	เพื่อป้องกันการบุกรุก รุกคืบลำห้วย	ล้อมรั้วลวด หนาม ตาม โครงการ	๑๐๐,๐๐๐	๑๐๐,๐๐๐	๑๐๐,๐๐๐	๑๐๐,๐๐๐	๑๐๐,๐๐๐	ร้อยละ ของ ประชาชน ในพื้นที่	ป้องกันการ บุกรุกที่ สาธารณะ ประโยชน์ได้	กองช่าง

แผนงานการเกษตร

ลำดับ ที่	โครงการ	วัตถุประสงค์	เป้าหมาย (ผลผลิตของ โครงการ)	งบประมาณ					ตัวชี้วัด (KPI)	ผลที่คาดว่าจะได้รับ	หน่วยงาน รับผิดชอบ หลัก
				๒๕๖๖ (บาท)	๒๕๖๗ (บาท)	๒๕๖๘ (บาท)	๒๕๖๙ (บาท)	๒๕๗๐ (บาท)			
๕๖	โครงการล้อมรั้ว ลดหนามรอบป่า หนองตะครอง	เพื่อป้องกันการรุก ล้ำเขตป่า	ล้อมรั้วลด หนาม ตาม โครงการ	๓๐๐,๐๐๐	๓๐๐,๐๐๐	๓๐๐,๐๐๐	๓๐๐,๐๐๐	๓๐๐,๐๐๐	ร้อยละ ของ ประชาชน ในพื้นที่	ป้องกันการ บุกรุกที่ สาธารณะ ประโยชน์ได้	กองช่าง
๕๗	โครงการระบบ ธนาคารน้ำใต้ดิน บ้านสวายตางวน หมู่ที่ ๑	เพื่อแก้ไขปัญหาใน การบริหารจัดการ น้ำอย่างยั่งยืน	อุดหนุน คณะกรรมการ หมู่บ้าน บ้าน สวายตางวน หมู่ที่ ๑	๒๐,๐๐๐	๒๐,๐๐๐	๒๐,๐๐๐	๒๐,๐๐๐	๒๐,๐๐๐	ร้อยละ ของ ประชาชน ที่ได้รับ ประโยชน์	สามารถ แก้ไขปัญหา การบริหาร จัดการน้ำได้ อย่างยั่งยืน	กองช่าง
๕๘	โครงการระบบ ธนาคารน้ำใต้ดิน บ้านหนองใหญ่ หมู่ที่ ๒	เพื่อแก้ไขปัญหาใน การบริหารจัดการ น้ำอย่างยั่งยืน	อุดหนุน คณะกรรมการ หมู่บ้าน บ้าน หนองใหญ่ หมู่ ที่ ๒	๒๐,๐๐๐	๒๐,๐๐๐	๒๐,๐๐๐	๒๐,๐๐๐	๒๐,๐๐๐	ร้อยละ ของ ประชาชน ที่ได้รับ ประโยชน์	สามารถ แก้ไขปัญหา การบริหาร จัดการน้ำได้ อย่างยั่งยืน	กองช่าง
๕๙	โครงการระบบ ธนาคารน้ำใต้ดิน บ้านดอนยอ หมู่ ที่ ๓	เพื่อแก้ไขปัญหาใน การบริหารจัดการ น้ำอย่างยั่งยืน	อุดหนุน คณะกรรมการ หมู่บ้าน บ้าน ดอนยอ หมู่ที่ ๓	๒๐,๐๐๐	๒๐,๐๐๐	๒๐,๐๐๐	๒๐,๐๐๐	๒๐,๐๐๐	ร้อยละ ของ ประชาชน ที่ได้รับ ประโยชน์	สามารถ แก้ไขปัญหา การบริหาร จัดการน้ำได้ อย่างยั่งยืน	กองช่าง
๖๐	โครงการระบบ ธนาคารน้ำใต้ดิน บ้านหนองกับ หมู่ ที่ ๔	เพื่อแก้ไขปัญหาใน การบริหารจัดการ น้ำอย่างยั่งยืน	อุดหนุน คณะกรรมการ หมู่บ้าน บ้าน หนองกับ หมู่ที่ ๔	๒๐,๐๐๐	๒๐,๐๐๐	๒๐,๐๐๐	๒๐,๐๐๐	๒๐,๐๐๐	ร้อยละของ ประชาชน ที่ได้รับ ประโยชน์	สามารถแก้ไข ปัญหาการ บริหาร จัดการน้ำได้ อย่างยั่งยืน	กองช่าง

แผนงานการเกษตร

ลำดับ ที่	โครงการ	วัตถุประสงค์	เป้าหมาย (ผลผลิตของ โครงการ)	งบประมาณ					ตัวชี้วัด (KPI)	ผลที่คาดว่าจะ ได้รับ	หน่วยงาน รับผิดชอบ หลัก
				๒๕๖๖ (บาท)	๒๕๖๗ (บาท)	๒๕๖๘ (บาท)	๒๕๖๙ (บาท)	๒๕๗๐ (บาท)			
๖๑	โครงการระบบ ธนาคารน้ำใต้ดิน บ้านหนองไผ่ หมู่ ที่ ๕	เพื่อแก้ไขปัญหาใน การบริหารจัดการ น้ำอย่างยั่งยืน	อุดหนุน คณะกรรมการ หมู่บ้าน บ้าน หนองไผ่ หมู่ที่ ๕	๒๐,๐๐๐	๒๐,๐๐๐	๒๐,๐๐๐	๒๐,๐๐๐	๒๐,๐๐๐	ร้อยละ ของ ประชาชน ที่ได้รับ ประโยชน์	สามารถ แก้ไขปัญหา การบริหาร จัดการน้ำได้ อย่างยั่งยืน	กองช่าง
๖๒	โครงการระบบ ธนาคารน้ำใต้ดิน บ้านหนองตราด หมู่ที่ ๖	เพื่อแก้ไขปัญหาใน การบริหารจัดการ น้ำอย่างยั่งยืน	อุดหนุน คณะกรรมการ หมู่บ้าน บ้าน หนองตราด หมู่ ที่ ๖	๒๐,๐๐๐	๒๐,๐๐๐	๒๐,๐๐๐	๒๐,๐๐๐	๒๐,๐๐๐	ร้อยละ ของ ประชาชน ที่ได้รับ ประโยชน์	สามารถ แก้ไขปัญหา การบริหาร จัดการน้ำได้ อย่างยั่งยืน	กองช่าง
๖๓	โครงการระบบ ธนาคารน้ำใต้ดิน บ้านกระทุ่ม หมู่ที่ ๗	เพื่อแก้ไขปัญหาใน การบริหารจัดการ น้ำอย่างยั่งยืน	อุดหนุน คณะกรรมการ หมู่บ้าน บ้าน กระทุ่ม หมู่ที่ ๗	๒๐,๐๐๐	๒๐,๐๐๐	๒๐,๐๐๐	๒๐,๐๐๐	๒๐,๐๐๐	ร้อยละ ของ ประชาชน ที่ได้รับ ประโยชน์	สามารถ แก้ไขปัญหา การบริหาร จัดการน้ำได้ อย่างยั่งยืน	กองช่าง
๖๔	โครงการระบบ ธนาคารน้ำใต้ดิน บ้านอาเกียน หมู่ ที่ ๘	เพื่อแก้ไขปัญหาใน การบริหารจัดการ น้ำอย่างยั่งยืน	อุดหนุน คณะกรรมการ หมู่บ้าน บ้านอา เกียน หมู่ที่ ๘	๒๐,๐๐๐	๒๐,๐๐๐	๒๐,๐๐๐	๒๐,๐๐๐	๒๐,๐๐๐	ร้อยละ ของ ประชาชน ที่ได้รับ ประโยชน์	สามารถ แก้ไขปัญหา การบริหาร จัดการน้ำได้ อย่างยั่งยืน	กองช่าง

แผนงานการเกษตร

ลำดับ ที่	โครงการ	วัตถุประสงค์	เป้าหมาย (ผลผลิตของ โครงการ)	งบประมาณ					ตัวชี้วัด (KPI)	ผลที่คาดว่าจะ ได้รับ	หน่วยงาน รับผิดชอบ หลัก
				๒๕๖๖ (บาท)	๒๕๖๗ (บาท)	๒๕๖๘ (บาท)	๒๕๖๙ (บาท)	๒๕๗๐ (บาท)			
๖๕	โครงการระบบ ธนาคารน้ำใต้ดิน บ้านคูขาด หมู่ที่ ๙	เพื่อแก้ไขปัญหาใน การบริหารจัดการ น้ำอย่างยั่งยืน	อุดหนุน คณะกรรมการ หมู่บ้าน บ้านคู ขาด หมู่ที่ ๙	๒๐,๐๐๐	๒๐,๐๐๐	๒๐,๐๐๐	๒๐,๐๐๐	๒๐,๐๐๐	ร้อยละ ของ ประชาชน ที่ได้รับ ประโยชน์	สามารถ แก้ไขปัญหา การบริหาร จัดการน้ำได้ อย่างยั่งยืน	กองช่าง
๖๖	โครงการระบบ ธนาคารน้ำใต้ดิน บ้านตะแบก หมู่ที่ ๑๐	เพื่อแก้ไขปัญหาใน การบริหารจัดการ น้ำอย่างยั่งยืน	อุดหนุน คณะกรรมการ หมู่บ้าน บ้าน ตะแบก หมู่ที่ ๑๐	๒๐,๐๐๐	๒๐,๐๐๐	๒๐,๐๐๐	๒๐,๐๐๐	๒๐,๐๐๐	ร้อยละ ของ ประชาชน ที่ได้รับ ประโยชน์	สามารถ แก้ไขปัญหา การบริหาร จัดการน้ำได้ อย่างยั่งยืน	กองช่าง
๖๗	โครงการระบบ ธนาคารน้ำใต้ดิน บ้านสวายเดิม หมู่ ที่ ๑๑	เพื่อแก้ไขปัญหาใน การบริหารจัดการ น้ำอย่างยั่งยืน	อุดหนุน คณะกรรมการ หมู่บ้าน บ้าน สวายเดิม หมู่ที่ ๑๑	๒๐,๐๐๐	๒๐,๐๐๐	๒๐,๐๐๐	๒๐,๐๐๐	๒๐,๐๐๐	ร้อยละ ของ ประชาชน ที่ได้รับ ประโยชน์	สามารถ แก้ไขปัญหา การบริหาร จัดการน้ำได้ อย่างยั่งยืน	กองช่าง
๖๘	โครงการระบบ ธนาคารน้ำใต้ดิน บ้านหนองบัว หมู่ ที่ ๑๒	เพื่อแก้ไขปัญหาใน การบริหารจัดการ น้ำอย่างยั่งยืน	อุดหนุน คณะกรรมการ หมู่บ้าน บ้าน หนองบัว หมู่ที่ ๑๒	๒๐,๐๐๐	๒๐,๐๐๐	๒๐,๐๐๐	๒๐,๐๐๐	๒๐,๐๐๐	ร้อยละ ของ ประชาชน ที่ได้รับ ประโยชน์	สามารถ แก้ไขปัญหา การบริหาร จัดการน้ำได้ อย่างยั่งยืน	กองช่าง

แผนงานการเกษตร

ลำดับ ที่	โครงการ	วัตถุประสงค์	เป้าหมาย (ผลผลิตของ โครงการ)	งบประมาณ					ตัวชี้วัด (KPI)	ผลที่คาดว่าจะ ได้รับ	หน่วยงาน รับผิดชอบ หลัก
				๒๕๖๖ (บาท)	๒๕๖๗ (บาท)	๒๕๖๘ (บาท)	๒๕๖๙ (บาท)	๒๕๗๐ (บาท)			
๖๙	โครงการระบบ ธนาคารน้ำใต้ดิน บ้านโนนพลวง หมู่ที่ ๑๓	เพื่อแก้ไขปัญหาใน การบริหารจัดการ น้ำอย่างยั่งยืน	อุดหนุน คณะกรรมการ หมู่บ้าน บ้าน โนนพลวง หมู่ที่ ๑๓	๒๐,๐๐๐	๒๐,๐๐๐	๒๐,๐๐๐	๒๐,๐๐๐	๒๐,๐๐๐	ร้อยละ ของ ประชาชน ที่ได้รับ ประโยชน์	สามารถ แก้ไขปัญหา การบริหาร จัดการน้ำได้ อย่างยั่งยืน	กองช่าง
๗๐	โครงการระบบ ธนาคารน้ำใต้ดิน บ้านสมเจริญ หมู่ ที่ ๑๔	เพื่อแก้ไขปัญหาใน การบริหารจัดการ น้ำอย่างยั่งยืน	อุดหนุน คณะกรรมการ หมู่บ้าน บ้านสม เจริญ หมู่ที่ ๑๔	๒๐,๐๐๐	๒๐,๐๐๐	๒๐,๐๐๐	๒๐,๐๐๐	๒๐,๐๐๐	ร้อยละ ของ ประชาชน ที่ได้รับ ประโยชน์	สามารถ แก้ไขปัญหา การบริหาร จัดการน้ำได้ อย่างยั่งยืน	กองช่าง
๗๑	โครงการระบบ ธนาคารน้ำใต้ดิน บ้านน้อย ชลประทาน หมู่ที่ ๑๕	เพื่อแก้ไขปัญหาใน การบริหารจัดการ น้ำอย่างยั่งยืน	อุดหนุน คณะกรรมการ หมู่บ้าน บ้าน น้อย ชลประทาน หมู่ที่ ๑๕	๒๐,๐๐๐	๒๐,๐๐๐	๒๐,๐๐๐	๒๐,๐๐๐	๒๐,๐๐๐	ร้อยละ ของ ประชาชน ที่ได้รับ ประโยชน์	สามารถ แก้ไขปัญหา การบริหาร จัดการน้ำได้ อย่างยั่งยืน	กองช่าง
๗๒	โครงการระบบ ธนาคารน้ำใต้ดิน บ้านพิชัยพัฒนา หมู่ที่ ๑๖	เพื่อแก้ไขปัญหาใน การบริหารจัดการ น้ำอย่างยั่งยืน	อุดหนุน คณะกรรมการ หมู่บ้าน บ้าน พิชัยพัฒนา หมู่ ที่ ๑๖	๒๐,๐๐๐	๒๐,๐๐๐	๒๐,๐๐๐	๒๐,๐๐๐	๒๐,๐๐๐	ร้อยละ ของ ประชาชน ที่ได้รับ ประโยชน์	สามารถ แก้ไขปัญหา การบริหาร จัดการน้ำได้ อย่างยั่งยืน	กองช่าง



แผนงานการเกษตร

ลำดับ ที่	โครงการ	วัตถุประสงค์	เป้าหมาย (ผลผลิตของ โครงการ)	งบประมาณ					ตัวชี้วัด (KPI)	ผลที่คาดว่าจะ ได้รับ	หน่วยงาน รับผิดชอบ หลัก
				๒๕๖๖ (บาท)	๒๕๖๗ (บาท)	๒๕๖๘ (บาท)	๒๕๖๙ (บาท)	๒๕๗๐ (บาท)			
๗๓	โครงการระบบ ธนาคารน้ำใต้ดิน โรงเรียนวัดบ้าน สวายตาววน	เพื่อแก้ไขปัญหาใน การบริหารจัดการ น้ำอย่างยั่งยืน	อุดหนุน โรงเรียนวัดบ้าน สวายตาววน	๒๐,๐๐๐	๒๐,๐๐๐	๒๐,๐๐๐	๒๐,๐๐๐	๒๐,๐๐๐	ร้อยละ ของ ประชาชน ที่ได้รับ ประโยชน์	สามารถ แก้ไขปัญหา การบริหาร จัดการน้ำได้ อย่างยั่งยืน	กองช่าง
๗๔	โครงการระบบ ธนาคารน้ำใต้ดิน โรงเรียนบ้าน หนองใหญ่	เพื่อแก้ไขปัญหาใน การบริหารจัดการ น้ำอย่างยั่งยืน	อุดหนุน โรงเรียนบ้าน หนองใหญ่	๒๐,๐๐๐	๒๐,๐๐๐	๒๐,๐๐๐	๒๐,๐๐๐	๒๐,๐๐๐	ร้อยละ ของ ประชาชน ที่ได้รับ ประโยชน์	สามารถ แก้ไขปัญหา การบริหาร จัดการน้ำได้ อย่างยั่งยืน	กองช่าง
๗๕	โครงการระบบ ธนาคารน้ำใต้ดิน โรงเรียนบ้าน หนองกบ	เพื่อแก้ไขปัญหาใน การบริหารจัดการ น้ำอย่างยั่งยืน	อุดหนุน โรงเรียนบ้าน หนองกบ	๒๐,๐๐๐	๒๐,๐๐๐	๒๐,๐๐๐	๒๐,๐๐๐	๒๐,๐๐๐	ร้อยละ ของ ประชาชน ที่ได้รับ ประโยชน์	สามารถ แก้ไขปัญหา การบริหาร จัดการน้ำได้ อย่างยั่งยืน	กองช่าง
๗๖	โครงการระบบ ธนาคารน้ำใต้ดิน โรงเรียนบ้าน หนองไผ่	เพื่อแก้ไขปัญหาใน การบริหารจัดการ น้ำอย่างยั่งยืน	อุดหนุน โรงเรียนบ้าน หนองไผ่	๒๐,๐๐๐	๒๐,๐๐๐	๒๐,๐๐๐	๒๐,๐๐๐	๒๐,๐๐๐	ร้อยละ ของ ประชาชน ที่ได้รับ ประโยชน์	สามารถ แก้ไขปัญหา การบริหาร จัดการน้ำได้ อย่างยั่งยืน	กองช่าง

แผนงานการเกษตร

ลำดับ ที่	โครงการ	วัตถุประสงค์	เป้าหมาย (ผลผลิตของ โครงการ)	งบประมาณ					ตัวชี้วัด (KPI)	ผลที่คาดว่าจะ ได้รับ	หน่วยงาน รับผิดชอบ หลัก
				๒๕๖๖ (บาท)	๒๕๖๗ (บาท)	๒๕๖๘ (บาท)	๒๕๖๙ (บาท)	๒๕๗๐ (บาท)			
๗๗	โครงการก่อสร้าง ทำนบกั้นน้ำลำ ห้วยตาแรม บ้าน สวายตาวน หมู่ที่ ๑ (จากนาย ล้วน – นา นายมณี)	เพื่อเก็บกักน้ำไว้ทำ การเกษตรในพื้นที่	ก่อสร้างทำนบ กั้นน้ำลำห้วยตา แรม ตาม โครงการ	๒๐๐,๐๐๐	๒๐๐,๐๐๐	๒๐๐,๐๐๐	๒๐๐,๐๐๐	๒๐๐,๐๐๐	ร้อยละ ของ ประชาชน ในพื้นที่	ประชาชนใน พื้นที่มีน้ำไว้ใช้ ทำการเกษตร	กองช่าง
๗๘	โครงการ ก่อสร้างฝาย ชะลอน้ำคลอง ไผ่ หมู่ที่ ๕	เพื่อชะลอน้ำ และ เก็บกักน้ำไว้ทำ การเกษตร	ก่อสร้างฝาย ชะลอน้ำคลอง ไผ่ ตาม โครงการของ อบต.หนองใหญ่	๓๐๐,๐๐๐	๓๐๐,๐๐๐	๓๐๐,๐๐๐	๓๐๐,๐๐๐	๓๐๐,๐๐๐	ร้อยละ ของ ประชาชน ในพื้นที่	ประชาชนมี น้ำใช้เพื่อ การอุปโภค ใช้ทำ การเกษตร และเลี้ยง สัตว์อย่าง เพียงพอ	กองช่าง
๗๙	โครงการ ก่อสร้างบล็อก คอนเวร์สลาห้วย นกยูงบ้านหนอง กับ หมู่ที่ ๔	เพื่อป้องกันการ พังทลายของหน้า ดินและระบายน้ำ อย่างมี ประสิทธิภาพ	ก่อสร้างบล็อก คอนเวร์สลา ห้วยนกยูง ตาม โครงการของ อบต.หนองใหญ่	๒๐๐,๐๐๐	๒๐๐,๐๐๐	๒๐๐,๐๐๐	๒๐๐,๐๐๐	๒๐๐,๐๐๐	ร้อยละ ของ ประชาชน ในพื้นที่	การระบาย น้ำเป็นไป อย่างมี ประสิทธิภา พ	กองช่าง

แผนงานการเกษตร

ลำดับ ที่	โครงการ	วัตถุประสงค์	เป้าหมาย (ผลผลิตของ โครงการ)	งบประมาณ					ตัวชี้วัด (KPI)	ผลที่คาดว่าจะ ได้รับ	หน่วยงาน รับผิดชอบ หลัก
				๒๕๖๖ (บาท)	๒๕๖๗ (บาท)	๒๕๖๘ (บาท)	๒๕๖๙ (บาท)	๒๕๗๐ (บาท)			
๘๐	โครงการก่อสร้างบล็อกคอนกรีตหนองไผ่ หมู่ที่ ๕	เพื่อป้องกันการพังทลายของหน้าดินและระบายน้ำอย่างมีประสิทธิภาพ	ก่อสร้างบล็อกคอนกรีตหนองไผ่ ตามโครงการของอบต.หนองใหญ่	๒๐๐,๐๐๐	๒๐๐,๐๐๐	๒๐๐,๐๐๐	๒๐๐,๐๐๐	๒๐๐,๐๐๐	ร้อยละของประชาชนในพื้นที่	การระบายน้ำเป็นไปอย่างมีประสิทธิภาพ	กองช่าง
๘๑	โครงการวางท่อระบายน้ำลงสระหนองบัว บ้านบ้านกระทุ่ม หมู่ที่ ๗ (บ้านนางเกลี้ยง)	เพื่อเก็บกักน้ำไว้ผลิตประปา	วางท่อระบายน้ำ ตามโครงการ	๑๐๐,๐๐๐	๑๐๐,๐๐๐	๑๐๐,๐๐๐	๑๐๐,๐๐๐	๑๐๐,๐๐๐	ร้อยละของประชาชนในพื้นที่	มีน้ำไว้ผลิตประปาในพื้นที่	กองช่าง
๘๒	โครงการวางท่อระบายน้ำในเขตพื้นที่ ๑๐๐ ต.หนองใหญ่	เพื่อให้การระบายน้ำในพื้นที่เป็นไปอย่างมีประสิทธิภาพ	วางท่อระบายน้ำ ในพื้นที่ ๑๐๐ ต.หนองใหญ่ ตามสภาพพื้นที่ที่เหมาะสม	๒๐๐,๐๐๐	๒๐๐,๐๐๐	๒๐๐,๐๐๐	๒๐๐,๐๐๐	๒๐๐,๐๐๐	ร้อยละของประชาชนในพื้นที่	การระบายน้ำเป็นไปอย่างมีประสิทธิภาพ	กองช่าง
๘๓	โครงการวางท่อระบายน้ำคอนกรีตเสริมเหล็ก พร้อมบ่อพัก บ้านสวายตาววน หมู่ที่ ๑	เพื่อให้การระบายน้ำในพื้นที่เป็นไปอย่างมีประสิทธิภาพ	วางท่อระบายน้ำ ค.ส.ล. ตามโครงการ	๔๕๐,๐๐๐	๔๕๐,๐๐๐	๔๕๐,๐๐๐	๔๕๐,๐๐๐	๔๕๐,๐๐๐	ร้อยละของประชาชนในพื้นที่	การระบายน้ำเป็นไปอย่างมีประสิทธิภาพ	กองช่าง

แผนงานการเกษตร

ลำดับ ที่	โครงการ	วัตถุประสงค์	เป้าหมาย (ผลผลิตของ โครงการ)	งบประมาณ					ตัวชี้วัด (KPI)	ผลที่คาดว่าจะ ได้รับ	หน่วยงาน รับผิดชอบ หลัก
				๒๕๖๖ (บาท)	๒๕๖๗ (บาท)	๒๕๖๘ (บาท)	๒๕๖๙ (บาท)	๒๕๗๐ (บาท)			
๘๔	โครงการ ซ่อมแซมฝายกั้น น้ำบ้านอาเกียน หมู่ที่ ๘	เพื่อเก็บกักน้ำไว้ทำ การเกษตร	ซ่อมแซมฝาย กั้นน้ำ ตาม โครงการ	๓๐๐,๐๐๐	๓๐๐,๐๐๐	๓๐๐,๐๐๐	๓๐๐,๐๐๐	๓๐๐,๐๐๐	ร้อยละ ของ ประชาชน ในพื้นที่	ประชาชนมี น้ำใช้เพื่อ การอุปโภค ใช้ทำ การเกษตร และเลี้ยง สัตว์อย่าง พอเพียง	กองช่าง
๘๕	โครงการ ก่อสร้างแนวกัน น้ำลำห้วยนกงู บ้านอาเกียน หมู่ที่ ๘	เพื่อเก็บกักน้ำไว้ทำ การเกษตร	ก่อสร้างแนวกัน น้ำลำห้วยนกงู ตามโครงการ	๓๐๐,๐๐๐	๓๐๐,๐๐๐	๓๐๐,๐๐๐	๓๐๐,๐๐๐	๓๐๐,๐๐๐	ร้อยละ ของ ประชาชน ในพื้นที่	ประชาชนมี น้ำใช้เพื่อ การอุปโภค ใช้ทำ การเกษตร และเลี้ยง สัตว์อย่าง พอเพียง	กองช่าง
๘๖	โครงการ ก่อสร้างฝาย ชะลอน้ำลำห้วย นกงู บ้านสม เจริญ หมู่ที่ ๑๔	เพื่อชะลอน้ำ และ เก็บกักน้ำไว้ทำ การเกษตร	ก่อสร้างฝาย ชะลอน้ำลำห้วย นกงู ตาม โครงการของ อบต.หนองใหญ่	๓๐๐,๐๐๐	๓๐๐,๐๐๐	๓๐๐,๐๐๐	๓๐๐,๐๐๐	๓๐๐,๐๐๐	ร้อยละ ของ ประชาชน ในพื้นที่	ประชาชนมี น้ำใช้เพื่อการ อุปโภค ใช้ทำ การเกษตร และเลี้ยงสัตว์ อย่างพอเพียง	กองช่าง

## แผนงานการเกษตร

ลำดับ ที่	โครงการ	วัตถุประสงค์	เป้าหมาย (ผลผลิตของ โครงการ)	งบประมาณ					ตัวชี้วัด (KPI)	ผลที่คาดว่าจะ ได้รับ	หน่วยงาน รับผิดชอบ หลัก
				๒๕๖๖ (บาท)	๒๕๖๗ (บาท)	๒๕๖๘ (บาท)	๒๕๖๙ (บาท)	๒๕๗๐ (บาท)			
๘๗	โครงการ ก่อสร้างบล็อก คอนกรีตบ้าน สมเจริญ หมู่ที่ ๑๔	เพื่อป้องกันการ พังทลายของหน้า ดินและระบายน้ำ อย่างมี ประสิทธิภาพ	ก่อสร้างบล็อก คอนกรีตบ้าน สมเจริญ ตาม โครงการของ อบต.หนองใหญ่	๒๐๐,๐๐๐	๒๐๐,๐๐๐	๒๐๐,๐๐๐	๒๐๐,๐๐๐	๒๐๐,๐๐๐	ร้อยละ ของ ประชาชน ในพื้นที่	การระบาย น้ำเป็นไป อย่างมี ประสิทธิภา พ	กองช่าง
รวม	๘๗	-	-	๒๙,๒๖๔,๐๐๐	๒๙,๒๖๔,๐๐๐	๒๙,๒๖๔,๐๐๐	๒๙,๒๖๔,๐๐๐	๒๙,๒๖๔,๐๐๐	-	-	-

ก. ยุทธศาสตร์ชาติ ๒๐ ปี ยุทธศาสตร์ที่ ๓ ยุทธศาสตร์ชาติด้านการพัฒนาและเสริมสร้างศักยภาพทรัพยากรมนุษย์

ข. แผนพัฒนาเศรษฐกิจแห่งชาติฉบับที่ ๑๓ หมายความว่า ๙ ไทยมีความยากจนข้ามรุ่นลดลง และมีความคุ้มครองทางสังคมที่เพียงพอ เหมาะสม โดยการสนับสนุนครัวเรือนยากจนให้เข้าถึงการศึกษาและการพัฒนาทักษะอาชีพ ตลอดจนสร้างความคุ้มครองทางสังคมที่เหมาะสมและครอบคลุมคนทุกกลุ่ม

ค. Sustainable Development SDGs เป้าหมายที่ ๑๖ ส่งเสริมสังคมที่สงบสุขและครอบคลุมเพื่อการพัฒนาที่ยั่งยืน ให้ทุกคนเข้าถึงความยุติธรรม และสร้างสถาบันที่มีประสิทธิภาพรับผิดชอบ และครอบคลุมในทุกระดับ

ง. ยุทธศาสตร์จังหวัด ด้านที่ ๒ ด้านสังคมและคุณภาพชีวิต “คนบุรีรัมย์มีคุณภาพชีวิตที่ดีมั่นคง ยั่งยืน บนพื้นฐานความพอเพียง”

จ. ยุทธศาสตร์การพัฒนาขององค์กรปกครองส่วนท้องถิ่นในเขตจังหวัดที่ ๑. เมืองน่าอยู่และคุณภาพชีวิตที่ดี

๒. ยุทธศาสตร์การพัฒนาด้านเศรษฐกิจ

แผนงานสร้างความเข้มแข็งของชุมชน

ลำดับ ที่	โครงการ	วัตถุประสงค์	เป้าหมาย (ผลผลิตของ โครงการ)	งบประมาณ					ตัวชี้วัด (KPI)	ผลที่คาดว่าจะ ได้รับ	หน่วยงาน รับผิดชอบ หลัก
				๒๕๖๖ (บาท)	๒๕๖๗ (บาท)	๒๕๖๘ (บาท)	๒๕๖๙ (บาท)	๒๕๗๐ (บาท)			
๑	โครงการส่งเสริมอาชีพตามแนวปรัชญาเศรษฐกิจพอเพียงของพระบาทสมเด็จพระเจ้าอยู่หัวฯ	เพื่อให้ประชาชนมีความรู้ความเข้าใจปรัชญาเศรษฐกิจพอเพียง และสามารถนำไปประยุกต์ใช้ในชีวิตประจำวัน	ฝึกอบรมส่งเสริมอาชีพตามแนวปรัชญาเศรษฐกิจพอเพียง	๑๐๐,๐๐๐	๑๐๐,๐๐๐	๑๐๐,๐๐๐	๑๐๐,๐๐๐	๑๐๐,๐๐๐	ร้อยละของประชาชนในพื้นที่	ประชาชนมีหลัก และมีแนวทางในการดำรงชีวิตอยู่ได้โดยการพึ่งพาตนเอง	กองสวัสดิการสังคม
๒	โครงการส่งเสริมการปลูกผักสวนครัว ผักปลอดสารพิษและพืชสมุนไพรตามรั้วบ้าน	เพื่อให้ประชาชนได้ พึ่งพาตนเองได้	จัดหาเมล็ดพันธุ์และกล้าพันธุ์พืชผักสวนครัว และพืชสมุนไพรให้ประชาชนปลูก	๑๐๐,๐๐๐	๑๐๐,๐๐๐	๑๐๐,๐๐๐	๑๐๐,๐๐๐	๑๐๐,๐๐๐	ร้อยละของประชาชนในพื้นที่	ประชาชนพึ่งพาตัวเองได้	กองสวัสดิการสังคม

แผนงานสร้างความเข้มแข็งของชุมชน

ลำดับ ที่	โครงการ	วัตถุประสงค์	เป้าหมาย (ผลผลิตของ โครงการ)	งบประมาณ					ตัวชี้วัด (KPI)	ผลที่คาดว่าจะ ได้รับ	หน่วยงาน รับผิดชอบ หลัก
				๒๕๖๖ (บาท)	๒๕๖๗ (บาท)	๒๕๖๘ (บาท)	๒๕๖๙ (บาท)	๒๕๗๐ (บาท)			
๓	โครงการพัฒนา บทบาทสตรีตาม วิถีชีวิตเศรษฐกิจ พอเพียง	เพื่อให้กลุ่มสตรีมี ความเข้าใจ ปรัชญาเศรษฐกิจ พอเพียง ในชีวิต ประจำวัน	ฝึกอบรม กลุ่ม สตรี เพื่อให้ เรียนรู้ วิถี ชีวิตตามแนว ปรัชญา เศรษฐกิจ พอเพียง	๑๐๐,๐๐๐	๑๐๐,๐๐๐	๑๐๐,๐๐๐	๑๐๐,๐๐๐	๑๐๐,๐๐๐	ร้อยละ ของ ประชาชน ในพื้นที่	กลุ่มสตรีมี หลัก และมี แนวทางใน การดำรงชีวิต อยู่ได้โดยการ พึ่งพาตนเอง	กอง สวัสดิการ สังคม
๔	โครงการส่งเสริม อาชีพ ทอผ้า ไหมในครัวเรือน	เพื่อให้ประชาชนมี อาชีพเสริมและมี รายได้เพิ่ม	ส่งเสริมอาชีพ ทอผ้าไหมให้กับ ประชาชนใน พื้นที่ อบต. หนองใหญ่	๑๐๐,๐๐๐	๑๐๐,๐๐๐	๑๐๐,๐๐๐	๑๐๐,๐๐๐	๑๐๐,๐๐๐	ร้อยละ ของ ประชาชน ในพื้นที่	ประชาชนมี อาชีพเสริม และมีรายได้ เพิ่ม และมี คุณภาพชีวิต ที่ดีขึ้น	กอง สวัสดิการ สังคม
๕	โครงการส่งเสริม อาชีพ การทำ พวงหรีดและ ดอกไม้จันทน์ใน หมู่บ้าน	เพื่อให้ประชาชนมี อาชีพเสริมและมี รายได้เพิ่ม	ส่งเสริมอาชีพ การทำพวงหรีด และ ดอกไม้จันทน์แก่ ประชาชนใน พื้นที่ อบต.หนองใหญ่	๕๐,๐๐๐	๕๐,๐๐๐	๕๐,๐๐๐	๕๐,๐๐๐	๕๐,๐๐๐	ร้อยละ ของ ประชาชน ในพื้นที่	ประชาชนมี อาชีพเสริม และมีรายได้ เพิ่ม และมี คุณภาพชีวิต ที่ดีขึ้น	กอง สวัสดิการ สังคม

แผนงานสร้างความเข้มแข็งของชุมชน

ลำดับ ที่	โครงการ	วัตถุประสงค์	เป้าหมาย (ผลผลิตของ โครงการ)	งบประมาณ					ตัวชี้วัด (KPI)	ผลที่คาดว่าจะ ได้รับ	หน่วยงาน รับผิดชอบ หลัก
				๒๕๖๖ (บาท)	๒๕๖๗ (บาท)	๒๕๖๘ (บาท)	๒๕๖๙ (บาท)	๒๕๗๐ (บาท)			
๖	โครงการส่งเสริม สินค้าเกษตร ปลอดภัย (พืชผัก)	-เพื่อพัฒนา เกษตรกรให้ สามารถผลิตสินค้า ที่ปลอดภัยจาก สารเคมี	ฝึกอบรม และ ส่งเสริมให้กับ ประชาชน	๕๐,๐๐๐	๕๐,๐๐๐	๕๐,๐๐๐	๕๐,๐๐๐	๕๐,๐๐๐	ร้อยละ ของ ประชาชน ในพื้นที่	เกษตรกร บริโภค พืชผักที่ ปลอด สารพิษ	กอง สวัสดิการ สังคม
๗	ศูนย์บริการและ ถ่ายทอด เทคโนโลยีการเก ษตรประจำตำบล	เพื่อใช้เป็น ศูนย์กลางในการ ปฏิบัติงานระหว่าง เจ้าหน้าที่กระทรวง เกษตรกับเกษตรกร	ศูนย์บริการ และถ่ายทอด เทคโนโลยีการ เกษตรประจำ ตำบล จำนวน ๑ ศูนย์	๓๐,๐๐๐	๓๐,๐๐๐	๓๐,๐๐๐	๓๐,๐๐๐	๓๐,๐๐๐	ร้อยละ ของ ประชาชน ในพื้นที่	ใช้เป็นจุด บริการ ประชาชนใน พื้นที่แบบ เบ็ดเสร็จ	กอง สวัสดิการ สังคม
๘	โครงการศูนย์ จัดการศัตรูพืช ชุมชน	เพื่อใช้เป็นศูนย์ ถ่ายทอดความรู้ด้าน การกำจัดศัตรูพืช	จัดตั้งศูนย์ ถ่ายทอดความรู้ ด้านการกำจัด ศัตรูพืช	๖๐,๐๐๐	๖๐,๐๐๐	๖๐,๐๐๐	๖๐,๐๐๐	๖๐,๐๐๐	ร้อยละ ของ เกษตรกร ในพื้นที่	ศัตรูพืชลดลง และเพิ่ม ผลผลิตทาง การเกษตร	กอง สวัสดิการ สังคม
๙	ส่งเสริมกลุ่ม วิสาหกิจชุมชน และกลุ่มส่งเสริม อาชีพ	ให้กลุ่มวิสาหกิจ ชุมชนมีความรู้และ วัสดุอุปกรณ์ในการ ประกอบกิจกรรม	สนับสนุน งบประมาณให้ กลุ่มวิสาหกิจ ชุมชนและ กลุ่มส่งเสริม อาชีพ ในพื้นที่ อบต.หนอง ใหญ่	๒๐๐,๐๐๐	๒๐๐,๐๐๐	๒๐๐,๐๐๐	๒๐๐,๐๐๐	๒๐๐,๐๐๐	ร้อยละ ของ ประชาชน ในพื้นที่	ให้กลุ่มได้รับ ความรู้และ สามารถ พัฒนากลุ่ม ต่อไป	กอง สวัสดิการ สังคม



## แผนงานสร้างความเข้มแข็งของชุมชน

ลำดับ ที่	โครงการ	วัตถุประสงค์	เป้าหมาย (ผลผลิตของ โครงการ)	งบประมาณ					ตัวชี้วัด (KPI)	ผลที่คาดว่าจะ ได้รับ	หน่วยงาน รับผิดชอบ หลัก
				๒๕๖๖ (บาท)	๒๕๖๗ (บาท)	๒๕๖๘ (บาท)	๒๕๖๙ (บาท)	๒๕๗๐ (บาท)			
๑๐	ส่งเสริมอาชีพเด็ก และเยาวชน	เพื่อให้เด็กและ เยาวชนมีอาชีพ เสริมและมีรายได้ เพิ่ม	จัดฝึกอบรม และฝึกอาชีพ ให้เด็กและ เยาวชนของ อบต.หนอง ใหญ่	๕๐,๐๐๐	๕๐,๐๐๐	๕๐,๐๐๐	๕๐,๐๐๐	๕๐,๐๐๐	ร้อยละ ของ เยาวชนใน พื้นที่	เด็กและ เยาวชนมี อาชีพเสริม และมีรายได้ เพิ่ม	กอง สวัสดิการ สังคม
๑๑	โครงการ ฝึกอบรมการทอ เสื่อกก	-เพื่อพัฒนาอาชีพ ให้กับประชาชน	ฝึกอบรม และ ส่งเสริมให้กับ ประชาชน	๓๐,๐๐๐	๓๐,๐๐๐	๓๐,๐๐๐	๓๐,๐๐๐	๓๐,๐๐๐	ร้อยละ ของ ประชาชน ในพื้นที่	ประชาชนมี อาชีพและ รายได้	กอง สวัสดิการ สังคม
๑๒	โครงการฝึกอบรม การมัดหมี่ไหม	-เพื่อพัฒนาอาชีพ ให้กับประชาชน	ฝึกอบรม และ ส่งเสริมให้กับ ประชาชน	๖๐,๐๐๐	๖๐,๐๐๐	๖๐,๐๐๐	๖๐,๐๐๐	๖๐,๐๐๐	ร้อยละ ของ ประชาชน ในพื้นที่	ประชาชนมี อาชีพและ รายได้	กอง สวัสดิการ สังคม
๑๓	โครงการส่งเสริม อาชีพผลิตภัณฑ์ ถักสานตะกร้า จากเชือกฟางและ เส้นพลาสติก	-เพื่อพัฒนาอาชีพ ให้กับประชาชน	ฝึกอบรม และ ส่งเสริมให้กับ ประชาชน	๑๐๐,๐๐๐	๑๐๐,๐๐๐	๑๐๐,๐๐๐	๑๐๐,๐๐๐	๑๐๐,๐๐๐	ร้อยละ ของ ประชาชน ในพื้นที่	ประชาชนมี อาชีพและ รายได้	กอง สวัสดิการ สังคม

แผนงานสร้างความเข้มแข็งของชุมชน

ลำดับ ที่	โครงการ	วัตถุประสงค์	เป้าหมาย (ผลผลิตของ โครงการ)	งบประมาณ					ตัวชี้วัด (KPI)	ผลที่คาดว่าจะ ได้รับ	หน่วยงาน รับผิดชอบ หลัก
				๒๕๖๖ (บาท)	๒๕๖๗ (บาท)	๒๕๖๘ (บาท)	๒๕๖๙ (บาท)	๒๕๗๐ (บาท)			
๑๔	โครงการฝึกอบรมให้ความรู้แก่ผู้สูงอายุทำของชำร่วยและพวงหรีด	เพื่อพัฒนาอาชีพให้กับผู้สูงอายุ	จัดฝึกอบรมตามโครงการให้กับผู้สูงอายุในพื้นที่ อบต.หนองใหญ่	๕๐,๐๐๐	๕๐,๐๐๐	๕๐,๐๐๐	๕๐,๐๐๐	๕๐,๐๐๐	ร้อยละ ของ ผู้สูงอายุ พื้นที่	ผู้สูงอายุมี อาชีพและ รายได้ที่ เพิ่มขึ้น	กอง สวัสดิการ สังคม
๑๕	โครงการฝึกอบรมทำพวงกุญแจด้วยวัสดุต่าง ๆ	เพื่อส่งเสริมอาชีพให้แก่ประชาชนในชุมชน	จัดฝึกอบรมให้ความรู้เกี่ยวกับการทำพวงกุญแจ	๓๐,๐๐๐	๓๐,๐๐๐	๓๐,๐๐๐	๓๐,๐๐๐	๓๐,๐๐๐	ร้อยละ ของ ประชาชน ในพื้นที่	ประชาชนมี อาชีพเสริม/ มีรายได้ เพิ่มขึ้น/ใช้ เวลาว่างให้ เกิด ประโยชน์	กอง สวัสดิการ สังคม
๑๖	โครงการอบรมทำไม้กวาดดอกหญ้า	เพื่อส่งเสริมอาชีพให้แก่ประชาชนในชุมชน	ฝึกอบรมให้ความรู้เกี่ยวกับการทำไม้กวาดดอกหญ้า	๓๐,๐๐๐	๓๐,๐๐๐	๓๐,๐๐๐	๓๐,๐๐๐	๓๐,๐๐๐	ร้อยละ ของ ประชาชน ในพื้นที่	ประชาชนมี อาชีพเสริม/มี รายได้เพิ่มขึ้น /ใช้เวลาว่าง ให้เกิด ประโยชน์	กอง สวัสดิการ สังคม
๑๗	โครงการอบรมถักเปลายวนด้วยเชือกเศษผ้า	เพื่อส่งเสริมอาชีพให้แก่ประชาชนในชุมชน	ฝึกอบรมให้ความรู้เกี่ยวกับการถักเปลายวนด้วยเชือกเศษผ้า	๓๐,๐๐๐	๓๐,๐๐๐	๓๐,๐๐๐	๓๐,๐๐๐	๓๐,๐๐๐	ร้อยละ ของ ประชาชน ในพื้นที่	ประชาชนมี อาชีพเสริม/มี รายได้ เพิ่มขึ้น/ใช้ เวลาว่างให้ เกิดประโยชน์	กอง สวัสดิการ สังคม

แผนงานสร้างความเข้มแข็งของชุมชน

ลำดับ ที่	โครงการ	วัตถุประสงค์	เป้าหมาย (ผลผลิตของ โครงการ)	งบประมาณ					ตัวชี้วัด (KPI)	ผลที่คาดว่าจะ ได้รับ	หน่วยงาน รับผิดชอบ หลัก
				๒๕๖๖ (บาท)	๒๕๖๗ (บาท)	๒๕๖๘ (บาท)	๒๕๖๙ (บาท)	๒๕๗๐ (บาท)			
๑๘	โครงการอบรม ทำขนมพื้นบ้าน เพื่อการอนุรักษ์	เพื่อส่งเสริมอาชีพ ให้แก่ประชาชนใน ชุมชนและอนุรักษ์ ขนมพื้นบ้าน	ฝึกอบรมให้ ความรู้ เกี่ยวกับการ ทำขนม พื้นบ้าน	๕๐,๐๐๐	๕๐,๐๐๐	๕๐,๐๐๐	๕๐,๐๐๐	๕๐,๐๐๐	ร้อยละ ของ ประชาชน ในพื้นที่	ประชาชนมี อาชีพเสริม/ มีรายได้ เพิ่มขึ้น /ใช้เวลาว่าง ให้เกิด ประโยชน์	กอง สวัสดิการ สังคม
๑๙	โครงการอบรม การเพาะชำกล้า ไม้	เพื่อส่งเสริมอาชีพ ให้แก่ประชาชน ด้านการเพาะชำ กล้าไม้	ฝึกอบรมให้ ความรู้ด้าน การเพาะชำ กล้าไม้	๓๐,๐๐๐	๓๐,๐๐๐	๓๐,๐๐๐	๓๐,๐๐๐	๓๐,๐๐๐	ร้อยละ ของ ประชาชน ในพื้นที่	ประชาชนมี อาชีพเสริม/ มีรายได้ เพิ่มขึ้น/ใช้ เวลาว่างให้ เกิด ประโยชน์	กอง สวัสดิการ สังคม
๒๐	โครงการอบรม ทำน้ายาล้างจาน และสบู์เหลว	เพื่อส่งเสริมอาชีพ การทำน้ายาล้าง จานและสบู์เหลว	ฝึกอบรมให้ ความรู้ เกี่ยวกับการ ทำน้ายาล้าง จานและสบู์ เหลว	๔๐,๐๐๐	๔๐,๐๐๐	๔๐,๐๐๐	๔๐,๐๐๐	๔๐,๐๐๐	ร้อยละ ของ ประชาชน ในพื้นที่	ประชาชนมี อาชีพเสริม/ มีรายได้ เพิ่มขึ้น/ใช้ เวลาว่างให้ เกิด ประโยชน์	กอง สวัสดิการ สังคม

แผนงานสร้างความเข้มแข็งของชุมชน

ลำดับ ที่	โครงการ	วัตถุประสงค์	เป้าหมาย (ผลผลิตของ โครงการ)	งบประมาณ					ตัวชี้วัด (KPI)	ผลที่คาดว่าจะได้รับ	หน่วยงาน รับผิดชอบ หลัก
				๒๕๖๖ (บาท)	๒๕๖๗ (บาท)	๒๕๖๘ (บาท)	๒๕๖๙ (บาท)	๒๕๗๐ (บาท)			
๒๑	โครงการอบรม ซ่อมแซม เครื่องใช้ไฟฟ้า	เพื่อให้ประชาชนมี อาชีพเสริม พึ่งพา ตนเองได้	ฝึกอบรมให้ ความรู้การ ซ่อมแซม เครื่องใช้ไฟฟ้า	๕๐,๐๐๐	๕๐,๐๐๐	๕๐,๐๐๐	๕๐,๐๐๐	๕๐,๐๐๐	ร้อยละ ของ ประชาชน ในพื้นที่	ประชาชนมี อาชีพเสริม/ มีรายได้ เพิ่มขึ้น /ใช้เวลาว่าง ให้เกิด ประโยชน์	กอง สวัสดิการ สังคม
๒๒	โครงการอบรม จับผ้าในงานพิธี ต่าง ๆ	เพื่อให้ประชาชนมี ความรู้ในการจับ ผ้าในงานพิธีต่าง ๆ สามารถเป็นอาชีพ เสริมได้	ฝึกอบรมให้ ความรู้การจับ ผ้าในงานพิธี ต่างๆ	๓๐,๐๐๐	๓๐,๐๐๐	๓๐,๐๐๐	๓๐,๐๐๐	๓๐,๐๐๐	ร้อยละ ของ ประชาชน ในพื้นที่	ประชาชนมี อาชีพเสริม/ มีรายได้ เพิ่มขึ้น/ใช้ เวลาว่างให้ เกิด ประโยชน์	กอง สวัสดิการ สังคม
๒๓	โครงการส่งเสริม อาชีพคนพิการ	เพื่อให้คนพิการมี อาชีพเสริมและ รายได้เพิ่มขึ้น	ฝึกอบรม อาชีพให้กับ คนพิการ	๕๐,๐๐๐	๕๐,๐๐๐	๕๐,๐๐๐	๕๐,๐๐๐	๕๐,๐๐๐	ร้อยละ ของผู้ พิการใน พื้นที่	คนพิการมี อาชีพเสริม และรายได้ เพิ่มขึ้น	กอง สวัสดิการ สังคม

## แผนงานสร้างความเข้มแข็งของชุมชน

ลำดับ ที่	โครงการ	วัตถุประสงค์	เป้าหมาย (ผลผลิตของ โครงการ)	งบประมาณ					ตัวชี้วัด (KPI)	ผลที่คาดว่าจะ ได้รับ	หน่วยงาน รับผิดชอบ หลัก
				๒๕๖๖ (บาท)	๒๕๖๗ (บาท)	๒๕๖๘ (บาท)	๒๕๖๙ (บาท)	๒๕๗๐ (บาท)			
๒๔	โครงการส่งเสริมอาชีพการเลี้ยงไก่พื้นเมือง	เพื่อส่งเสริมอาชีพให้แก่ประชาชนในชุมชน	อุดหนุนงบประมาณให้แก่ชมรมเลี้ยงไก่พื้นเมือง	๓๐,๐๐๐	๓๐,๐๐๐	๓๐,๐๐๐	๓๐,๐๐๐	๓๐,๐๐๐	ร้อยละของประชาชนในพื้นที่	ประชาชนมีอาชีพเสริม/มีรายได้เพิ่มขึ้น/ใช้เวลาว่างให้เกิดประโยชน์	กองสวัสดิการสังคม
๒๕	โครงการส่งเสริมอาชีพปลูกหม่อนเลี้ยงไหม	-เพื่อพัฒนาอาชีพให้กับประชาชน	ฝึกอบรม และส่งเสริมให้กับประชาชน	๖๐,๐๐๐	๖๐,๐๐๐	๖๐,๐๐๐	๖๐,๐๐๐	๖๐,๐๐๐	ร้อยละของประชาชนในพื้นที่	ประชาชนมีอาชีพและรายได้	กองสวัสดิการสังคม
๒๖	โครงการส่งเสริมอาชีพจักสานกลุ่มผู้สูงอายุ	-เพื่อพัฒนาอาชีพให้กับประชาชน	ฝึกอบรม และส่งเสริมให้กับประชาชน	๖๐,๐๐๐	๖๐,๐๐๐	๖๐,๐๐๐	๖๐,๐๐๐	๖๐,๐๐๐	ร้อยละของประชาชนในพื้นที่	ประชาชนมีอาชีพและรายได้	กองสวัสดิการสังคม
๒๗	โครงการส่งเสริมอาชีพเศรษฐกิจชุมชน	เพื่อให้ประชาชนมีอาชีพเสริมและมีรายได้เพิ่ม	สนับสนุนส่งเสริมอาชีพในพื้นที่ อบต.หนองใหญ่	๑,๖๐๐,๐๐๐	๑,๖๐๐,๐๐๐	๑,๖๐๐,๐๐๐	๑,๖๐๐,๐๐๐	๑,๖๐๐,๐๐๐	ร้อยละของประชาชนในพื้นที่	ประชาชนมีอาชีพเสริมและมีรายได้เพิ่ม และมีคุณภาพชีวิตที่ดีขึ้น	กองสวัสดิการสังคม

แผนงานสร้างความเข้มแข็งของชุมชน

ลำดับ ที่	โครงการ	วัตถุประสงค์	เป้าหมาย (ผลผลิตของ โครงการ)	งบประมาณ					ตัวชี้วัด (KPI)	ผลที่คาดว่าจะ ได้รับ	หน่วยงาน รับผิดชอบ หลัก
				๒๕๖๖ (บาท)	๒๕๖๗ (บาท)	๒๕๖๘ (บาท)	๒๕๖๙ (บาท)	๒๕๗๐ (บาท)			
๒๘	โครงการ ฝึกอบรมการทำ ตุ๊กตา	เพื่อพัฒนาอาชีพ ให้กับประชาชน	ฝึกอบรม และ ส่งเสริมให้กับ ประชาชน	๓๐,๐๐๐	๓๐,๐๐๐	๓๐,๐๐๐	๓๐,๐๐๐	๓๐,๐๐๐	ร้อยละ ของ ประชาชน ในพื้นที่	ประชาชนมี อาชีพและ รายได้	กอง สวัสดิการ สังคม
๒๙	โครงการส่งเสริม อาชีพกลุ่มสตรี ตำบลหนองใหญ่	เพื่อส่งเสริมอาชีพ กลุ่มสตรี	อุดหนุน งบประมาณ ให้แก่กลุ่มสตรี ตำบลหนอง ใหญ่	๒๐๐,๐๐๐	๒๐๐,๐๐๐	๒๐๐,๐๐๐	๒๐๐,๐๐๐	๒๐๐,๐๐๐	ร้อยละ กลุ่มสตรี ในตำบล	กลุ่มสตรีมี อาชีพเสริม	กอง สวัสดิการ สังคม
รวม	๒๙	-	-	๓,๓๐๐,๐๐๐	๓,๓๐๐,๐๐๐	๓,๓๐๐,๐๐๐	๓,๓๐๐,๐๐๐	๓,๓๐๐,๐๐๐	-	-	-

ก. ยุทธศาสตร์ชาติ ๒๐ ปี ยุทธศาสตร์ ที่ ๒. ด้านการสร้างความสามารถในการแข่งขัน

ข. แผนพัฒนาเศรษฐกิจแห่งชาติฉบับที่ ๑๓ หมายความว่า ๑ ไทยเป็นประเทศชั้นนำด้านสินค้าเกษตรและเกษตรแปรรูปมูลค่าสูง หมายความว่า ๒ ไทยเป็นจุดหมายของการท่องเที่ยวที่เน้นคุณภาพและความยั่งยืน

ค. Sustainable Development SDGs เป้าหมายที่ ๘ : ส่งเสริมการเติบโตทางเศรษฐกิจที่ต่อเนื่อง ครอบคลุม และยั่งยืน การจ้างงานเต็มที่ มีผลิตภาพ และการมีงานที่เหมาะสมสำหรับทุกคน

ง. ยุทธศาสตร์จังหวัดที่ ๑.ด้านเศรษฐกิจ “เป็นศูนย์กลางการท่องเที่ยวอารยธรรมขอมกีฬามาตรฐานโลกและการพัฒนาเศรษฐกิจภายใต้พื้นฐานของการผลิตสินค้าเกษตรอุตสาหกรรม การท่องเที่ยวและบริการ”

จ. ยุทธศาสตร์การพัฒนาขององค์กรปกครองส่วนท้องถิ่นในเขตจังหวัดที่ ๑.เมืองน่าอยู่และคุณภาพชีวิตที่ดี ๒.การพัฒนาการท่องเที่ยวและกีฬา ๓.การพัฒนาเกษตรกรรมและอุตสาหกรรม

๑. ยุทธศาสตร์การพัฒนาด้านเศรษฐกิจ

แผนงานอุตสาหกรรมและการโยธา

ลำดับ ที่	โครงการ	วัตถุประสงค์	เป้าหมาย (ผลผลิตของ โครงการ)	งบประมาณ					ตัวชี้วัด (KPI)	ผลที่คาดว่าจะ ได้รับ	หน่วยงาน รับผิดชอบ หลัก
				๒๕๖๖ (บาท)	๒๕๖๗ (บาท)	๒๕๖๘ (บาท)	๒๕๖๙ (บาท)	๒๕๗๐ (บาท)			
๑	โครงการก่อสร้างโรงสีข้าวชุมชนพร้อมติดตั้งเครื่องสีข้าว	เพื่อพัฒนาการผลิตข้าว และลดต้นทุนในการแปรรูป	ก่อสร้างโรงสีข้าวพร้อมติดตั้งเครื่องสีข้าว ในพื้นที่ตำบลหนองใหญ่	๑,๐๐๐,๐๐๐	๑,๐๐๐,๐๐๐	๑,๐๐๐,๐๐๐	๑,๐๐๐,๐๐๐	๑,๐๐๐,๐๐๐	ร้อยละของเกษตรกรในพื้นที่	- ประชาชนลดต้นทุนในการสีข้าวและสะดวกขึ้น	สำนักปลัด
๒	โครงการก่อสร้างศูนย์สินค้าชุมชน	เพื่อเป็นสถานที่รองรับและจำหน่ายสินค้าของชุมชน	ก่อสร้างศูนย์สินค้าชุมชน จำนวน ๑ หลัง	๑๐๐,๐๐๐	๑๐๐,๐๐๐	๑๐๐,๐๐๐	๑๐๐,๐๐๐	๑๐๐,๐๐๐	ร้อยละของประชาชนในพื้นที่	- ประชาชนมีรายได้เพิ่มขึ้นจากการจำหน่ายสินค้าชุมชนที่ไกลขึ้น	สำนักปลัด
๓	โครงการก่อสร้างตลาดองค์การบริหารส่วนตำบลหนองใหญ่	เพื่อเป็นสถานที่รองรับและจำหน่ายสินค้าของชุมชน	ก่อสร้างตลาดในพื้นที่ตำบลหนองใหญ่	๑,๐๐๐,๐๐๐	๑,๐๐๐,๐๐๐	๑,๐๐๐,๐๐๐	๑,๐๐๐,๐๐๐	๑,๐๐๐,๐๐๐	ร้อยละของประชาชนในพื้นที่	- ประชาชนมีรายได้เพิ่มขึ้นจากการจำหน่ายสินค้าชุมชนที่ไกลขึ้น	กองช่าง
รวม	๒	-	-	๒,๑๐๐,๐๐๐	๒,๑๐๐,๐๐๐	๒,๑๐๐,๐๐๐	๒,๑๐๐,๐๐๐	๒,๑๐๐,๐๐๐	-	-	-

แผนงานการเกษตร

ลำดับ ที่	โครงการ	วัตถุประสงค์	เป้าหมาย (ผลผลิตของ โครงการ)	งบประมาณ					ตัวชี้วัด (KPI)	ผลที่คาดว่าจะ ได้รับ	หน่วยงาน รับผิดชอบ หลัก
				๒๕๖๖ (บาท)	๒๕๖๗ (บาท)	๒๕๖๘ (บาท)	๒๕๖๙ (บาท)	๒๕๗๐ (บาท)			
๑	โครงการ ฝึกอบรมและ ส่งเสริมการปลูก ข้าวหอมมะลิ เกษตรอินทรีย์	-เพื่อพัฒนาการ ผลิตข้าวหอมมะลิ ให้ได้คุณภาพและ เพื่อลดต้นทุนการ ผลิต	ฝึกอบรม และ ส่งเสริมการผลิต ข้าวหอมมะลิ เกษตรอินทรีย์ ให้กับประชาชน	๑๐๐,๐๐๐	๑๐๐,๐๐๐	๑๐๐,๐๐๐	๑๐๐,๐๐๐	๑๐๐,๐๐๐	ร้อยละ ของ เกษตรกร ในพื้นที่	-ประชาชน ได้ข้าวหอม มะลิที่มี คุณภาพดี และ ประชาชนมี รายได้ เพิ่มขึ้น	สำนักปลัด
๒	โครงการจัดทำปุ๋ย อินทรีย์ - ชีวภาพ ชุมชน	เพื่อช่วยให้ ประชาชนได้ใช้ปุ๋ย ในราคาที่ต้นทุนต่ำ	สนับสนุนกลุ่ม ทำปุ๋ยอินทรีย์- ชีวภาพ	๑๐๐,๐๐๐	๑๐๐,๐๐๐	๑๐๐,๐๐๐	๑๐๐,๐๐๐	๑๐๐,๐๐๐	ร้อยละ ของ เกษตรกร ในพื้นที่	- ลดการใช้ สารเคมีและ ประชาชน พึ่งพาตัวเอง ได้	สำนักปลัด
๓	โครงการส่งเสริม สนับสนุนเมล็ด พันธุ์ข้าวพันธุ์ดี	เพื่อช่วยให้ ประชาชนปลูกข้าว ที่มีคุณภาพและเพิ่ม ผลผลิต	ส่งเสริมและ จัดหาเมล็ดพันธุ์ ข้าวพันธุ์ดีให้กับ ประชาชน	๕๐๐,๐๐๐	๕๐๐,๐๐๐	๕๐๐,๐๐๐	๕๐๐,๐๐๐	๕๐๐,๐๐๐	ร้อยละ ของ เกษตรกร ในพื้นที่	-ประชาชนได้ ข้าวหอมมะลิ ที่มีคุณภาพดี และ ประชาชนมี รายได้เพิ่มขึ้น	สำนักปลัด



แผนงานการเกษตร

ลำดับ ที่	โครงการ	วัตถุประสงค์	เป้าหมาย (ผลผลิตของ โครงการ)	งบประมาณ					ตัวชี้วัด (KPI)	ผลที่คาดว่าจะ ได้รับ	หน่วยงาน รับผิดชอบ หลัก
				๒๕๖๖ (บาท)	๒๕๖๗ (บาท)	๒๕๖๘ (บาท)	๒๕๖๙ (บาท)	๒๕๗๐ (บาท)			
๔	โครงการฝึกอบรม เกษตรกรผู้นำ (เกษตรกรหมู่บ้าน)	เพื่อให้เกษตรกรที่มี ปริญญา ให้นำการ เพิ่มผลผลิตทาง การเกษตร	จัดฝึกอบรม ด้านการเกษตร ให้กับตัวแทน หมู่บ้านในพื้นที่	๘๒,๒๐๐	๘๒,๒๐๐	๘๒,๒๐๐	๘๒,๒๐๐	๘๒,๒๐๐	ร้อยละ ของ ผลผลิต ทาง การเกษตร	ผลผลิตทาง การเกษตร ของ ประชาชนที่ เพิ่มขึ้น	สำนักปลัด
๕	โครงการส่งเสริม การปลูกเงาะดำหลัง การเก็บเกี่ยวข้าว นาปี	เพื่อเพิ่มรายได้ให้ เกษตรกร	ฝึกอบรม และ ส่งเสริมการ ปลูกเงาะดำกับ ประชาชน	๓๐,๐๐๐	๓๐,๐๐๐	๓๐,๐๐๐	๓๐,๐๐๐	๓๐,๐๐๐	ร้อยละ ของ เกษตรกร ในพื้นที่	เกษตรกรมี อาชีพเสริม หลังการเก็บ เกี่ยว	สำนักปลัด
๖	โครงการส่งเสริม ปลูกพืชปรับปรุง บำรุงดินหรือปุ๋ย พืชสด (ปอเทือง , ถั่วลิสง)	ปรับปรุงบำรุงดิน ลดต้นทุนการผลิต และเป็นรายได้เสริม	ฝึกอบรม และ ส่งเสริมการ ปลูกพืช ปรับปรุงบำรุง ดินหรือปุ๋ยพืช สด	๖๐,๐๐๐	๖๐,๐๐๐	๖๐,๐๐๐	๖๐,๐๐๐	๖๐,๐๐๐	ร้อยละ ของ เกษตรกร ในพื้นที่	เกษตรกรลด ต้นทุนการ ผลิต และมี รายได้เสริม	สำนักปลัด
รวม	๖	-	-	๘๗๒,๒๐๐	๘๗๒,๒๐๐	๘๗๒,๒๐๐	๘๗๒,๒๐๐	๘๗๒,๒๐๐	-	-	-

- ก. ยุทธศาสตร์ชาติ ๒๐ ปี ยุทธศาสตร์ที่ ๓ ยุทธศาสตร์ชาติด้านการพัฒนาและเสริมสร้างศักยภาพทรัพยากรมนุษย์ยุทธศาสตร์ชาติด้านการสร้างโอกาสและความเสมอภาคทางสังคม
- ข. แผนพัฒนาเศรษฐกิจแห่งชาติฉบับที่ ๑๓ หมายเหตุที่ ๙ ไทยมีความยากจนข้ามรุ่นลดลง และมีความคุ้มครองทางสังคมที่เพียงพอ เหมาะสม โดยการสนับสนุนครัวเรือนยากจนให้เข้าถึงการศึกษาและการพัฒนาทักษะอาชีพ ตลอดจนสร้างความคุ้มครองทางสังคมที่เหมาะสมและครอบคลุมคนทุกกลุ่ม
- ค. Sustainable Development SDGs เป้าหมายที่ ๑๖ ส่งเสริมสังคมที่สงบสุขและครอบคลุมเพื่อการพัฒนาที่ยั่งยืน ให้ทุกคนเข้าถึงความยุติธรรม และสร้างสถาบันที่มีประสิทธิภาพรับผิดชอบ และครอบคลุมในทุกระดับ
- ง. ยุทธศาสตร์จังหวัดที่ ๒ ด้านสังคมและคุณภาพชีวิต “คนบุรีรัมย์มีคุณภาพชีวิตที่ดีมั่นคง ยั่งยืน บนพื้นฐานความพอเพียง”
- จ. ยุทธศาสตร์การพัฒนาขององค์กรปกครองส่วนท้องถิ่นในเขตจังหวัดที่ ๑.เมืองน่าอยู่และคุณภาพชีวิตที่ดี

๓. ยุทธศาสตร์ด้านการพัฒนาคุณภาพชีวิต  
แผนงานงบกลาง

ลำดับ ที่	โครงการ	วัตถุประสงค์	เป้าหมาย (ผลผลิตของ โครงการ)	งบประมาณ					ตัวชี้วัด (KPI)	ผลที่คาดว่าจะ ได้รับ	หน่วยงาน รับผิดชอบ หลัก
				๒๕๖๖ (บาท)	๒๕๖๗ (บาท)	๒๕๖๘ (บาท)	๒๕๖๙ (บาท)	๒๕๗๐ (บาท)			
๑	โครงการ สงเคราะห์เบี้ยยัง ชีพผู้สูงอายุ	เพื่อให้การ ช่วยเหลือเป็นเงิน เบี้ยยังชีพสำหรับ ผู้สูงอายุ	ผู้สูงอายุ อายุ ๖๐ ปี ขึ้นไปใน พื้นที่ อบต. หนองใหญ่	๑๓,๐๐๐,๐๐๐	๑๓,๕๐๐,๐๐๐	๑๔,๐๐๐,๐๐๐	๑๔,๕๐๐,๐๐๐	๑๕,๐๐๐,๐๐๐	ร้อยละ ของ ผู้สูงอายุ ในพื้นที่	ผู้สูงอายุใน เขตพื้นที่ อบต. หนองใหญ่ ได้รับการดูแล เอาใจใส่	กองสวัสดิการ สังคม
๒	โครงการ สงเคราะห์เบี้ยยัง ชีพคนพิการ	เพื่อให้การ ช่วยเหลือเป็นเงิน เบี้ยยังชีพสำหรับ คนพิการ	คนพิการในเขต พื้นที่ อบต. หนองใหญ่	๓,๕๐๐,๐๐๐	๓,๗๐๐,๐๐๐	๓,๙๐๐,๐๐๐	๔,๑๐๐,๐๐๐	๔,๓๐๐,๐๐๐	ร้อยละ ของผู้ พิการใน พื้นที่	คนพิการใน เขตพื้นที่อบต. หนองใหญ่ ได้รับการดูแล เอาใจใส่	กองสวัสดิการ สังคม
๓	โครงการ สงเคราะห์เบี้ยยัง ชีพผู้ติดเชื้อโรค เอดส์	เพื่อให้การ ช่วยเหลือเป็นเงิน สวัสดิการสำหรับผู้ ติดเชื้อเอดส์	ผู้ติดเชื้อเอดส์ ในพื้นที่ อบต. หนองใหญ่	๖๐,๐๐๐	๖๐,๐๐๐	๖๐,๐๐๐	๖๐,๐๐๐	๖๐,๐๐๐	ร้อยละ ของผู้ติด เชื้อเอดส์ ในพื้นที่	สร้างขวัญและ กำลังใจในการ ดำเนินชีวิต ให้กับผู้ติดเชื้อ เอดส์	กองสวัสดิการ สังคม

## แผนงานงบกลาง

ลำดับ ที่	โครงการ	วัตถุประสงค์	เป้าหมาย (ผลผลิตของ โครงการ)	งบประมาณ					ตัวชี้วัด (KPI)	ผลที่คาดว่าจะ ได้รับ	หน่วยงาน รับผิดชอบ หลัก
				๒๕๖๖ (บาท)	๒๕๖๗ (บาท)	๒๕๖๘ (บาท)	๒๕๖๙ (บาท)	๒๕๗๐ (บาท)			
๔	โครงการส่งเสริม กองทุนสวัสดิการ ชุมชน	ส่งเสริมการ จัดบริการสาธารณะ ทั้งด้านสังคม สงเคราะห์และ คุณภาพชีวิต	ส่งเสริม สนับสนุน กองทุน สวัสดิการชุมชน	๑๐๐,๐๐๐	๑๐๐,๐๐๐	๑๐๐,๐๐๐	๑๐๐,๐๐๐	๑๐๐,๐๐๐	ร้อยละ ของ ประชาชน ในพื้นที่	ประชาชน ได้รับการ ช่วยเหลือด้าน สวัสดิการจาก การสนับสนุน ของกองทุน	กองสวัสดิการ สังคม
๕	โครงการสมทบ เงินกองทุน หลักประกัน สุขภาพในระดับ ท้องถิ่นหรือ พื้นที่ อบต. หนองใหญ่	เพื่อการบริการ จัดการกองทุนให้ เป็นไปตาม วัตถุประสงค์	สมทบกองทุน หลักประกัน สุขภาพฯ อบต. หนองใหญ่ตาม ระเบียบที่ เกี่ยวข้อง	๒๐๐,๐๐๐	๒๐๐,๐๐๐	๒๐๐,๐๐๐	๒๐๐,๐๐๐	๒๐๐,๐๐๐	ร้อยละ ของ ประชาชน ในพื้นที่	การ ดำเนินงาน ของกองทุนฯ เป็นไปด้วย ความ เรียบร้อย	สำนักปลัด
รวม	๕	-	-	๑๖,๘๖๐,๐๐๐	๑๗,๕๖๐,๐๐๐	๑๘,๒๖๐,๐๐๐	๑๘,๙๖๐,๐๐๐	๑๙,๖๖๐,๐๐๐	-	-	-

## แผนงานรักษาความสงบภายใน

ลำดับ ที่	โครงการ	วัตถุประสงค์	เป้าหมาย (ผลผลิตของ โครงการ)	งบประมาณ					ตัวชี้วัด (KPI)	ผลที่คาดว่าจะ ได้รับ	หน่วยงาน รับผิดชอบ หลัก
				๒๕๖๖ (บาท)	๒๕๖๗ (บาท)	๒๕๖๘ (บาท)	๒๕๖๙ (บาท)	๒๕๗๐ (บาท)			
๑	โครงการฝึกอบรบ และทบทวน หลักสูตร อาสาสมัคร ป้องกันภัยฝ่าย พลเรือน (อปพร.)	เพื่อเพิ่ม ประสิทธิภาพด้าน การป้องกันและ บรรเทาสาธารณภัย	จัดฝึกอบรบ หลักสูตร อาสาสมัคร ป้องกันภัยฝ่าย พลเรือน (อปพร.) และ จัดฝึกอบรบ ทบทวน หลักสูตร อาสาสมัคร ป้องกันภัย ฝ่ายพลเรือน (อปพร.)	๒๐๐,๐๐๐	๒๐๐,๐๐๐	๒๐๐,๐๐๐	๒๐๐,๐๐๐	๒๐๐,๐๐๐	ร้อยละ ของ ประชาชน ในพื้นที่	งานป้องกัน และบรรเทา สาธารณภัย ของ อบต. เป็นไปอย่าง มีประสิทธิภาพ	สำนักปลัด

แผนงานรักษาความสงบภายใน

ลำดับ ที่	โครงการ	วัตถุประสงค์	เป้าหมาย (ผลผลิตของ โครงการ)	งบประมาณ					ตัวชี้วัด (KPI)	ผลที่คาดว่าจะ ได้รับ	หน่วยงาน รับผิดชอบ หลัก
				๒๕๖๖ (บาท)	๒๕๖๗ (บาท)	๒๕๖๘ (บาท)	๒๕๖๙ (บาท)	๒๕๗๐ (บาท)			
๒	โครงการตั้งจุด ตรวจและจุด บริการประชาชน ในช่วงเทศกาล	เพื่ออำนวยความสะดวก สะดวกให้แก่ ประชาชนในช่วง เทศกาล	ตั้งจุดตรวจและ จุดบริการ ประชาชน ในช่วงเทศกาล ปีใหม่/ สงกรานต์	๑๐๐,๐๐๐	๑๐๐,๐๐๐	๑๐๐,๐๐๐	๑๐๐,๐๐๐	๑๐๐,๐๐๐	ร้อยละ ของ ประชาชน ในพื้นที่	ประชาชน ได้รับความ สะดวกในการ เดินทาง ในช่วง เทศกาล สร้าง ความ ปลอดภัยใน ชีวิตและ ทรัพย์สิน	สำนักปลัด
๓	โครงการขับเคลื่อน ปลอดภัยสร้าง วินัยจราจร	เพื่อเสริมสร้างวินัย ในการขับขี่รถให้ ถูกกฎจราจร	ดำเนินการ ฝึกอบรมให้ ความรู้แก่ ประชาชนใน การขับขี่รถให้ ถูกกฎจราจร	๖๐,๐๐๐	๖๐,๐๐๐	๖๐,๐๐๐	๖๐,๐๐๐	๖๐,๐๐๐	ร้อยละ ของ ประชาชน ในพื้นที่	เกิดความ ปลอดภัยใน ชีวิตและ ทรัพย์สิน	สำนักปลัด
๔	โครงการฝึกอบรม การป้องกันและ บรรเทาสาธารณ ภัย	เพื่อเพิ่ม ประสิทธิภาพด้าน การป้องกันและ บรรเทาสาธารณภัย	จัดฝึกอบรม หลักสูตรด้านการ ป้องกันและ บรรเทาสาธารณ ภัย	๕๐,๐๐๐	๕๐,๐๐๐	๕๐,๐๐๐	๕๐,๐๐๐	๕๐,๐๐๐	ร้อยละ ของ ประชาชน ในพื้นที่	ประชาชนมี ความ ปลอดภัยใน ชีวิตและ ทรัพย์สิน	สำนักปลัด

แผนงานรักษาความสงบภายใน

ลำดับ ที่	โครงการ	วัตถุประสงค์	เป้าหมาย (ผลผลิตของ โครงการ)	งบประมาณ					ตัวชี้วัด (KPI)	ผลที่คาดว่าจะ ได้รับ	หน่วยงาน รับผิดชอบ หลัก
				๒๕๖๖ (บาท)	๒๕๖๗ (บาท)	๒๕๖๘ (บาท)	๒๕๖๙ (บาท)	๒๕๗๐ (บาท)			
๕	โครงการจัดการ แก้ไขปัญหาไฟ ป่าและหมอก ควัน	เพื่อลดปัญหาการ เกิดหมอกควันที่มี ผลต่อสุขภาพ อนามัยของ ประชาชนและการ คมนาคมสัญจร	จัดหลักสูตร ฝึกอบรม อาสาสมัคร ป้องกันไฟป่า และรณรงค์ ประชาสัมพันธ์ การควบคุมไฟป่า ในพื้นที่อบต. หนองใหญ่	๑๐๐,๐๐๐	๑๐๐,๐๐๐	๑๐๐,๐๐๐	๑๐๐,๐๐๐	๑๐๐,๐๐๐	ร้อยละ ของ ประชาชน ในพื้นที่	ประชาชนมี สุขภาพ อนามัยที่ดีขึ้น ปราศจาก หมอกควันที่ เป็นมลพิษ และลด อุบัติเหตุการ คมนาคม	สำนักปลัด
๖	โครงการติดตั้ง กล้องวงจรปิด ภายในหมู่บ้าน บ้านหนองใหญ่ หมู่ที่ ๒	เพื่อความปลอดภัย ต่อชีวิตและ ทรัพย์สินของ ประชาชนในพื้นที่	ติดตั้งกล้อง วงจรปิดตาม โครงการ	๑๐๐,๐๐๐	๑๐๐,๐๐๐	๑๐๐,๐๐๐	๑๐๐,๐๐๐	๑๐๐,๐๐๐	ร้อยละ ของ ประชาชน ในพื้นที่	ประชาชนมี ความปลอดภัย ต่อชีวิตและ ทรัพย์สิน	สำนักปลัด
๗	โครงการติดตั้ง กล้องวงจรปิด ภายในหมู่บ้าน บ้านโนนพลวง หมู่ที่ ๑๓	เพื่อความปลอดภัย ต่อชีวิตและ ทรัพย์สินของ ประชาชนในพื้นที่	ติดตั้งกล้อง วงจรปิดตาม โครงการ	๑๐๐,๐๐๐	๑๐๐,๐๐๐	๑๐๐,๐๐๐	๑๐๐,๐๐๐	๑๐๐,๐๐๐	ร้อยละ ของ ประชาชน ในพื้นที่	ประชาชนมี ความปลอดภัย ต่อชีวิตและ ทรัพย์สิน	สำนักปลัด
๘	โครงการฝึกอบรม ให้ความรู้ในการ ป้องกันและระงับ อัคคีภัยใน สถานศึกษา	เพื่อให้ความรู้แก่ เยาวชนในการ ป้องกันและระงับ อัคคีภัย และใน อนาคตจะเป็นกำลัง สำคัญให้กับท้องถิ่น	ฝึกอบรมการ ป้องกันและ ระงับอัคคีภัยแก่ เยาวชน จำนวน ๑๐๐ คน/ปี	๓๐,๐๐๐	๓๐,๐๐๐	๓๐,๐๐๐	๓๐,๐๐๐	๓๐,๐๐๐	จำนวนผู้ เข้ารับการ อบรม	ผู้เข้ารับการ อบรมได้รับ ความรู้และ สามารถ นำไปใช้เมื่อ เกิดเหตุการณ์ ได้	สำนักปลัด

แผนงานรักษาความสงบภายใน

ลำดับ ที่	โครงการ	วัตถุประสงค์	เป้าหมาย (ผลผลิตของ โครงการ)	งบประมาณ					ตัวชี้วัด (KPI)	ผลที่คาดว่าจะ ได้รับ	หน่วยงาน รับผิดชอบ หลัก
				๒๕๖๖ (บาท)	๒๕๖๗ (บาท)	๒๕๖๘ (บาท)	๒๕๖๙ (บาท)	๒๕๗๐ (บาท)			
๙	โครงการ ฝึกอบรบชุด ปฏิบัติการจิต อาสาภัยพิบัติ ประจำองค์การ บริหารส่วน ตำบลหนอง ใหญ่ หลักสูตร ทบทวน	เพื่อพัฒนาระบบการ ป้องกัน การเตรียมความ พร้อม และการสร้าง ภูมิคุ้มกันโดยพัฒนาภูมิ ความรู้และเสริมสร้าง ความเข้มแข็งระดับชุมชน ในการเฝ้าระวังและรับมือ กับสาธารณภัย ผู้เข้ารับ การฝึกอบรบสามารถ ช่วยเหลือการปฏิบัติงาน ของเจ้าพนักงานในการ ป้องกันและบรรเทาสา ธารณภัย ภายใต้กอง อำนาจการป้องกันและ บรรเทาสาธารณภัยแห่ง พื้นที่โดยมีผู้อำนวยการ ท้องถิ่นเป็นผู้ควบคุมและ สั่งการ	จัดโครงการ ฝึกอบรบชุด ปฏิบัติการจิต อาสาภัยพิบัติ ประจำองค์การ บริหารส่วน ตำบลหนอง ใหญ่ หลักสูตร ทบทวน	๑๐๐,๐๐๐	๑๐๐,๐๐๐	๑๐๐,๐๐๐	๑๐๐,๐๐๐	๑๐๐,๐๐๐	ประชาชน ร้อยละ ๑๐๐ ได้รับ ความ ช่วยเหลือ จากภัย พิบัติ	บรรเทา ความ เดือดร้อน ให้กับ ประชาชนที่ ประสบภัย พิบัติ	สำนักปลัด
๑๐	โครงการ ช่วยเหลือ ผู้ประสบภัย ธรรมชาติ ภัย ทางสังคม และภัยอื่นๆ	เพื่อสงเคราะห์ ช่วยเหลือผู้ประสบภัย ธรรมชาติ ภัยทาง สังคมและภัยอื่นๆ	ให้ความ ช่วยเหลือ ประชาชน ผู้ประสบภัย ธรรมชาติ ภัย ทางสังคมและภัย อื่นๆ ในพื้นที่ อบต. หนองใหญ่	๒๐๐,๐๐๐	๒๐๐,๐๐๐	๒๐๐,๐๐๐	๒๐๐,๐๐๐	๒๐๐,๐๐๐	ร้อยละของ ผู้ประสบ ภัยในพื้นที่	ประชาชน ได้รับการ ช่วยเหลือ และ บรรเทาปัญหา เบื้องต้น สำหรับ ผู้ประสบภัยใน ด้านต่างๆ	สำนักปลัด
รวม	๑๐	-	-	๑,๐๔๐,๐๐๐	๑,๐๔๐,๐๐๐	๑,๐๔๐,๐๐๐	๑,๐๔๐,๐๐๐	๑,๐๔๐,๐๐๐	-	-	-

แผนงานการศึกษา

ลำดับ ที่	โครงการ	วัตถุประสงค์	เป้าหมาย (ผลผลิตของ โครงการ)	งบประมาณ					ตัวชี้วัด (KPI)	ผลที่คาดว่าจะ ได้รับ	หน่วยงาน รับผิดชอบ หลัก
				๒๕๖๖ (บาท)	๒๕๖๗ (บาท)	๒๕๖๘ (บาท)	๒๕๖๙ (บาท)	๒๕๗๐ (บาท)			
๑	โครงการ กิจกรรมวันเด็ก แห่งชาติ	-เพื่อส่งเสริมและ ให้ความสำคัญกับ เด็กและเพื่อ ปลูกฝังสิ่งที่ดีงาม ให้กับเด็ก	ร่วมกิจกรรมวัน เด็กกับ สถานศึกษา- ศูนย์พัฒนาเด็ก ก่อนเกณฑ์ ใน วันเด็กแห่งชาติ	๑๐๐,๐๐๐	๑๐๐,๐๐๐	๑๐๐,๐๐๐	๑๐๐,๐๐๐	๑๐๐,๐๐๐	ร้อยละ๙๐ ของเด็ก นักเรียน ในพื้นที่	เด็กมีขวัญ และกำลังใจ และเด็ก ได้รับ ประสบการณ์ การ เรียนรู้ที่ กว้างขึ้น	กองการศึกษา ศาสนา และ วัฒนธรรม
๒	โครงการแข่งขัน กีฬาของศูนย์ พัฒนาเด็กเล็ก	เพื่อส่งเสริม พัฒนาการเด็ก เพื่อให้เด็กได้ทำ กิจกรรมร่วมกัน และเพื่อส่งเสริม ให้เด็กรักการออก กำลังกาย	ร่วมการแข่งขัน กีฬาของศูนย์ พัฒนาเด็กเล็ก ทุกแห่งในพื้นที่ อบต.หนองใหญ่	๓๐,๐๐๐	๓๐,๐๐๐	๓๐,๐๐๐	๓๐,๐๐๐	๓๐,๐๐๐	ร้อยละ ของเด็ก นักเรียน ในพื้นที่	เด็กรักการ ออกกำลัง กาย เด็กมี พัฒนาการ ด้านร่างกาย ที่ดี และเด็ก ได้ทำ กิจกรรม ร่วมกัน	กองการศึกษา ศาสนา และ วัฒนธรรม
๓	โครงการอบรม ผู้ปกครองเด็ก นักเรียน	เพื่อให้ผู้ปกครอง เด็กรู้จักวิธีการ ส่งเสริมพัฒนาการ เด็ก	จัดโครงการ อบรมผู้ปกครอง เด็กนักเรียน เกี่ยวกับการ ส่งเสริม พัฒนาการเด็ก ของศูนย์พัฒนา เด็กเล็กทุกแห่ง	๑๕,๐๐๐	๑๕,๐๐๐	๑๕,๐๐๐	๑๕,๐๐๐	๑๕,๐๐๐	ร้อยละ ของ ผู้ปกครอง เด็ก นักเรียน ในพื้นที่	ผู้ปกครอง เด็กรู้จัก วิธีการ ส่งเสริม พัฒนาการ เด็ก	กองการศึกษา ศาสนา และ วัฒนธรรม



แผนงานการศึกษา

ลำดับ ที่	โครงการ	วัตถุประสงค์	เป้าหมาย (ผลผลิตของ โครงการ)	งบประมาณ					ตัวชี้วัด (KPI)	ผลที่คาดว่าจะ ได้รับ	หน่วยงาน รับผิดชอบ หลัก
				๒๕๖๖ (บาท)	๒๕๖๗ (บาท)	๒๕๖๘ (บาท)	๒๕๖๙ (บาท)	๒๕๗๐ (บาท)			
๔	โครงการจัด ประชุม ผู้ปกครองเด็ก นักเรียน	เพื่อให้ผู้ปกครอง เด็กรู้จักระเบียบ การดำเนินงาน ศูนย์พัฒนาเด็ก เล็ก	ร่วมประชุม ผู้ปกครองเด็ก ของศูนย์พัฒนา เด็กเล็กทุกแห่ง	๑๒,๐๐๐	๑๒,๐๐๐	๑๒,๐๐๐	๑๒,๐๐๐	๑๒,๐๐๐	ร้อยละ ของ ผู้ปกครอง เด็ก นักเรียน ในพื้นที่	ผู้ปกครอง เด็ก รู้จัก ระเบียบ การ ดำเนินงาน ศูนย์พัฒนา เด็กเล็ก	กองการศึกษา ศาสนา และ วัฒนธรรม
๕	โครงการการ ประกันคุณภาพ การศึกษา	เพื่อให้สถานศึกษา (ศูนย์พัฒนาเด็ก เล็ก) มีระบบการ ประกันคุณภาพทั้ง ภายในและ ภายนอก	ศูนย์พัฒนาเด็ก เล็กผ่านการ ประเมิน คุณภาพภายใน และภายนอก	๑๖,๐๐๐	๑๖,๐๐๐	๑๖,๐๐๐	๑๖,๐๐๐	๑๖,๐๐๐	ร้อยละ ของเด็ก นักเรียน ในพื้นที่	สถานศึกษา ได้ผ่านการ รับรองการ ประกัน คุณภาพ	กองการศึกษา ศาสนา และ วัฒนธรรม
๖	โครงการ ประกวดฟันสวย ยิ้มสวย	เพื่อให้เด็กมี สุขภาพฟันที่ดี	เด็กเล็กของ ศูนย์พัฒนาเด็ก เล็กทุกแห่ง	๕,๐๐๐	๕,๐๐๐	๕,๐๐๐	๕,๐๐๐	๕,๐๐๐	ร้อยละของ เด็ก นักเรียนใน พื้นที่	เด็กมี สุขภาพปาก และฟันที่ดี	กองการศึกษา ศาสนา และ วัฒนธรรม
๗	โครงการแข่งขัน ทักษะทาง วิชาการของ ศูนย์พัฒนาเด็ก เล็ก	เพื่อให้เด็กได้มีการ ประกวดแข่งขัน และแสดง ความสามารถทาง ทักษะวิชาการ	เด็กเล็กของ ศูนย์พัฒนาเด็ก เล็กทุกแห่ง	๑๐,๐๐๐	๑๐,๐๐๐	๑๐,๐๐๐	๑๐,๐๐๐	๑๐,๐๐๐	ร้อยละ ของเด็ก นักเรียน ในพื้นที่	เด็กได้ แสดงผลงาน สามารถ ของเด็ก และเกิด ความภูมิใจ ในผลงานของ ตน	กองการศึกษา ศาสนา และ วัฒนธรรม

แผนงานการศึกษา

ลำดับ ที่	โครงการ	วัตถุประสงค์	เป้าหมาย (ผลผลิตของ โครงการ)	งบประมาณ					ตัวชี้วัด (KPI)	ผลที่คาดว่าจะได้รับ	หน่วยงาน รับผิดชอบ หลัก
				๒๕๖๖ (บาท)	๒๕๖๗ (บาท)	๒๕๖๘ (บาท)	๒๕๖๙ (บาท)	๒๕๗๐ (บาท)			
๘	โครงการกิจกรรมวัน กิจกรรมวัน สำคัญของไทย (วันพ่อ วันแม่ วันเข้าพรรษา วันออกพรรษา ฯลฯ)	เพื่อจัดกิจกรรม เนื่องในวันสำคัญ ต่างๆ	เด็กเล็กของ ศูนย์พัฒนาเด็ก เล็กทุกแห่ง	๑๖,๐๐๐	๑๖,๐๐๐	๑๖,๐๐๐	๑๖,๐๐๐	๑๖,๐๐๐	ร้อยละ ของเด็ก นักเรียน ในพื้นที่	เด็กเล็กได้ เห็น ความสำคัญ และร่วม รักษา ประเพณี วัฒนธรรม และวัน สำคัญต่างๆ	กองการศึกษา ศาสนา และ วัฒนธรรม
๙	โครงการจัดทำ ห้องปฐม พยาบาลในศูนย์ พัฒนาเด็กเล็ก	เพื่อให้เด็กมีห้อง สำหรับปฐม พยาบาลใน เบื้องต้นและผ่าน เกณฑ์มาตรฐาน การประเมิน	เด็กเล็กของ ศูนย์พัฒนาเด็ก เล็กทุกแห่ง	๕๐,๐๐๐	๕๐,๐๐๐	๕๐,๐๐๐	๕๐,๐๐๐	๕๐,๐๐๐	ร้อยละ ของเด็ก นักเรียน ในพื้นที่	เด็กเล็กมี ห้องสำหรับ ปฐม พยาบาล และผ่าน เกณฑ์การ ประเมิน ต่างๆ	กองการศึกษา ศาสนา และ วัฒนธรรม
๑๐	โครงการอบรม ครูผู้ดูแลเด็กใน การปฐม พยาบาล เบื้องต้น	เพื่อให้ครูมีความรู้ ความเข้าใจ หลักการปฐม พยาบาลเบื้องต้น	เด็กเล็กของ ศูนย์พัฒนาเด็ก เล็กทุกแห่ง	๕,๐๐๐	๕,๐๐๐	๕,๐๐๐	๕,๐๐๐	๕,๐๐๐	ร้อยละของ ผู้ดูแลเด็ก นักเรียนใน พื้นที่	มีความรู้ ความเข้าใจ หลักการ ปฐม พยาบาล เบื้องต้น	กองการศึกษา ศาสนา และ วัฒนธรรม

## แผนงานการศึกษา

ลำดับ ที่	โครงการ	วัตถุประสงค์	เป้าหมาย (ผลผลิตของ โครงการ)	งบประมาณ					ตัวชี้วัด (KPI)	ผลที่คาดว่าจะ ได้รับ	หน่วยงาน รับผิดชอบ หลัก
				๒๕๖๖ (บาท)	๒๕๖๗ (บาท)	๒๕๖๘ (บาท)	๒๕๖๙ (บาท)	๒๕๗๐ (บาท)			
๑๑	โครงการจัดหาหนังสือเรียนสำหรับศูนย์พัฒนาเด็กเล็ก	เพื่อให้เด็กมีหนังสือเรียนอย่างทั่วถึงและมีประสิทธิภาพ	จ่ายเป็นค่าจัดหาหนังสือเรียนให้แก่เด็กศูนย์พัฒนาเด็กเล็กทั้ง ๔ แห่ง	๓๐,๐๐๐	๓๐,๐๐๐	๓๐,๐๐๐	๓๐,๐๐๐	๓๐,๐๐๐	ร้อยละของเด็กนักเรียนในพื้นที่	เด็กมีพัฒนาการที่ดีขึ้นและมีประสิทธิภาพ	กองการศึกษา ศาสนา และวัฒนธรรม
๑๒	โครงการจัดหาอุปกรณ์การเรียนสำหรับศูนย์พัฒนาเด็กเล็ก	เพื่อให้เด็กมีอุปกรณ์การเรียนอย่างทั่วถึงและมีประสิทธิภาพ	จ่ายเป็นค่าจัดหาอุปกรณ์การเรียนให้แก่เด็กศูนย์พัฒนาเด็กเล็กทั้ง ๔ แห่ง	๓๐,๐๐๐	๓๐,๐๐๐	๓๐,๐๐๐	๓๐,๐๐๐	๓๐,๐๐๐	ร้อยละของเด็กนักเรียนในพื้นที่	เด็กมีพัฒนาการที่ดีขึ้นและมีประสิทธิภาพ	กองการศึกษา ศาสนา และวัฒนธรรม
๑๓	โครงการจัดหาเครื่องแบบนักเรียนสำหรับศูนย์พัฒนาเด็กเล็ก	เพื่อให้เด็กมีเครื่องแบบนักเรียนอย่างทั่วถึงและมีประสิทธิภาพ	จ่ายเป็นค่าจัดหาเครื่องแบบนักเรียนให้แก่เด็กศูนย์พัฒนาเด็กเล็กทั้ง ๔ แห่ง	๔๕,๐๐๐	๔๕,๐๐๐	๔๕,๐๐๐	๔๕,๐๐๐	๔๕,๐๐๐	ร้อยละของเด็กนักเรียนในพื้นที่	เด็กมีพัฒนาการที่ดีขึ้นและมีประสิทธิภาพ	กองการศึกษา ศาสนา และวัฒนธรรม
๑๔	โครงการกิจกรรมพัฒนาผู้เรียนสำหรับศูนย์พัฒนาเด็กเล็ก	เพื่อเสริมสร้างพัฒนาการที่ดีให้กับเด็ก	จ่ายเป็นค่าจัดกิจกรรมพัฒนาผู้เรียนแก่ศูนย์พัฒนาเด็กเล็กทั้ง ๔ แห่ง	๖๕,๐๐๐	๖๕,๐๐๐	๖๕,๐๐๐	๖๕,๐๐๐	๖๕,๐๐๐	ร้อยละของเด็กนักเรียนในพื้นที่	เด็กมีพัฒนาการที่ดีขึ้นและมีประสิทธิภาพ	กองการศึกษา ศาสนา และวัฒนธรรม

## แผนงานการศึกษา

ลำดับ ที่	โครงการ	วัตถุประสงค์	เป้าหมาย (ผลผลิตของ โครงการ)	งบประมาณ					ตัวชี้วัด (KPI)	ผลที่คาดว่าจะ ได้รับ	หน่วยงาน รับผิดชอบ หลัก
				๒๕๖๖ (บาท)	๒๕๖๗ (บาท)	๒๕๖๘ (บาท)	๒๕๖๙ (บาท)	๒๕๗๐ (บาท)			
๑๕	โครงการ สนับสนุนอาหาร กลางวันศูนย์ พัฒนาเด็กเล็ก	เพื่อให้ เด็ก ได้รับ สารอาหารครบถ้วน เติบโต แข็งแรง มี พัฒนาการที่ดี	จ่ายเป็น ค่าอาหาร กลางวันให้แก่ ศูนย์พัฒนาเด็ก เล็ก จำนวน ๔ ศูนย์	๑,๒๐๐,๐๐๐	๑,๒๐๐,๐๐๐	๑,๓๐๐,๐๐๐	๑,๓๐๐,๐๐๐	๑,๓๐๐,๐๐๐	ร้อยละ ของเด็ก นักเรียน ในพื้นที่	เด็ก ได้รับ สารอาหาร ครบถ้วน เติบโต แข็งแรง มี พัฒนาการที่ดี	กองการศึกษา ศาสนา และ วัฒนธรรม
๑๖	โครงการ สนับสนุนอาหาร กลางวัน โรงเรียนในสังกัด สพฐ.	เพื่อให้ เด็ก ได้รับ สารอาหารครบถ้วน เติบโต แข็งแรง มี พัฒนาการที่ดี	จ่ายเป็นเงิน อุดหนุน โครงการอาหาร กลางวันให้แก่ โรงเรียนใน สังกัด สพฐ. จำนวน ๔ แห่ง ในพื้นที่ อบต. หนองใหญ่	๓,๗๐๐,๐๐๐	๓,๘๐๐,๐๐๐	๓,๙๐๐,๐๐๐	๔,๐๐๐,๐๐๐	๔,๑๐๐,๐๐๐	ร้อยละ ของเด็ก นักเรียน ในพื้นที่	เด็ก ได้รับ สารอาหาร ครบถ้วน เติบโต แข็งแรง มี พัฒนาการที่ดี	กองการศึกษา ศาสนา และ วัฒนธรรม
๑๗	โครงการ สนับสนุนอาหาร เสริม (นม) ศูนย์ พัฒนาเด็กเล็ก	เพื่อให้ เด็ก ได้รับ สารอาหารครบถ้วน เติบโต แข็งแรง มี พัฒนาการที่ดี	จ่ายเป็นค่า จัดซื้ออาหาร เสริม (นม) ให้แก่ศูนย์ พัฒนาเด็กเล็ก จำนวน ๔ ศูนย์	๔๐๐,๐๐๐	๔๐๐,๐๐๐	๔๐๐,๐๐๐	๔๐๐,๐๐๐	๔๐๐,๐๐๐	ร้อยละ ของเด็ก นักเรียน ในพื้นที่	เด็ก ได้รับ สารอาหาร ครบถ้วน เติบโต แข็งแรง มี พัฒนาการที่ดี	กองการศึกษา ศาสนา และ วัฒนธรรม

แผนงานการศึกษา

ลำดับ ที่	โครงการ	วัตถุประสงค์	เป้าหมาย (ผลผลิตของ โครงการ)	งบประมาณ					ตัวชี้วัด (KPI)	ผลที่คาดว่าจะ ได้รับ	หน่วยงาน รับผิดชอบ หลัก
				๒๕๖๖ (บาท)	๒๕๖๗ (บาท)	๒๕๖๘ (บาท)	๒๕๖๙ (บาท)	๒๕๗๐ (บาท)			
๑๘	โครงการ สนับสนุนอาหาร เสริม (นม) โรงเรียนในสังกัด สพฐ.	เพื่อให้ เด็ก ได้รับ สารอาหารครบถ้วน เติบโต แข็งแรง มี พัฒนาการที่ดี	จ่ายเป็นค่าจัดซื้อ อาหารเสริม (นม) ให้แก่โรงเรียนใน สังกัด สพฐ. จำนวน ๔ แห่ง ในพื้นที่ อบต. หนองใหญ่	๒,๐๐๐,๐๐๐	๒,๐๐๐,๐๐๐	๒,๐๐๐,๐๐๐	๒,๐๐๐,๐๐๐	๒,๐๐๐,๐๐๐	ร้อยละ ของเด็ก นักเรียน ในพื้นที่	เด็ก ได้รับ สารอาหาร ครบถ้วน เติบโต แข็งแรง มี พัฒนาการที่ดี	กองการศึกษา ศาสนา และ วัฒนธรรม
๑๙	โครงการ สนับสนุน ค่าใช้จ่ายการ จัดการเรียนการ สอน ศูนย์พัฒนา เด็กเล็ก	เพื่อให้เด็กได้มีสื่อ การเรียนรู้ทั่วถึงและ มีประสิทธิภาพ	จ่ายเป็นค่า จัดการเรียนการ สอนให้แก่ศูนย์ พัฒนาเด็กเล็ก จำนวน ๔ ศูนย์	๓๕๐,๐๐๐	๓๕๐,๐๐๐	๓๕๐,๐๐๐	๓๕๐,๐๐๐	๓๕๐,๐๐๐	ร้อยละ ของเด็ก นักเรียน ในพื้นที่	เด็กมี พัฒนาการที่ดี และมี ประสิทธิภาพ	กองการศึกษา ศาสนา และ วัฒนธรรม
๒๐	โครงการอบรม พัฒนาจิต โรงเรียนวัดบ้าน สวายตางวน	เพื่อให้เด็กนักเรียน มีจิตที่สงบมีสมาธิ ในการเรียน	อุดหนุน งบประมาณ ให้แก่โรงเรียน วัดบ้านสวาย ตางวน	๓๐,๐๐๐	๓๐,๐๐๐	๓๐,๐๐๐	๓๐,๐๐๐	๓๐,๐๐๐	ร้อยละ ของ นักเรียน ใน โรงเรียน	เด็กมีจิตที่ สงบมีสมาธิใน การเรียน	กองการศึกษา ศาสนา และ วัฒนธรรม
๒๑	โครงการส่งเสริม สุขภาพอนามัย โรงเรียนวัดบ้าน สวายตางวน	เพื่อให้เด็กนักเรียน มีสุขภาพที่ดี แข็งแรง	อุดหนุน งบประมาณ ให้แก่โรงเรียน วัดบ้านสวาย ตางวน	๓๐,๐๐๐	๓๐,๐๐๐	๓๐,๐๐๐	๓๐,๐๐๐	๓๐,๐๐๐	ร้อยละ ของ นักเรียน ใน โรงเรียน	เด็กนักเรียนมี สุขภาพที่ดี แข็งแรง	กองการศึกษา ศาสนา และ วัฒนธรรม

แผนงานการศึกษา

ลำดับ ที่	โครงการ	วัตถุประสงค์	เป้าหมาย (ผลผลิตของ โครงการ)	งบประมาณ					ตัวชี้วัด (KPI)	ผลที่คาดว่าจะ ได้รับ	หน่วยงาน รับผิดชอบ หลัก
				๒๕๖๖ (บาท)	๒๕๖๗ (บาท)	๒๕๖๘ (บาท)	๒๕๖๙ (บาท)	๒๕๗๐ (บาท)			
๒๒	โครงการพัฒนา สิ่งแวดล้อม โรงเรียนวัดบ้าน สวายตางวน	เพื่อสิ่งแวดล้อมที่ดี ในโรงเรียนและ พื้นที่ใกล้เคียง	อุดหนุน งบประมาณ ให้แก่โรงเรียน วัดบ้านสวาย ตางวน	๔๐,๐๐๐	๔๐,๐๐๐	๔๐,๐๐๐	๔๐,๐๐๐	๔๐,๐๐๐	ร้อยละ ของ นักเรียน ใน โรงเรียน	เกิดสภาวะ สิ่งแวดล้อมที่ ดีในโรงเรียน และพื้นที่ ใกล้เคียง	กองการศึกษา ศาสนา และ วัฒนธรรม
๒๓	โครงการปรับปรุง สนามฟุตบอล โรงเรียนบ้าน หนองใหญ่ (สนามใหม่)	เพื่อให้นักเรียนได้ พัฒนาร่างกาย อารมณ์และจิตใจ และเพื่อสร้างความ สามัคคี	อุดหนุน งบประมาณ ให้แก่โรงเรียน บ้านหนองใหญ่	๕๐,๐๐๐	๕๐,๐๐๐	๕๐,๐๐๐	๕๐,๐๐๐	๕๐,๐๐๐	ร้อยละ ของ นักเรียน ใน โรงเรียน	นักเรียนได้ พัฒนา ร่างกาย อารมณ์และ จิตใจและเพื่อ สร้างความ สามัคคี	กองการศึกษา ศาสนา และ วัฒนธรรม
๒๔	โครงการสวน พฤกษศาสตร์ โรงเรียนบ้าน หนองกบ	เพื่อพัฒนา ประโยชน์ทาง การศึกษาของ นักเรียนในโรงเรียน	อุดหนุน งบประมาณ ให้แก่โรงเรียน บ้านหนองกบ	๒๕,๐๐๐	๒๕,๐๐๐	๒๕,๐๐๐	๒๕,๐๐๐	๒๕,๐๐๐	ร้อยละ ของ นักเรียน	นักเรียนมี แหล่งข้อมูล พืชพรรณไว้ ศึกษาหา ความรู้	กองการศึกษา ศาสนา และ วัฒนธรรม
๒๕	โครงการอบรม คุณธรรม จริยธรรม	เพื่อปลูกฝังเด็กให้มี ความเชื่อมั่นในการ ทำความดี มีธรรมะ เป็นสิ่งยึดเหนี่ยว จิตใจ และได้ศึกษา หลักคำสอนของ พุทธศาสนา	อุดหนุน งบประมาณ ให้แก่โรงเรียน บ้านหนองไผ่	๓๐,๐๐๐	๓๐,๐๐๐	๓๐,๐๐๐	๓๐,๐๐๐	๓๐,๐๐๐	ร้อยละ ของ บุคลากร ในองค์กร	นักเรียน สามารถนำ หลักธรรมไป ปรับใช้ในการ ดำเนินชีวิตได้	กองการศึกษา ศาสนา และ วัฒนธรรม

แผนงานการศึกษา

ลำดับ ที่	โครงการ	วัตถุประสงค์	เป้าหมาย (ผลผลิตของ โครงการ)	งบประมาณ					ตัวชี้วัด (KPI)	ผลที่คาดว่าจะ ได้รับ	หน่วยงาน รับผิดชอบ หลัก
				๒๕๖๖ (บาท)	๒๕๖๗ (บาท)	๒๕๖๘ (บาท)	๒๕๖๙ (บาท)	๒๕๗๐ (บาท)			
๒๖	โครงการอบรม มารยาทไทย	เพื่อปลูกฝังเด็ก นักเรียนให้มี มารยาททางสังคม	อุดหนุน งบประมาณ ให้แก่โรงเรียน บ้านหนองไผ่	๒๐,๐๐๐	๒๐,๐๐๐	๒๐,๐๐๐	๒๐,๐๐๐	๒๐,๐๐๐	ร้อยละ ของ นักเรียน ใน โรงเรียน	เด็กนักเรียน มีมารยาท ทางสังคม	กองการศึกษา ศาสนา และ วัฒนธรรม
๒๗	โครงการ เสริมสร้างวินัย จราจร	เพื่อให้เด็ก นักเรียนมีวินัยใน การขับขี่ ยานพาหนะ	อุดหนุน งบประมาณ ให้แก่โรงเรียน บ้านหนองไผ่	๒๐,๐๐๐	๒๐,๐๐๐	๒๐,๐๐๐	๒๐,๐๐๐	๒๐,๐๐๐	ร้อยละ ของ นักเรียน ใน โรงเรียน	เด็กนักเรียน มีวินัยในการ ขับขี่ ยานพาหนะ	กองการศึกษา ศาสนา และ วัฒนธรรม
๒๘	โครงการพัฒนา แหล่งเรียนรู้ (การเลี้ยงไก่ พื้นเมือง)	เพื่อส่งเสริมให้ นักเรียนได้เรียนรู้ หลักปรัชญา เศรษฐกิจพอเพียง	อุดหนุน งบประมาณ ให้แก่โรงเรียน บ้านหนองไผ่	๓๐,๐๐๐	๓๐,๐๐๐	๓๐,๐๐๐	๓๐,๐๐๐	๓๐,๐๐๐	ร้อยละ ของเด็ก นักเรียน ในพื้นที่	นักเรียนได้ เรียนรู้ เพิ่มเติมและ มีความรู้ ครอบคลุม หลายๆด้าน	กองการศึกษา ศาสนา และ วัฒนธรรม
๒๙	โครงการปลูกผัก กางมุ้งโรงเรียน บ้านหนองไผ่	เพื่อส่งเสริมให้ นักเรียนได้เรียนรู้ หลักปรัชญา เศรษฐกิจพอเพียง และฝึกปลอด สารพิษ	อุดหนุน งบประมาณ ให้แก่โรงเรียน บ้านหนองไผ่	๓๐,๐๐๐	๓๐,๐๐๐	๓๐,๐๐๐	๓๐,๐๐๐	๓๐,๐๐๐	ร้อยละ ของเด็ก นักเรียน ในพื้นที่	นักเรียนได้ เรียนรู้ เพิ่มเติมและ มีความรู้ ครอบคลุม หลายๆด้าน	กองการศึกษา ศาสนา และ วัฒนธรรม
รวม	๒๙	-	-	๘,๓๘๔,๐๐๐	๘,๔๘๔,๐๐๐	๘,๖๘๔,๐๐๐	๘,๗๘๔,๐๐๐	๘,๘๘๔,๐๐๐	-	-	-

## แผนงานสาธารณสุข

ลำดับ ที่	โครงการ	วัตถุประสงค์	เป้าหมาย (ผลผลิตของ โครงการ)	งบประมาณ					ตัวชี้วัด (KPI)	ผลที่คาดว่าจะ ได้รับ	หน่วยงาน รับผิดชอบ หลัก
				๒๕๖๖ (บาท)	๒๕๖๗ (บาท)	๒๕๖๘ (บาท)	๒๕๖๙ (บาท)	๒๕๗๐ (บาท)			
๑	โครงการป้องกัน และควบคุมโรค เอดส์และ โรคติดต่อทาง เพศสัมพันธ์	เพื่อป้องกันและ ควบคุมโรคเอดส์ และโรคติดต่อทาง เพศสัมพันธ์	การอบรม ความรู้ การ รณรงค์ ประชาสัมพันธ์ ฯลฯ	๖๐,๐๐๐	๖๐,๐๐๐	๖๐,๐๐๐	๖๐,๐๐๐	๖๐,๐๐๐	ร้อยละ ของผู้ติดเชื้อ ในพื้นที่	ประชาชน สามารถ ป้องกันตนเอง จากโรคเอดส์ และโรคติดต่อ ทาง เพศสัมพันธ์ได้	สำนักปลัด
๒	โครงการควบคุม และป้องกันโรค ติดเชื้อโคโรนา ๒๐๑๙ (COVID – ๑๙)	เพื่อควบคุมและ ป้องกันการระบาดของ ของโรคในพื้นที่	จัดอบรมให้ ความรู้ การ รณรงค์ ประชาสัมพันธ์ การจัดตั้งศูนย์ กักกันกลุ่มเสี่ยง ฯลฯ	๓๐๐,๐๐๐	๓๐๐,๐๐๐	๓๐๐,๐๐๐	๓๐๐,๐๐๐	๓๐๐,๐๐๐	ร้อยละ ของ ประชาชน ในพื้นที่	ประชาชน ได้รับความ ปลอดภัยจาก โรคระบาด	สำนักปลัด
๓	โครงการป้องกัน โรคและอันตราย จากการใช้ สารเคมีทาง การเกษตร	เพื่อป้องกันการ เกิดโรคและ อันตรายจากการ ใช้สารเคมีทาง การเกษตร	การอบรม ความรู้ การ รณรงค์การ ประชาสัมพันธ์ และการศึกษา ดูงาน ฯลฯ	๕๐,๐๐๐	๕๐,๐๐๐	๕๐,๐๐๐	๕๐,๐๐๐	๕๐,๐๐๐	ร้อยละ ของ ประชาชน ในพื้นที่	ประชาชน สามารถป้องกัน ตนเองจากโรค และอันตราย จากสารเคมี ทางการเกษตร ได้	สำนักปลัด



แผนงานสาธารณสุข

ลำดับ ที่	โครงการ	วัตถุประสงค์	เป้าหมาย (ผลผลิตของ โครงการ)	งบประมาณ					ตัวชี้วัด (KPI)	ผลที่คาดว่าจะ ได้รับ	หน่วยงาน รับผิดชอบ หลัก
				๒๕๖๖ (บาท)	๒๕๖๗ (บาท)	๒๕๖๘ (บาท)	๒๕๖๙ (บาท)	๒๕๗๐ (บาท)			
๔	โครงการรณรงค์ ป้องกันและ ควบคุมโรคติดต่อ และโรคระบาดใน พื้นที่	เพื่อป้องกันและ ควบคุมโรคติดต่อ และโรคระบาดใน พื้นที่ เช่น โรค ไข้หวัดนก โรคมือ เท้าปาก ฯลฯ	การอบรม ความรู้ การ รณรงค์ ประชาสัมพันธ์ ฯลฯ	๕๐,๐๐๐	๕๐,๐๐๐	๕๐,๐๐๐	๕๐,๐๐๐	๕๐,๐๐๐	ร้อยละ ของ ประชาชน ในพื้นที่	ประชาชน สามารถป้องกัน ตนเองจาก โรคติดต่อและ โรคระบาดได้	สำนักปลัด
๕	โครงการพัฒนา ศักยภาพ อาสาสมัคร สาธารณสุข ประจำหมู่บ้าน (อสม.)และศึกษา ดูงานฯ	เพื่อให้ อสม.ประจำ หมู่บ้านได้รับการ พัฒนาศักยภาพ ความรู้ และทักษะ	จัดทำโครงการ เสนอโครงการ แต่งตั้ง คณะทำงาน จัด อบรมพัฒนา ศักยภาพ อสม. และศึกษาดูงาน	๒๕๐,๐๐๐	๒๕๐,๐๐๐	๒๕๐,๐๐๐	๒๕๐,๐๐๐	๒๕๐,๐๐๐	ร้อยละ ของ ประชาชน ในพื้นที่	อสม.ประจำ หมู่บ้านได้รับ การพัฒนา ศักยภาพ ความรู้ และ ทักษะ	สำนักปลัด
๖	โครงการป้องกัน และควบคุมโรค พิษสุนัขบ้า	เพื่อป้องกันการ เกิดโรค พิษสุนัข บ้า	การอบรม ความรู้ การ รณรงค์ การ ประชาสัมพันธ์ การจัดหาวัคซีน ยา เวชภัณฑ์ การฉีดวัคซีน ป้องกันโรคพิษ สุนัขบ้าในสัตว์ เลี้ยง ฯลฯ	๖๐,๐๐๐	๖๐,๐๐๐	๖๐,๐๐๐	๖๐,๐๐๐	๖๐,๐๐๐	ร้อยละ ของสัตว์ เลี้ยงใน พื้นที่	สามารถ ป้องกันโรค พิษ สุนัขบ้าใน พื้นที่ได้	สำนักปลัด

แผนงานสาธารณสุข

ลำดับ ที่	โครงการ	วัตถุประสงค์	เป้าหมาย (ผลผลิตของ โครงการ)	งบประมาณ					ตัวชี้วัด (KPI)	ผลที่คาดว่าจะ ได้รับ	หน่วยงาน รับผิดชอบ หลัก
				๒๕๖๖ (บาท)	๒๕๖๗ (บาท)	๒๕๖๘ (บาท)	๒๕๖๙ (บาท)	๒๕๗๐ (บาท)			
๗	โครงการควบคุม และป้องกันโรค ขาดสารไอโอดีน	เพื่อควบคุมและ ป้องกันโรคขาด สารไอโอดีน	การอบรม ความรู้ การ รณรงค์การ ประชาสัมพันธ์ และ การศึกษาดู งาน ฯลฯ	๑๐๐,๐๐๐	๑๐๐,๐๐๐	๑๐๐,๐๐๐	๑๐๐,๐๐๐	๑๐๐,๐๐๐	ร้อยละ ของ ประชาชน ในพื้นที่	ประชาชนมี สุขภาพ อนามัยที่ดี ไม่เป็นโรค ขาดสาร ไอโอดีน	สำนักปลัด
๘	โครงการสร้าง สุขภาพใจให้ผู้สูง วัยผ่านโรค ซึมเศร้า	เพื่อให้ผู้สูงอายุอยู่ ในสังคมได้อย่างมี ความสุข	จัดอบรมให้ ความรู้แก่ ผู้สูงอายุ	๓๐,๐๐๐	๓๐,๐๐๐	๓๐,๐๐๐	๓๐,๐๐๐	๓๐,๐๐๐	ร้อยละ ของ ผู้สูงอายุ ในพื้นที่	ผู้สูงอายุไม่ เป็นโรค ซึมเศร้า/มี สภาพจิตใจ ที่ดีขึ้น	กองสวัสดิการ สังคม
๙	โครงการดูแล สุขภาพกาย สุขภาพใจ และ การชะลอความ เสื่อมสภาพของ ร่างกายตาม ธรรมชาติของ ผู้สูงอายุ	เพื่อให้ผู้สูงอายุได้ มีความรู้ในเรื่อง การดูแลสุขภาพ	จัดอบรมให้ ความรู้แก่ ผู้สูงอายุ	๓๐,๐๐๐	๓๐,๐๐๐	๓๐,๐๐๐	๓๐,๐๐๐	๓๐,๐๐๐	ร้อยละ ของ ผู้สูงอายุ ในพื้นที่	ผู้สูงอายุ สามารถดูแล สุขภาพ ร่างกายของ ตนเองได้ อย่างถูกวิธี	กองสวัสดิการ สังคม

แผนงานสาธารณสุข

ลำดับ ที่	โครงการ	วัตถุประสงค์	เป้าหมาย (ผลผลิตของ โครงการ)	งบประมาณ					ตัวชี้วัด (KPI)	ผลที่คาดว่าจะ ได้รับ	หน่วยงาน รับผิดชอบ หลัก
				๒๕๖๖ (บาท)	๒๕๖๗ (บาท)	๒๕๖๘ (บาท)	๒๕๖๙ (บาท)	๒๕๗๐ (บาท)			
๑๐	โครงการควบคุม และป้องกันโรค ไข้เลือดออก	เพื่อควบคุมและ ป้องกันโรค ไข้เลือดออกใน พื้นที่	การจัดซื้อ ทรายเคมี น้ำยาเคมีฉีด พ่นยุง น้ำมันที่ เกี่ยวข้อง และ การจัด กิจกรรมอบรม ให้ความรู้ รณรงค์ ประชาสัมพันธ์ ต่างๆ การฉีด พ่นยุง การใช้ ทรายเคมี การ ทำลายแหล่ง เพาะพันธุ์ การ ประกวด แข่งขัน ฯลฯ	๓๐๐,๐๐๐	๓๐๐,๐๐๐	๓๐๐,๐๐๐	๓๐๐,๐๐๐	๓๐๐,๐๐๐	ร้อยละ ของ ประชาชน ในพื้นที่	การเกิดโรค ไข้เลือดออก ในพื้นที่มี จำนวน น้อยลง	สำนักปลัด
๑๑	โครงการอบรม ความรู้ด้านการ ดูแลผู้สูงอายุติด บ้านติดเตียง	เพื่อให้ผู้สูงอายุที่ ติดเตียงได้รับการ ดูแลอย่างถูกวิธี	จัดอบรมให้ ความรู้แก่ ผู้ดูแลผู้สูงอายุ ติดเตียง	๓๐,๐๐๐	๓๐,๐๐๐	๓๐,๐๐๐	๓๐,๐๐๐	๓๐,๐๐๐	ร้อยละ ของ ผู้สูงอายุ ในพื้นที่	ผู้ดูแล ผู้สูงอายุมี ความรู้ความ เข้าใจใน วิธีการดูแล ผู้สูงอายุ ติด เตียง	กองสวัสดิการ สังคม

แผนงานสาธารณสุข

ลำดับ ที่	โครงการ	วัตถุประสงค์	เป้าหมาย (ผลผลิตของ โครงการ)	งบประมาณ					ตัวชี้วัด (KPI)	ผลที่คาดว่าจะได้รับ	หน่วยงาน รับผิดชอบ หลัก
				๒๕๖๖ (บาท)	๒๕๖๗ (บาท)	๒๕๖๘ (บาท)	๒๕๖๙ (บาท)	๒๕๗๐ (บาท)			
๑๒	โครงการผู้สูงอายุ ใส่ใจสุขภาพ ช่องปาก	เพื่อให้ผู้สูงอายุ สามารถดูแลสุขภาพ ช่องปากได้อย่าง ถูกต้อง	จัดอบรมให้ ความรู้เกี่ยวกับ การดูแล สุขภาพช่อง ปากผู้สูงอายุ	๓๐,๐๐๐	๓๐,๐๐๐	๓๐,๐๐๐	๓๐,๐๐๐	๓๐,๐๐๐	ร้อยละ ของ ผู้สูงอายุ ในพื้นที่	ผู้สูงอายุ สามารถดูแล สุขภาพช่อง ปากได้อย่าง ถูกวิธี	กองสวัสดิการ สังคม
๑๓	โครงการปรับ สภาพแวดล้อม ที่เหมาะสมและ ปลอดภัย สำหรับผู้สูงอายุ	เพื่อให้ผู้สูงอายุที่มีอยู่ อาศัยที่ดีขึ้น	ปรับ สภาพแวดล้อม ที่อยู่อาศัย ให้กับผู้สูงอายุที่ ประสบปัญหา ความเดือดร้อน	๒๐,๐๐๐	๒๐,๐๐๐	๒๐,๐๐๐	๒๐,๐๐๐	๒๐,๐๐๐	ร้อยละ ของ ผู้สูงอายุ ในพื้นที่	ผู้สูงอายุที่มีที่ อยู่อาศัยดีขึ้น และมีสภาพ จิตใจดีขึ้น	กองสวัสดิการ สังคม
๑๔	โครงการ ส่งเสริมสุขภาพ หญิงตั้งครรภ์ มารดา และ ทารกหลังคลอด	เพื่อส่งเสริมสุขภาพ หญิงตั้งครรภ์มารดา และทารกหลังคลอด	การอบรม ความรู้ การ เยี่ยมบ้าน การ สร้างขวัญ กำลังใจ ฯลฯ	๑๐๐,๐๐๐	๑๐๐,๐๐๐	๑๐๐,๐๐๐	๑๐๐,๐๐๐	๑๐๐,๐๐๐	ร้อยละ ของ ประชาชน ในพื้นที่	หญิงตั้งครรภ์ มารดา และ ทารกหลัง คลอด มี สุขภาพที่ดี	สำนักปลัด
๑๕	โครงการสายใย รักแห่ง ครอบครัว	เพื่อสร้างขวัญ กำลังใจและสร้าง ความอบอุ่นใน ครอบครัว	จัดกิจกรรมเพื่อ สร้างขวัญและ กำลังใจให้กับ แม่และเด็ก ใน พื้นที่องค์กร บริหารส่วน ตำบลหนอง ใหญ่	๑๐๐,๐๐๐	๑๐๐,๐๐๐	๑๐๐,๐๐๐	๑๐๐,๐๐๐	๑๐๐,๐๐๐	ร้อยละ ของ ประชาชน ในพื้นที่	ประชาชนมี ขวัญและ กำลังใจใน การดำเนิน ชีวิต	สำนักปลัด

แผนงานสาธารณสุข

ลำดับ ที่	โครงการ	วัตถุประสงค์	เป้าหมาย (ผลผลิตของ โครงการ)	งบประมาณ					ตัวชี้วัด (KPI)	ผลที่คาดว่าจะ ได้รับ	หน่วยงาน รับผิดชอบ หลัก
				๒๕๖๖ (บาท)	๒๕๖๗ (บาท)	๒๕๖๘ (บาท)	๒๕๖๙ (บาท)	๒๕๗๐ (บาท)			
๑๖	โครงการนวด แผนไทยเพื่อ สุขภาพผู้สูงอายุ และคนพิการ	เพื่อให้ผู้สูงอายุและ คนพิการมีสุขภาพดี ขึ้นจากการนวดแผน ไทย	จัดฝึกอบรมให้ ความรู้ทางด้าน การนวดแผน ไทยเพื่อสุขภาพ	๓๐,๐๐๐	๓๐,๐๐๐	๓๐,๐๐๐	๓๐,๐๐๐	๓๐,๐๐๐	ร้อยละ ของ ผู้สูงอายุ และผู้ พิการใน พื้นที่	สุขภาพ ผู้สูงอายุและ คนพิการดี ขึ้น/มีความรู้ ในด้านการ นวดแผนไทย	กองสวัสดิการ สังคม
๑๗	โครงการ สนับสนุนการ ดำเนินงานตาม แนวทาง โครงการ พระราชดำริ ด้านสาธารณสุข	เพื่อส่งเสริมและสนับสนุน ให้หมู่บ้านในพื้นที่ ดำเนินงานตามแนวทาง โครงการพระราชดำริด้าน สาธารณสุข ตามหนังสือ กรมส่งเสริมการปกครอง ส่วนท้องถิ่น ด่วนที่สุด ที่ มท ๐๘๑๐.๕/ว ๑๗๔๕ ลงวันที่ ๓๑ สิงหาคม ๒๕๖๐	อุดหนุน งบประมาณ ให้แก่หมู่บ้าน จำนวน ๑๖ หมู่บ้าน ดำเนินงานตาม แนวทางโครงการ พระราชดำริด้าน สาธารณสุข	๓๒๐,๐๐๐	๓๒๐,๐๐๐	๓๒๐,๐๐๐	๓๒๐,๐๐๐	๓๒๐,๐๐๐	ร้อยละ ของ หมู่บ้านใน พื้นที่	สภาวะของ สุขภาพของ ประชาชนใน พื้นที่ดีขึ้น	สำนักปลัด
๑๘	โครงการสัตว์ ปลอดโรค คน ปลอดภัยจาก โรคพิษสุนัขบ้า (การสำรวจ ขึ้น ทะเบียนสัตว์ และฉีดวัคซีน)	เพื่อสำรวจจำนวนสัตว์ ขึ้นทะเบียนสัตว์ และฉีด วัคซีนป้องกันโรคพิษสุนัข บ้าในพื้นที่ ตามหนังสือ กรมส่งเสริมการปกครอง ส่วนท้องถิ่น ด่วนที่สุด ที่ มท ๐๘๑๐.๕/ว ๑๗๔๕ ลงวันที่ ๓๑ สิงหาคม ๒๕๖๐	ดำเนินงาน สำรวจจำนวน สัตว์ ขึ้น ทะเบียนสัตว์ และฉีดวัคซีน ป้องกันโรคพิษ สุนัขบ้าในพื้นที่	๘๐,๐๐๐	๘๐,๐๐๐	๘๐,๐๐๐	๘๐,๐๐๐	๘๐,๐๐๐	จำนวน สัตว์เลี้ยง ในพื้นที่ (สุนัขและ แมว)	ไม่มีการ ระบาดของ โรคพิษสุนัข บ้าในพื้นที่	สำนักปลัด

แผนงานสาธารณสุข

ลำดับ ที่	โครงการ	วัตถุประสงค์	เป้าหมาย (ผลผลิตของ โครงการ)	งบประมาณ					ตัวชี้วัด (KPI)	ผลที่คาดว่าจะได้รับ	หน่วยงาน รับผิดชอบ หลัก
				๒๕๖๖ (บาท)	๒๕๖๗ (บาท)	๒๕๖๘ (บาท)	๒๕๖๙ (บาท)	๒๕๗๐ (บาท)			
๑๙	โครงการพัฒนาระบบสุขภาพภิบาลในโรงเรียน	เพื่อจัดหาน้ำดื่มให้ได้มาตรฐานขององค์การอนามัยให้นักเรียนได้บริโภค	อุดหนุนงบประมาณให้แก่โรงเรียนวัดบ้านสวายตามวงตามโครงการ	๔๐,๐๐๐	๔๐,๐๐๐	๔๐,๐๐๐	๔๐,๐๐๐	๔๐,๐๐๐	จำนวนเด็กนักเรียนในโรงเรียน	นักเรียนมีสุขอนามัยที่ดี มีอาหาร น้ำดื่มถูกสุขลักษณะ และมีเจตคติที่ดีในการดูแลสุขภาพ	กองการศึกษา ศาสนา และวัฒนธรรม
๒๐	โครงการหน่วยปฏิบัติการการแพทย์ฉุกเฉิน อบต.หนองใหญ่	เพื่อให้การดำเนินงานหน่วยปฏิบัติการการแพทย์ฉุกเฉินเป็นไปด้วยความเรียบร้อย และมีประสิทธิภาพ	การอบรมความรู้เจ้าหน้าที่และประชาชน การศึกษาดูงาน การจัดซื้อวัสดุ อุปกรณ์ยา และเวชภัณฑ์ ครุภัณฑ์ และค่าใช้จ่ายอื่น ๆ ที่เกี่ยวข้อง	๑๐๐,๐๐๐	๑๐๐,๐๐๐	๑๐๐,๐๐๐	๑๐๐,๐๐๐	๑๐๐,๐๐๐	ร้อยละของประชาชนในพื้นที่	การดำเนินงานของหน่วยปฏิบัติการการแพทย์ฉุกเฉินเป็นไป ด้วยความเรียบร้อยและมีประสิทธิภาพ	สำนักปลัด
๒๑	โครงการอาหารปลอดภัยในตำบลหนองใหญ่	เพื่อให้ผู้บริโภคมีความปลอดภัยจากการบริโภคอาหารในสถานประกอบการร้านอาหารและแผงลอย	การอบรมให้ความรู้ การตรวจสถานประกอบการ การรณรงค์ การประชาสัมพันธ์ การจัดซื้อชุดตรวจอาหาร ฯลฯ	๑๐๐,๐๐๐	๑๐๐,๐๐๐	๑๐๐,๐๐๐	๑๐๐,๐๐๐	๑๐๐,๐๐๐	ร้อยละของประชาชนในพื้นที่	ประชาชนได้รับความปลอดภัยจากการบริโภคอาหาร	สำนักปลัด
รวม	๒๑	-	-	๒,๑๒๐,๐๐๐	๒,๑๒๐,๐๐๐	๒,๑๒๐,๐๐๐	๒,๑๒๐,๐๐๐	๒,๑๒๐,๐๐๐	-	-	-

แผนงานสังคมสงเคราะห์

ลำดับ ที่	โครงการ	วัตถุประสงค์	เป้าหมาย (ผลผลิตของ โครงการ)	งบประมาณ					ตัวชี้วัด (KPI)	ผลที่คาดว่าจะได้รับ	หน่วยงาน รับผิดชอบ หลัก
				๒๕๖๖ (บาท)	๒๕๖๗ (บาท)	๒๕๖๘ (บาท)	๒๕๖๙ (บาท)	๒๕๗๐ (บาท)			
๑	โครงการจัดซื้อ เครื่องนุ่งห่ม/ผ้าห่ม กันหนาว แก่ ผู้สูงอายุและ ผู้ด้อยโอกาส	เพื่อให้ผู้สูงอายุและ ผู้ด้อยโอกาสมี คุณภาพชีวิตที่ดี	ผู้สูงอายุและ ผู้ด้อยโอกาส ในพื้นที่ อบต. หนองใหญ่	๑๐๐,๐๐๐	๑๐๐,๐๐๐	๑๐๐,๐๐๐	๑๐๐,๐๐๐	๑๐๐,๐๐๐	ร้อยละ ของ ประชาชน ในพื้นที่	ผู้สูงอายุและ ผู้ด้อยโอกาส มีคุณภาพชีวิต ที่ดี	กองสวัสดิการ สังคม
๒	โครงการส่งเสริม และสนับสนุน พัฒนาคุณภาพชีวิต ของผู้สูงอายุ ผู้ พิการ และ ผู้ด้อยโอกาส	เพื่อให้ผู้สูงอายุ ผู้พิการและ ผู้ด้อยโอกาสมี คุณภาพชีวิตที่ดี	ผู้สูงอายุ ผู้พิการและ ผู้ด้อยโอกาส ในพื้นที่ อบต. หนองใหญ่	๒๐๐,๐๐๐	๒๐๐,๐๐๐	๒๐๐,๐๐๐	๒๐๐,๐๐๐	๒๐๐,๐๐๐	ร้อยละ ของ ประชาชน ในพื้นที่	ผู้สูงอายุ ผู้ พิการและ ผู้ด้อยโอกาส มีคุณภาพชีวิต ที่ดี	กองสวัสดิการ สังคม
๓	โครงการฟื้นฟู สมรรถภาพคน พิการ	เพื่อเสริมสร้าง สมรรถภาพหรือ การเสริมสร้าง ความสามารถของ คนพิการให้มีสภาพ ที่ดีขึ้น	ฟื้นฟูสมรรถภาพ โดยวิธีการทาง การแพทย์ ค่าใช้จ่ายและค่า อุปกรณ์ในการ รักษาพยาบาล การศึกษาภาค บังคับหรือสาย อาชีพหรือ อุดมศึกษาแนะนำ ชี้แจงเกี่ยวกับการ ประกอบอาชีพ และฝึกอาชีพที่ เหมาะสมกับ สภาพร่างกาย	๓๐๐,๐๐๐	๓๐๐,๐๐๐	๓๐๐,๐๐๐	๓๐๐,๐๐๐	๓๐๐,๐๐๐	ร้อยละ ของคน พิการใน พื้นที่	คนพิการมี สมรรถภาพ และชีวิต ความเป็นอยู่ ที่ดีขึ้น	กองสวัสดิการ สังคม

แผนงานสังคมสงเคราะห์

ลำดับ ที่	โครงการ	วัตถุประสงค์	เป้าหมาย (ผลผลิตของ โครงการ)	งบประมาณ					ตัวชี้วัด (KPI)	ผลที่คาดว่าจะ ได้รับ	หน่วยงาน รับผิดชอบ หลัก
				๒๕๖๖ (บาท)	๒๕๖๗ (บาท)	๒๕๖๘ (บาท)	๒๕๖๙ (บาท)	๒๕๗๐ (บาท)			
๔	โครงการ สงเคราะห์และ ช่วยเหลือเด็กและ เยาวชน ผู้สูงอายุ ผู้ยากไร้ ผู้ด้อยโอกาส และ ผู้ไร้ที่พึ่ง	เพื่อแก้ไขปัญหา ความเดือดร้อนของ เด็กและเยาวชน ผู้สูงอายุ ผู้ยากไร้ ผู้ด้อยโอกาส และผู้ ไร้ที่พึ่ง	ช่วยเหลือด้าน การเงินหรือ สิ่งของและให้ คำปรึกษา แนะนำ แก้ปัญหากรณี ต่างๆ	๓๐๐,๐๐๐	๓๐๐,๐๐๐	๓๐๐,๐๐๐	๓๐๐,๐๐๐	๓๐๐,๐๐๐	ร้อยละของ เด็กและ เยาวชน ผู้สูงอายุ ผู้ ยากไร้ ผู้ด้อยโอกา ส และผู้ไร้ ที่พึ่ง	แก้ไขปัญหา ความเดือดร้อน ของเด็กและ เยาวชน ผู้สูงอายุ ผู้ยากไร้ ผู้ด้อยโอกาส และผู้ไร้ที่พึ่ง มีความเป็นอยู่ ที่ดี	กองสวัสดิการ สังคม
๕	โครงการกิจกรรม กาชาด	เพื่อส่งเสริมการจัด กิจกรรมสาธารณ กุศลและให้ความ ช่วยเหลือประชาชน ตามภารกิจของ เหล่ากาชาดจังหวัด บุรีรัมย์	สนับสนุน งบประมาณ สำนักงานเหล่า กาชาดจังหวัด บุรีรัมย์	๑๐,๐๐๐	๑๐,๐๐๐	๑๐,๐๐๐	๑๐,๐๐๐	๑๐,๐๐๐	ร้อยละ ของ ประชาชน ในพื้นที่	ประชาชน ได้รับการ ช่วยเหลือ จากกิจกรรม ของกาชาด	กอง สวัสดิการ สังคม
๖	โครงการกิจกรรม กาชาด	เพื่อส่งเสริมการจัด กิจกรรมสาธารณ กุศลและให้ความ ช่วยเหลือประชาชน ตามภารกิจของกิ่ง กาชาดอำเภอสตึก	สนับสนุน งบประมาณที่ ทำการปกครอง อำเภอสตึก	๒๐,๐๐๐	๒๐,๐๐๐	๒๐,๐๐๐	๒๐,๐๐๐	๒๐,๐๐๐	ร้อยละ ของ ประชาชน ในพื้นที่	ประชาชน ได้รับการ ช่วยเหลือ จากกิจกรรม ของกาชาด	กอง สวัสดิการ สังคม



แผนงานสังคมสงเคราะห์

ลำดับ ที่	โครงการ	วัตถุประสงค์	เป้าหมาย (ผลผลิตของ โครงการ)	งบประมาณ					ตัวชี้วัด (KPI)	ผลที่คาดว่าจะ ได้รับ	หน่วยงาน รับผิดชอบ หลัก
				๒๕๖๖ (บาท)	๒๕๖๗ (บาท)	๒๕๖๘ (บาท)	๒๕๖๙ (บาท)	๒๕๗๐ (บาท)			
๗	โครงการ ช่วยเหลือ ประชาชนที่ ได้รับความ เดือดร้อน ใน พื้นที่ อบต. หนองใหญ่	เพื่อให้การแก้ไข ปัญหาความ เดือดร้อนของ ประชาชนเป็นไป อย่างมี ประสิทธิภาพ	จัดหาวัสดุ อุปกรณ์เพื่อใช้ ในการแก้ไข ปัญหาความ เดือดร้อนของ ประชาชน	๓๐๐,๐๐๐	๓๐๐,๐๐๐	๓๐๐,๐๐๐	๓๐๐,๐๐๐	๓๐๐,๐๐๐	ร้อยละ ของ ประชาชน ในพื้นที่	ประชาชนมี ความเป็นอยู่ ที่ดีขึ้น	กอง สวัสดิการ สังคม
รวม	๗	-	-	๑,๒๓๐,๐๐๐	๑,๒๓๐,๐๐๐	๑,๒๓๐,๐๐๐	๑,๒๓๐,๐๐๐	๑,๒๓๐,๐๐๐	-	-	-

แผนงานเคหะและชุมชน

ลำดับ ที่	โครงการ	วัตถุประสงค์	เป้าหมาย (ผลผลิตของ โครงการ)	งบประมาณ					ตัวชี้วัด (KPI)	ผลที่คาดว่าจะ ได้รับ	หน่วยงาน รับผิดชอบ หลัก
				๒๕๖๖ (บาท)	๒๕๖๗ (บาท)	๒๕๖๘ (บาท)	๒๕๖๙ (บาท)	๒๕๗๐ (บาท)			
๑	โครงการ ก่อสร้างลาน กีฬา/สนามกีฬา พร้อมไฟส่อง สว่าง ประจำ หมู่บ้าน	เพื่อให้เด็ก/เยาวชน และประชาชนมี สถานที่ในการออก กำลังกายที่ได้ มาตรฐาน	ก่อสร้างลาน กีฬา/สนามกีฬา อเนกประสงค์ ในพื้นที่ อบต. หนองใหญ่	๑,๐๐๐,๐๐๐	๑,๐๐๐,๐๐๐	๑,๐๐๐,๐๐๐	๑,๐๐๐,๐๐๐	๑,๐๐๐,๐๐๐	ร้อยละ ของ ประชาชน ในพื้นที่	เด็กนักเรียน นักศึกษา และ ประชาชนมี สถานที่ใน การออก กำลังกาย	กองช่าง

แผนงานเคหะและชุมชน

ลำดับ ที่	โครงการ	วัตถุประสงค์	เป้าหมาย (ผลผลิตของ โครงการ)	งบประมาณ					ตัวชี้วัด (KPI)	ผลที่คาดว่าจะ ได้รับ	หน่วยงาน รับผิดชอบ หลัก
				๒๕๖๖ (บาท)	๒๕๖๗ (บาท)	๒๕๖๘ (บาท)	๒๕๖๙ (บาท)	๒๕๗๐ (บาท)			
๒	โครงการก่อสร้าง ลาน เอนกประสงค์ บ้านสวยต่าง วณ หมู่ที่ ๑	เพื่อใช้เป็นสถานที่จัด กิจกรรมของ ประชาชนในหมู่บ้าน	ก่อสร้างลาน เอนกประสงค์ บ้านสวยต่าง วณ ตาม โครงการ	๔๐๐,๐๐๐	๔๐๐,๐๐๐	๔๐๐,๐๐๐	๔๐๐,๐๐๐	๔๐๐,๐๐๐	ร้อยละ ของ ประชาชน ในพื้นที่	ประชาชนมี สถานที่ไว้จัด กิจกรรมต่างๆ ของชุมชน	กองช่าง
๓	โครงการปรับปรุง สนามกีฬาพร้อม ติดตั้งไฟส่องสว่าง บ้านสวยต่าง วณ หมู่ที่ ๑	เพื่อรองรับเด็ก เยาวชน และ ประชาชน เป็น สถานที่ออกกำลังกาย	ปรับปรุงสนาม กีฬาพร้อม ติดตั้งไฟส่อง สว่าง ตาม โครงการ	๓๐๐,๐๐๐	๓๐๐,๐๐๐	๓๐๐,๐๐๐	๓๐๐,๐๐๐	๓๐๐,๐๐๐	ร้อยละ ของ ประชาชน ในพื้นที่	เด็ก เยาวชน และ ประชาชน มี พื้นที่สำหรับ การออกกำลังกาย	กองช่าง
๔	โครงการก่อสร้าง ลาน เอนกประสงค์ บ้านหนองใหญ่ หมู่ที่ ๒	เพื่อใช้เป็นสถานที่จัด กิจกรรมของ ประชาชนในหมู่บ้าน	ก่อสร้างลาน เอนกประสงค์ บ้านหนองใหญ่ ตามโครงการ	๔๐๐,๐๐๐	๔๐๐,๐๐๐	๔๐๐,๐๐๐	๔๐๐,๐๐๐	๔๐๐,๐๐๐	ร้อยละ ของ ประชาชน ในพื้นที่	ประชาชนมี สถานที่ไว้จัด กิจกรรมต่างๆ ของชุมชน	กองช่าง
๕	โครงการปรับปรุง สนามกีฬาพร้อม ติดตั้งไฟส่องสว่าง บ้านหนองใหญ่ หมู่ที่ ๒	เพื่อรองรับเด็ก เยาวชน และ ประชาชน เป็น สถานที่ออกกำลังกาย	ปรับปรุงสนาม กีฬาพร้อม ติดตั้งไฟส่อง สว่าง ตาม โครงการ	๓๐๐,๐๐๐	๓๐๐,๐๐๐	๓๐๐,๐๐๐	๓๐๐,๐๐๐	๓๐๐,๐๐๐	ร้อยละ ของ ประชาชน ในพื้นที่	เด็ก เยาวชน และ ประชาชน มี พื้นที่สำหรับ การออกกำลังกาย	กองช่าง

แผนงานเคหะและชุมชน

ลำดับ ที่	โครงการ	วัตถุประสงค์	เป้าหมาย (ผลผลิตของ โครงการ)	งบประมาณ					ตัวชี้วัด (KPI)	ผลที่คาดว่าจะ ได้รับ	หน่วยงาน รับผิดชอบ หลัก
				๒๕๖๖ (บาท)	๒๕๖๗ (บาท)	๒๕๖๘ (บาท)	๒๕๖๙ (บาท)	๒๕๗๐ (บาท)			
๖	โครงการปรับปรุง สนามกีฬาพร้อม ติดตั้งไฟส่องสว่าง บ้านดอนยง หมู่ที่ ๓	เพื่อรองรับเด็ก เยาวชน และ ประชาชน เป็น สถานที่ออก กำลังกาย	ปรับปรุงสนาม กีฬาพร้อม ติดตั้งไฟส่อง สว่าง ตาม โครงการ	๓๐๐,๐๐๐	๓๐๐,๐๐๐	๓๐๐,๐๐๐	๓๐๐,๐๐๐	๓๐๐,๐๐๐	ร้อยละ ของ ประชาชน ในพื้นที่	เด็ก เยาวชน และประชาชน มีพื้นที่สำหรับ การออกกำลังกาย	กองช่าง
๗	โครงการก่อสร้าง สนามกีฬาบ้าน หนองบัว หมู่ที่ ๔	เพื่อรองรับเด็ก เยาวชน และ ประชาชน เป็น สถานที่ออก กำลังกาย	ก่อสร้างสนาม กีฬา ตาม โครงการ	๕๐๐,๐๐๐	๕๐๐,๐๐๐	๕๐๐,๐๐๐	๕๐๐,๐๐๐	๕๐๐,๐๐๐	ร้อยละ ของ ประชาชน ในพื้นที่	เด็ก เยาวชน และ ประชาชน มี พื้นที่สำหรับ การออกกำลังกาย	กองช่าง
๘	โครงการปรับปรุง สนามกีฬาพร้อม ติดตั้งไฟส่องสว่าง บ้านหนองไผ่ หมู่ ที่ ๕	เพื่อรองรับเด็ก เยาวชน และ ประชาชน เป็น สถานที่ออก กำลังกาย	ปรับปรุงสนาม กีฬาพร้อม ติดตั้งไฟส่อง สว่าง ตาม โครงการ	๓๐๐,๐๐๐	๓๐๐,๐๐๐	๓๐๐,๐๐๐	๓๐๐,๐๐๐	๓๐๐,๐๐๐	ร้อยละ ของ ประชาชน ในพื้นที่	เด็ก เยาวชน และ ประชาชน มี พื้นที่สำหรับ การออกกำลังกาย	กองช่าง
๙	โครงการปรับปรุง สนามกีฬาพร้อม ติดตั้งไฟส่องสว่าง บ้านหนองตราด หมู่ที่ ๖	เพื่อรองรับเด็ก เยาวชน และ ประชาชน เป็น สถานที่ออก กำลังกาย	ปรับปรุงสนาม กีฬาพร้อม ติดตั้งไฟส่อง สว่าง ตาม โครงการ	๓๐๐,๐๐๐	๓๐๐,๐๐๐	๓๐๐,๐๐๐	๓๐๐,๐๐๐	๓๐๐,๐๐๐	ร้อยละ ของ ประชาชน ในพื้นที่	เด็ก เยาวชน และ ประชาชน มี พื้นที่สำหรับ การออกกำลังกาย	กองช่าง

แผนงานเคหะและชุมชน

ลำดับ ที่	โครงการ	วัตถุประสงค์	เป้าหมาย (ผลผลิตของ โครงการ)	งบประมาณ					ตัวชี้วัด (KPI)	ผลที่คาดว่าจะ ได้รับ	หน่วยงาน รับผิดชอบ หลัก
				๒๕๖๖ (บาท)	๒๕๖๗ (บาท)	๒๕๖๘ (บาท)	๒๕๖๙ (บาท)	๒๕๗๐ (บาท)			
๑๐	โครงการก่อสร้าง ลานกีฬา เอนกประสงค์ พร้อมติดตั้งไฟ ส่องสว่างบ้าน กระทุ่ม หมู่ที่ ๗	เพื่อรองรับเด็ก เยาวชน และ ประชาชน เป็น สถานที่ออกกำลังกาย	ก่อสร้างลาน กีฬา เอนกประสงค์ พร้อมติดตั้งไฟ ส่องสว่าง ตาม โครงการ	๕๐๐,๐๐๐	๕๐๐,๐๐๐	๕๐๐,๐๐๐	๕๐๐,๐๐๐	๕๐๐,๐๐๐	ร้อยละ ของ ประชาชน ในพื้นที่	เด็ก เยาวชน และ ประชาชน มี พื้นที่สำหรับ การออกกำลังกาย	กองช่าง
๑๑	โครงการปรับปรุง สนามกีฬาพร้อม ติดตั้งไฟส่องสว่าง บ้านคูขาด หมู่ที่ ๙	เพื่อรองรับเด็ก เยาวชน และ ประชาชน เป็น สถานที่ออกกำลังกาย	ปรับปรุง ซ่อมแซม สนาม กีฬาพร้อม ติดตั้งไฟส่อง สว่าง ตาม โครงการ	๓๐๐,๐๐๐	๓๐๐,๐๐๐	๓๐๐,๐๐๐	๓๐๐,๐๐๐	๓๐๐,๐๐๐	ร้อยละ ของ ประชาชน ในพื้นที่	เด็ก เยาวชน และ ประชาชน มี พื้นที่สำหรับ การออกกำลังกาย	กองช่าง
๑๒	โครงการก่อสร้าง ลานกีฬา เอนกประสงค์ บ้านตะแบก หมู่ที่ ๑๐	เพื่อรองรับเด็ก เยาวชน และ ประชาชน เป็น สถานที่ออกกำลังกาย	ก่อสร้างลาน กีฬา เอนกประสงค์ ตามโครงการ	๕๐๐,๐๐๐	๕๐๐,๐๐๐	๕๐๐,๐๐๐	๕๐๐,๐๐๐	๕๐๐,๐๐๐	ร้อยละ ของ ประชาชน ในพื้นที่	เด็ก เยาวชน และ ประชาชน มี พื้นที่สำหรับ การออกกำลังกาย	กองช่าง
๑๓	โครงการปรับปรุง ลานกีฬา เอนกประสงค์ บ้านสวายเดิม หมู่ ที่ ๑๑	เพื่อรองรับเด็ก เยาวชน และ ประชาชน เป็น สถานที่ออกกำลังกาย	ปรับปรุง ซ่อมแซม ลาน กีฬา เอนกประสงค์ ตามโครงการ	๓๐๐,๐๐๐	๓๐๐,๐๐๐	๓๐๐,๐๐๐	๓๐๐,๐๐๐	๓๐๐,๐๐๐	ร้อยละ ของ ประชาชน ในพื้นที่	เด็ก เยาวชน และประชาชน มีพื้นที่สำหรับ การออกกำลังกาย	กองช่าง

แผนงานเคหะและชุมชน

ลำดับ ที่	โครงการ	วัตถุประสงค์	เป้าหมาย (ผลผลิตของ โครงการ)	งบประมาณ					ตัวชี้วัด (KPI)	ผลที่คาดว่าจะ ได้รับ	หน่วยงาน รับผิดชอบ หลัก
				๒๕๖๖ (บาท)	๒๕๖๗ (บาท)	๒๕๖๘ (บาท)	๒๕๖๙ (บาท)	๒๕๗๐ (บาท)			
๑๔	โครงการก่อสร้าง ลานกีฬา เอนกประสงค์ พร้อมติดตั้งไฟ ส่องสว่างบ้าน หนองบัว หมู่ที่ ๑๒	เพื่อรองรับเด็ก เยาวชน และ ประชาชน เป็น สถานที่ออกกำลังกาย	ก่อสร้างลาน กีฬา เอนกประสงค์ พร้อมติดตั้งไฟ ส่องสว่าง ตาม โครงการ	๕๐๐,๐๐๐	๕๐๐,๐๐๐	๕๐๐,๐๐๐	๕๐๐,๐๐๐	๕๐๐,๐๐๐	ร้อยละ ของ ประชาชน ในพื้นที่	เด็ก เยาวชน และ ประชาชน มี พื้นที่สำหรับ การออก กำลังกาย	กองช่าง
๑๕	โครงการก่อสร้าง ลานกีฬา เอนกประสงค์ บ้านโนนพลวง หมู่ที่ ๑๓	เพื่อใช้เป็นสถานที่จัด กิจกรรมของ ประชาชนในหมู่บ้าน	ก่อสร้างลาน กีฬา เอนกประสงค์ บ้านโนนพลวง ตามโครงการ	๕๐๐,๐๐๐	๕๐๐,๐๐๐	๕๐๐,๐๐๐	๕๐๐,๐๐๐	๕๐๐,๐๐๐	ร้อยละ ของ ประชาชน ในพื้นที่	ประชาชนมี สถานที่ไว้จัด กิจกรรมต่างๆ ของชุมชน	กองช่าง
๑๖	โครงการก่อสร้าง ลานกีฬา เอนกประสงค์ บ้านสมเจริญ หมู่ที่ ๑๔	เพื่อใช้เป็นสถานที่จัด กิจกรรมของ ประชาชนในหมู่บ้าน	ก่อสร้างลานกีฬา เอนกประสงค์ บ้านสมเจริญ หมู่ที่ ๑๔ ตาม โครงการ	๕๐๐,๐๐๐	๕๐๐,๐๐๐	๕๐๐,๐๐๐	๕๐๐,๐๐๐	๕๐๐,๐๐๐	ร้อยละ ของ ประชาชน ในพื้นที่	ประชาชนมี สถานที่ไว้จัด กิจกรรมต่างๆ ของชุมชน	กองช่าง
๑๗	โครงการปรับปรุง ลานกีฬา เอนกประสงค์ พร้อมติดตั้งไฟส่อง สว่าง บ้านน้อย ชลประทาน หมู่ที่ ๑๕	เพื่อรองรับเด็ก เยาวชน และ ประชาชน เป็น สถานที่ออก กำลังกาย	ปรับปรุง ซ่อมแซม ลาน กีฬา เอนกประสงค์ ตามโครงการ	๓๐๐,๐๐๐	๓๐๐,๐๐๐	๓๐๐,๐๐๐	๓๐๐,๐๐๐	๓๐๐,๐๐๐	ร้อยละ ของ ประชาชน ในพื้นที่	เด็ก เยาวชน และประชาชน มีพื้นที่สำหรับ การออกกำลังกาย	กองช่าง

แผนงานเคหะและชุมชน

ลำดับ ที่	โครงการ	วัตถุประสงค์	เป้าหมาย (ผลผลิตของ โครงการ)	งบประมาณ					ตัวชี้วัด (KPI)	ผลที่คาดว่าจะได้รับ	หน่วยงาน รับผิดชอบ หลัก
				๒๕๖๖ (บาท)	๒๕๖๗ (บาท)	๒๕๖๘ (บาท)	๒๕๖๙ (บาท)	๒๕๗๐ (บาท)			
๑๘	โครงการปรับปรุงสนามกีฬาพร้อมติดตั้งไฟส่องสว่างบ้านพิชัยพัฒนา หมู่ที่ ๑๖	เพื่อรองรับเด็กเยาวชน และประชาชน เป็นสถานที่ออกกำลังกาย	ปรับปรุงสนามกีฬาพร้อมติดตั้งไฟส่องสว่าง ตามโครงการ	๓๐๐,๐๐๐	๓๐๐,๐๐๐	๓๐๐,๐๐๐	๓๐๐,๐๐๐	๓๐๐,๐๐๐	ร้อยละ ของ ประชาชน ในพื้นที่	เด็ก เยาวชน และประชาชน มีพื้นที่สำหรับการออกกำลังกาย	กองช่าง
๑๙	โครงการก่อสร้างรั้วล้อมรอบสนามกีฬาประจำหมู่บ้าน หมู่บ้าน หมู่ที่ ๑ - ๑๖	เพื่อความปลอดภัยของเยาวชนและประชาชนในพื้นที่	ก่อสร้างรั้วล้อมรอบสนามกีฬาประจำหมู่บ้าน หมู่ที่ ๑ - ๑๖	๑,๐๐๐,๐๐๐	๑,๐๐๐,๐๐๐	๑,๐๐๐,๐๐๐	๑,๐๐๐,๐๐๐	๑,๐๐๐,๐๐๐	ร้อยละ ของ ประชาชน ในพื้นที่	เยาวชนและประชาชนในพื้นที่ที่มีความปลอดภัยจากการเล่นกีฬา และจากการสัญจรผ่านไป-มา	กองช่าง
๒๐	โครงการก่อสร้างรั้วตาข่ายเหล็กล้อมรอบสนามกีฬา เอนกประสงค์พร้อมไฟส่องสว่างบ้านหนองใหญ่ หมู่ที่ ๒	เพื่อความปลอดภัยในการเล่นกีฬาของประชาชน	ดำเนินการตามโครงการก่อสร้างรั้วตาข่ายเหล็กล้อมรอบสนามกีฬา เอนกประสงค์บ้านหนองใหญ่ หมู่ที่ ๒	๓๐๐,๐๐๐	๓๐๐,๐๐๐	๓๐๐,๐๐๐	๓๐๐,๐๐๐	๓๐๐,๐๐๐	ร้อยละ ของ ประชาชน ในพื้นที่	ประชาชนได้รับความปลอดภัยในการเล่นกีฬา	กองช่าง

แผนงานเคหะและชุมชน

ลำดับ ที่	โครงการ	วัตถุประสงค์	เป้าหมาย (ผลผลิตของ โครงการ)	งบประมาณ					ตัวชี้วัด (KPI)	ผลที่คาดว่าจะได้รับ	หน่วยงาน รับผิดชอบ หลัก
				๒๕๖๖ (บาท)	๒๕๖๗ (บาท)	๒๕๖๘ (บาท)	๒๕๖๙ (บาท)	๒๕๗๐ (บาท)			
๒๑	โครงการจัดซื้อ และติดตั้งอุปกรณ์ ออกกำลังกาย ประจำหมู่บ้าน บ้านหนองไผ่ หมู่ที่ ๕	เพื่อรองรับเด็ก เยาวชน และ ประชาชน เป็น สถานที่ออกกำลังกาย	จัดซื้อและติดตั้ง อุปกรณ์ออก กำลังกาย ตาม โครงการ	๒๐๐,๐๐๐	๒๐๐,๐๐๐	๒๐๐,๐๐๐	๒๐๐,๐๐๐	๒๐๐,๐๐๐	ร้อยละ ของ ประชาชน ในพื้นที่	เด็ก เยาวชน และ ประชาชน มี พื้นที่สำหรับ การออกกำลังกาย	สำนักปลัด
๒๒	โครงการจัดซื้อ และติดตั้งอุปกรณ์ ออกกำลังกาย ประจำหมู่บ้าน บ้านหนองตราด หมู่ที่ ๖	เพื่อรองรับเด็ก เยาวชน และประชาชน เป็น สถานที่ออกกำลังกาย	จัดซื้อและติดตั้ง อุปกรณ์ออก กำลังกาย ตาม โครงการ	๒๐๐,๐๐๐	๒๐๐,๐๐๐	๒๐๐,๐๐๐	๒๐๐,๐๐๐	๒๐๐,๐๐๐	ร้อยละ ของ ประชาชน ในพื้นที่	เด็ก เยาวชน และประชาชน มี พื้นที่สำหรับ การออกกำลังกาย	สำนักปลัด
๒๓	โครงการจัดซื้อ และติดตั้งอุปกรณ์ ออกกำลังกาย ประจำหมู่บ้าน บ้านคูขาด หมู่ที่ ๙	เพื่อรองรับเด็ก เยาวชน และ ประชาชน เป็น สถานที่ออกกำลังกาย	จัดซื้อและติดตั้ง อุปกรณ์ออก กำลังกาย ตาม โครงการ	๒๐๐,๐๐๐	๒๐๐,๐๐๐	๒๐๐,๐๐๐	๒๐๐,๐๐๐	๒๐๐,๐๐๐	ร้อยละ ของ ประชาชน ในพื้นที่	เด็ก เยาวชน และ ประชาชน มี พื้นที่สำหรับ การออกกำลังกาย	สำนักปลัด
๒๔	โครงการจัดซื้อ และติดตั้งอุปกรณ์ ออกกำลังกาย ประจำหมู่บ้าน บ้านตะแบก หมู่ที่ ๑๐	เพื่อรองรับเด็ก เยาวชน และ ประชาชน เป็น สถานที่ออกกำลังกาย	จัดซื้อและติดตั้ง อุปกรณ์ออก กำลังกาย ตาม โครงการ	๒๐๐,๐๐๐	๒๐๐,๐๐๐	๒๐๐,๐๐๐	๒๐๐,๐๐๐	๒๐๐,๐๐๐	ร้อยละ ของ ประชาชน ในพื้นที่	เด็ก เยาวชน และประชาชน มี พื้นที่สำหรับ การออกกำลังกาย	สำนักปลัด

## แผนงานเคหะและชุมชน

ลำดับ ที่	โครงการ	วัตถุประสงค์	เป้าหมาย (ผลผลิตของ โครงการ)	งบประมาณ					ตัวชี้วัด (KPI)	ผลที่คาดว่าจะ ได้รับ	หน่วยงาน รับผิดชอบ หลัก
				๒๕๖๖ (บาท)	๒๕๖๗ (บาท)	๒๕๖๘ (บาท)	๒๕๖๙ (บาท)	๒๕๗๐ (บาท)			
๒๕	โครงการจัดซื้อ และติดตั้งอุปกรณ์ ออกกำลังกาย ประจำหมู่บ้าน บ้านโนนพลวง หมู่ที่ ๑๓	เพื่อรองรับเด็ก เยาวชน และประชาชน เป็น สถานที่ออกกำลังกาย	จัดซื้อและติดตั้ง อุปกรณ์ออก กำลังกาย ตาม โครงการ	๒๐๐,๐๐๐	๒๐๐,๐๐๐	๒๐๐,๐๐๐	๒๐๐,๐๐๐	๒๐๐,๐๐๐	ร้อยละ ของ ประชาชน ในพื้นที่	เด็ก เยาวชน และประชาชน มีพื้นที่สำหรับ การออกกำลังกาย	สำนักปลัด
๒๖	โครงการจัดซื้อ และติดตั้งอุปกรณ์ ออกกำลังกาย ประจำหมู่บ้าน บ้านพิชัยพัฒนา หมู่ที่ ๑๖	เพื่อรองรับเด็ก เยาวชน และ ประชาชน เป็น สถานที่ออกกำลังกาย	จัดซื้อและติดตั้ง อุปกรณ์ออก กำลังกาย ตาม โครงการ	๒๐๐,๐๐๐	๒๐๐,๐๐๐	๒๐๐,๐๐๐	๒๐๐,๐๐๐	๒๐๐,๐๐๐	ร้อยละ ของ ประชาชน ในพื้นที่	เด็ก เยาวชน และ ประชาชน มี พื้นที่สำหรับ การออกกำลังกาย	สำนักปลัด
รวม	๒๖	-	-	๑๐,๐๐๐,๐๐๐	๑๐,๐๐๐,๐๐๐	๑๐,๐๐๐,๐๐๐	๑๐,๐๐๐,๐๐๐	๑๐,๐๐๐,๐๐๐	-	-	-



แผนงานสร้างความเข้มแข็งของชุมชน

ลำดับ ที่	โครงการ	วัตถุประสงค์	เป้าหมาย (ผลผลิตของ โครงการ)	งบประมาณ					ตัวชี้วัด (KPI)	ผลที่คาดว่าจะ ได้รับ	หน่วยงาน รับผิดชอบ หลัก
				๒๕๖๖ (บาท)	๒๕๖๗ (บาท)	๒๕๖๘ (บาท)	๒๕๖๙ (บาท)	๒๕๗๐ (บาท)			
๑	โครงการอบรม และศึกษาดูงาน สภาเด็กและ เยาวชน	เพื่อให้เด็กและ เยาวชนรับบทบาท หน้าที่ของสภาเด็ก และเยาวชน เรียนรู้ จากประสบการณ์จริง	จัดอบรมและ ศึกษาดูงานนอก สถานที่	๒๐๐,๐๐๐	๒๐๐,๐๐๐	๒๐๐,๐๐๐	๒๐๐,๐๐๐	๒๐๐,๐๐๐	ร้อยละ ของเด็ก และ เยาวชนใน พื้นที่	เด็กและ เยาวชนรู้ บทบาท หน้าที่ของ สภาเด็กและ เยาวชน	กองสวัสดิการ สังคม
๒	โครงการ เยาวชนจิตอาสา ดูแลผู้สูงอายุ คนพิการและ ผู้ด้อยโอกาส	เพื่อให้เด็กและ เยาวชนมีจิตอาสา มี ความกตัญญู เสียสละ ช่วยเหลือ ผู้ด้อยโอกาส	จัดตั้ง อาสาสมัครดูแล ผู้สูงอายุ คน พิการ และ ผู้ด้อยโอกาส	๕๐,๐๐๐	๕๐,๐๐๐	๕๐,๐๐๐	๕๐,๐๐๐	๕๐,๐๐๐	ร้อยละ ของเด็ก และ เยาวชนใน พื้นที่	เด็กและ เยาวชนมีจิต อาสา มีความ กตัญญู เสียสละ ช่วยเหลือ ผู้ด้อยโอกาส	กองสวัสดิการ สังคม
๓	โครงการ กิจกรรมต้นแบบ สร้างภูมิคุ้มกัน เด็กเยาวชนและ ครอบครัว	เพื่อส่งเสริมพัฒนา คุณลักษณะเด็ก เยาวชนให้มีคุณภาพ เสริมพลังสร้าง ภูมิคุ้มกันเด็ก	จัดอบรมเชิง ปฏิบัติการแบบ มีส่วนร่วม เสริมสร้าง ศักยภาพ ป้องกันและ แก้ปัญหาทาง สังคมของเด็ก และเยาวชน	๑๐๐,๐๐๐	๑๐๐,๐๐๐	๑๐๐,๐๐๐	๑๐๐,๐๐๐	๑๐๐,๐๐๐	ร้อยละ ของเด็ก และ เยาวชนใน พื้นที่	เด็กเยาวชนที่ เข้าร่วม โครงการมี ความรู้ความ เข้าใจ เกี่ยวกับการ พัฒนาตนเอง และ เปลี่ยนแปลง พฤติกรรมดี ขึ้น	กองสวัสดิการ สังคม

แผนงานสร้างความเข้มแข็งของชุมชน

ลำดับ ที่	โครงการ	วัตถุประสงค์	เป้าหมาย (ผลผลิตของ โครงการ)	งบประมาณ					ตัวชี้วัด (KPI)	ผลที่คาดว่าจะได้รับ	หน่วยงาน รับผิดชอบ หลัก
				๒๕๖๖ (บาท)	๒๕๖๗ (บาท)	๒๕๖๘ (บาท)	๒๕๖๙ (บาท)	๒๕๗๐ (บาท)			
๔	โครงการป้องกัน และแก้ไขปัญห ความรุนแรงต่อ เด็กสตรีและ บุคคลใน ครอบครัว	-เพื่อให้สังคมและ ชุมชนมีส่วนร่วมใน การป้องกันและ แก้ไขปัญหาและ สร้างเครือข่ายเฝ้า ระวังปัญหาในพื้นที่	จัดอบรมให้ ความรู้ผู้บริหาร ผู้นำชุมชนเด็ก และเยาวชน สร้างเครือข่าย ในการป้องกัน และแก้ไข ปัญหา	๕๐,๐๐๐	๕๐,๐๐๐	๕๐,๐๐๐	๕๐,๐๐๐	๕๐,๐๐๐	ร้อยละ ของเด็ก และสตรี ในพื้นที่	ชุมชนและ ประชาชนมี ความ ตระหนักและ เห็น ความสำคัญ ของปัญหา ความรุนแรง ในครอบครัว	กองสวัสดิการ สังคม
๕	โครงการ ๓ วัย ร่วมใจเข้าวัดฟัง ธรรม	เพื่อให้ประชาชนแต่ ละครอบครัวใช้เวลา ว่างโดยการเข้าวัด ฟังธรรม	รณรงค์ให้ ประชาชนใน พื้นที่เข้าวัดฟัง ธรรม	๒๐,๐๐๐	๒๐,๐๐๐	๒๐,๐๐๐	๒๐,๐๐๐	๒๐,๐๐๐	ร้อยละ ของ ประชาชน ในพื้นที่	ผู้เข้าร่วม โครงการ สนใจเข้าวัด ฟังธรรมมาก ยิ่งขึ้น	กองสวัสดิการ สังคม
๖	โครงการอบรม ทำลูกประคบ สมุนไพร	เพื่อจัดทำลูกประคบ สมุนไพรสำหรับนวด รักษาสุขภาพให้แก่ ผู้สูงอายุและคน พิการ	จัดฝึกอบรมให้ ความรู้การทำ ลูกประคบ สมุนไพร	๓๐,๐๐๐	๓๐,๐๐๐	๓๐,๐๐๐	๓๐,๐๐๐	๓๐,๐๐๐	ร้อยละ๘๐ ของ ผู้สูงอายุ และผู้ พิการใน พื้นที่	ผู้เข้า ฝึกอบรม สามารถทำ ลูกประคบ สมุนไพรได้ และนำลูก ประคบ สมุนไพรไปใช้ ในการรักษา สุขภาพ ร่างกาย	กอง สวัสดิการ สังคม

แผนงานสร้างความเข้มแข็งของชุมชน

ลำดับ ที่	โครงการ	วัตถุประสงค์	เป้าหมาย (ผลผลิตของ โครงการ)	งบประมาณ					ตัวชี้วัด (KPI)	ผลที่คาดว่าจะ ได้รับ	หน่วยงาน รับผิดชอบ หลัก
				๒๕๖๖ (บาท)	๒๕๖๗ (บาท)	๒๕๖๘ (บาท)	๒๕๖๙ (บาท)	๒๕๗๐ (บาท)			
๗	โครงการอบรม สิทธิประโยชน์ ของผู้สูงอายุ ตามกฎหมาย รัฐธรรมนูญ	เพื่อให้ผู้สูงอายุได้รับ รู้ถึงสิทธิ ประโยชน์ ที่ตนเองจะได้รับ ตามกฎหมาย รัฐธรรมนูญ	จัดอบรมให้ ความรู้ด้าน กฎหมายแก่ ผู้สูงอายุ	๓๐,๐๐๐	๓๐,๐๐๐	๓๐,๐๐๐	๓๐,๐๐๐	๓๐,๐๐๐	ร้อยละ ของ ผู้สูงอายุ ในพื้นที่	ผู้สูงอายุได้รับ ความรู้ เกี่ยวกับสิทธิ ของตนเอง ตามกฎหมาย รัฐธรรมนูญ	กอง สวัสดิการ สังคม
๘	โครงการฝึกอบรม ศึกษาดูงานนอก สถานที่ของผู้ สูงอายุ	เพื่อให้ผู้สูงอายุมีการ เรียนรู้วิถีชีวิตการ ดำรงชีวิตของผู้สูงอายุ ในพื้นที่อื่น	ฝึกอบรมและ ศึกษาดูงานนอก สถานที่ของผู้ สูงอายุในพื้นที่ อบต.หนองใหญ่	๒๐๐,๐๐๐	๒๐๐,๐๐๐	๒๐๐,๐๐๐	๒๐๐,๐๐๐	๒๐๐,๐๐๐	ร้อยละ ของ ผู้สูงอายุ ในพื้นที่	ผู้สูงอายุมีการ ดำรงชีวิตที่ดี ขึ้นรู้จักเรียนรู้ วิถีชีวิตและ นำมาปรับใช้	กอง สวัสดิการ สังคม
๙	โครงการป้องกัน และแก้ไขปัญหา ยาเสพติด	เพื่อให้การป้องกัน และแก้ไขปัญหา ยาเสพติดเป็นไปอย่าง มีประสิทธิภาพ	อุดหนุน งบประมาณ ให้แก่ที่ทำการ ปกครอง อำเภอสตึก	๕๐,๐๐๐	๕๐,๐๐๐	๕๐,๐๐๐	๕๐,๐๐๐	๕๐,๐๐๐	ร้อยละ ของ ประชาชน ในพื้นที่	การแก้ไข ปัญหา ยาเสพติด เป็นไป อย่างมี ประสิทธิภาพ	สำนักปลัด
๑๐	โครงการค่าย พัฒนาครอบครัว ทางไกลยาเสพติด	เพื่อความสามัคคีและ สมานฉันท์ใน ครอบครัว	จัดอบรมตาม โครงการฯ	๕๐,๐๐๐	๕๐,๐๐๐	๕๐,๐๐๐	๕๐,๐๐๐	๕๐,๐๐๐	ร้อยละ ของ ประชาชน ในพื้นที่	เกิดความ สามัคคีและ สมานฉันท์ใน ครอบครัว และไม่ยุ่ง เกี่ยวกับยา เสพติด	สำนักปลัด

แผนงานสร้างความเข้มแข็งของชุมชน

ลำดับ ที่	โครงการ	วัตถุประสงค์	เป้าหมาย (ผลผลิตของ โครงการ)	งบประมาณ					ตัวชี้วัด (KPI)	ผลที่คาดว่าจะ ได้รับ	หน่วยงาน รับผิดชอบ หลัก
				๒๕๖๖ (บาท)	๒๕๖๗ (บาท)	๒๕๖๘ (บาท)	๒๕๖๙ (บาท)	๒๕๗๐ (บาท)			
๑๑	โครงการ โรงเรียน ผู้สูงอายุ	เพื่อพัฒนาทักษะ ความรู้ในด้านต่างๆ แก่ผู้สูงอายุ เช่นการ ส่งเสริมอาชีพ การ ดูแลสุขภาพการสืบ ทอดวัฒนธรรม พื้นบ้านฯ	จัดกิจกรรมที่ ส่งเสริมการ เรียนรู้ตลอด ชีวิต การพัฒนา ทักษะ และ การศึกษาตาม อัธยาศัยของ ผู้สูงอายุ	๒๐๐,๐๐๐	๒๐๐,๐๐๐	๒๐๐,๐๐๐	๒๐๐,๐๐๐	๒๐๐,๐๐๐	ร้อยละ ของ ผู้สูงอายุ ในพื้นที่	ผู้สูงอายุมี สุขภาพด้าน ร่างกาย จิตใจและ สังคมที่ดีขึ้น มีอาชีพเสริม และเพิ่ม รายได้	กองสวัสดิการ สังคม
รวม	๑๑	-	-	๙๘๐,๐๐๐	๙๘๐,๐๐๐	๙๘๐,๐๐๐	๙๘๐,๐๐๐	๙๘๐,๐๐๐	-	-	-

แผนงานศาสนาวัฒนธรรมและนันทนาการ

ลำดับ ที่	โครงการ	วัตถุประสงค์	เป้าหมาย (ผลผลิตของ โครงการ)	งบประมาณ					ตัวชี้วัด (KPI)	ผลที่คาดว่าจะ ได้รับ	หน่วยงาน รับผิดชอบ หลัก
				๒๕๖๖ (บาท)	๒๕๖๗ (บาท)	๒๕๖๘ (บาท)	๒๕๖๙ (บาท)	๒๕๗๐ (บาท)			
๑	โครงการการ แข่งขันกีฬา นักเรียนนักศึกษา และเยาวชนแห่ง จังหวัดบุรีรัมย์	เพื่อส่งเสริม สนับสนุน เด็ก เยาวชนเล่นกีฬา ของจังหวัดบุรีรัมย์	อุดหนุน งบประมาณ ให้แก่สำนักงาน ศึกษาธิการ จังหวัดบุรีรัมย์	๔,๐๐๐	๔,๐๐๐	๔,๐๐๐	๔,๐๐๐	๔,๐๐๐	ร้อยละ ของเด็ก นักเรียน นักศึกษา จังหวัด บุรีรัมย์	เด็กนักเรียน นักศึกษามี พัฒนาการ ด้านกีฬาที่ดี ขึ้น	กอง การศึกษา ศาสนา และ วัฒนธรรม

แผนงานศาสนาวัฒนธรรมและนันทนาการ

ลำดับ ที่	โครงการ	วัตถุประสงค์	เป้าหมาย (ผลผลิตของ โครงการ)	งบประมาณ					ตัวชี้วัด (KPI)	ผลที่คาดว่าจะ ได้รับ	หน่วยงาน รับผิดชอบ หลัก
				๒๕๖๖ (บาท)	๒๕๖๗ (บาท)	๒๕๖๘ (บาท)	๒๕๖๙ (บาท)	๒๕๗๐ (บาท)			
๒	โครงการแข่งขัน กีฬาสร้างความ ปรองดองและ สมานฉันท์	เพื่อความสามัคคีและ สมานฉันท์ในสังคม และเพื่อให้ประชาชน ได้ใช้เวลาว่างให้เป็น ประโยชน์ ไม่ยุ่ง เกี่ยวกับยาเสพติด	จัดการแข่งขัน กีฬาสร้าง ความ ปรองดองและ สมานฉันท์	๓๐๐,๐๐๐	๓๐๐,๐๐๐	๓๐๐,๐๐๐	๓๐๐,๐๐๐	๓๐๐,๐๐๐	ร้อยละ ของ ประชาชน ในพื้นที่	เกิดความ สามัคคีและ สมานฉันท์ใน สังคมและ ประชาชนมี สุขภาพ แข็งแรงไม่ยุ่ง เกี่ยวกับยาเสพ ติด	กองการศึกษา ศาสนา และ วัฒนธรรม
๓	โครงการจัดส่ง ทีมนักกีฬาเข้า ร่วมทำการ แข่งขันกีฬาใน ระดับต่างๆ	-เพื่อยกระดับ มาตรฐาน และเพิ่มขีด ความสามารถทางการ กีฬาของท้องถิ่นและ เพื่อความสามัคคีและ สมานฉันท์ในสังคม	ส่งทีมนักกีฬา ของ อบต.หนอง ใหญ่ เข้าร่วมทำ การแข่งขันกีฬา กับหน่วยงาน หรือส่วน ราชการอื่น	๑๐๐,๐๐๐	๑๐๐,๐๐๐	๑๐๐,๐๐๐	๑๐๐,๐๐๐	๑๐๐,๐๐๐	ร้อยละ ของ ประชาชน ในพื้นที่	ได้พัฒนา ศักยภาพ ทางด้านกีฬา ของท้องถิ่น และประชาชน มีความสามัคคี และสมานฉันท์ ในสังคม	กองการศึกษา ศาสนา และ วัฒนธรรม
๔	โครงการจัดการ แข่งขันกีฬาชิง ถ้วยพระราชทาน	-เพื่อส่งเสริมให้เด็ก/ เยาวชนและ ประชาชนได้ใช้เวลา ว่างให้เกิดประโยชน์	อุดหนุน งบประมาณ ให้แก่ที่ทำการ ปกครอง อำเภอสตึก	๑๐,๐๐๐	๑๐,๐๐๐	๑๐,๐๐๐	๑๐,๐๐๐	๑๐,๐๐๐	ร้อยละ ของ ประชาชน ในพื้นที่	เกิดความ สามัคคีและ สมานฉันท์ใน สังคม	กองการศึกษา ศาสนา และ วัฒนธรรม

## แผนงานศาสนาวัฒนธรรมและนันทนาการ

ลำดับ ที่	โครงการ	วัตถุประสงค์	เป้าหมาย (ผลผลิตของ โครงการ)	งบประมาณ					ตัวชี้วัด (KPI)	ผลที่คาดว่าจะ ได้รับ	หน่วยงาน รับผิดชอบ หลัก
				๒๕๖๖ (บาท)	๒๕๖๗ (บาท)	๒๕๖๘ (บาท)	๒๕๖๙ (บาท)	๒๕๗๐ (บาท)			
๕	โครงการส่งเสริม สุนทรียภาพด้าน ศิลปะ ดนตรี โรงเรียนบ้าน หนองไผ่	เพื่อให้เด็กนักเรียนมี สุนทรียภาพและ ลักษณะนิสัยด้าน ศิลปะ ดนตรี กีฬา	อุดหนุน งบประมาณ ให้แก่โรงเรียน บ้านหนองไผ่	๒๕,๐๐๐	๒๕,๐๐๐	๒๕,๐๐๐	๒๕,๐๐๐	๒๕,๐๐๐	ร้อยละ ของเด็ก นักเรียน ใน โรงเรียน	นักเรียนมี สุนทรียภาพ และลักษณะ นิสัยด้าน ศิลปะ ดนตรี กีฬา	กอง การศึกษา ศาสนา และ วัฒนธรรม
รวม	๕	-	-	๔๓๙,๐๐๐	๔๓๙,๐๐๐	๔๓๙,๐๐๐	๔๓๙,๐๐๐	๔๓๙,๐๐๐	-	-	-

## แผนงานอุตสาหกรรมและการโยธา

ลำดับ ที่	โครงการ	วัตถุประสงค์	เป้าหมาย (ผลผลิตของ โครงการ)	งบประมาณ					ตัวชี้วัด (KPI)	ผลที่คาดว่าจะ ได้รับ	หน่วยงาน รับผิดชอบ หลัก
				๒๕๖๖ (บาท)	๒๕๖๗ (บาท)	๒๕๖๘ (บาท)	๒๕๖๙ (บาท)	๒๕๗๐ (บาท)			
๑	โครงการก่อสร้าง ศูนย์พัฒนาเด็ก เล็ก องค์การบริหาร ส่วนตำบลหนอง ใหญ่	เพื่อให้มีอาคารและ สถานที่ที่มีมาตรฐาน สำหรับรองรับเด็กเล็ก ในเขตพื้นที่ อบต. หนองใหญ่	ก่อสร้างศูนย์ พัฒนาเด็กเล็ก ในเขตพื้นที่ อบต. หนอง ใหญ่	๒,๐๐๐,๐๐๐	๒,๐๐๐,๐๐๐	๒,๐๐๐,๐๐๐	๒,๐๐๐,๐๐๐	๒,๐๐๐,๐๐๐	ร้อยละ ของเด็ก นักเรียน ในพื้นที่	มีอาคารและ สถานที่ที่มี มาตรฐาน สำหรับ รองรับเด็ก เล็กในเขต พื้นที่ อบต. หนองใหญ่	กองช่าง

แผนงานอุตสาหกรรมและการโยธา

ลำดับ ที่	โครงการ	วัตถุประสงค์	เป้าหมาย (ผลผลิตของ โครงการ)	งบประมาณ					ตัวชี้วัด (KPI)	ผลที่คาดว่าจะ ได้รับ	หน่วยงาน รับผิดชอบ หลัก
				๒๕๖๖ (บาท)	๒๕๖๗ (บาท)	๒๕๖๘ (บาท)	๒๕๖๙ (บาท)	๒๕๗๐ (บาท)			
๒	โครงการก่อสร้างที่ปรับปรุงศูนย์พัฒนาเด็กเล็กองค์การบริหารส่วนตำบลหนองใหญ่	เพื่อให้เด็กเล็กในศูนย์พัฒนาเด็กเล็กมีสถานที่แปร่งพื้นที่ถูกสุขลักษณะ	ก่อสร้างที่แปร่งพื้นที่ประจำศูนย์พัฒนาเด็กเล็กในพื้นที่ อบต.หนองใหญ่	๒๐๐,๐๐๐	๒๐๐,๐๐๐	๒๐๐,๐๐๐	๒๐๐,๐๐๐	๒๐๐,๐๐๐	ร้อยละของเด็กนักเรียนในพื้นที่	เด็กเล็กมีสุขอนามัยปากและฟันที่ดี	กองช่าง
๓	โครงการปรับปรุงศูนย์พัฒนาเด็กเล็กบ้านสวายตางวน	เพื่อรองรับเด็กที่เพิ่มขึ้น และมีมาตรฐานขึ้น	จ่ายเป็นค่าปรับปรุง ต่อเติมศูนย์พัฒนาเด็กเล็กบ้านสวายตางวน ตามโครงการ	๕๐๐,๐๐๐	๕๐๐,๐๐๐	๕๐๐,๐๐๐	๕๐๐,๐๐๐	๕๐๐,๐๐๐	ร้อยละของเด็กนักเรียนในพื้นที่	เด็กมีพื้นที่สำหรับการเรียนที่เพียงพอ และมีมาตรฐาน	กองช่าง
๔	โครงการปรับปรุงศูนย์พัฒนาเด็กเล็กบ้านหนองใหญ่	เพื่อรองรับเด็กที่เพิ่มขึ้น และมีมาตรฐานขึ้น	จ่ายเป็นค่าปรับปรุง ต่อเติมศูนย์พัฒนาเด็กเล็กบ้านหนองใหญ่ ตามโครงการ	๕๐๐,๐๐๐	๕๐๐,๐๐๐	๕๐๐,๐๐๐	๕๐๐,๐๐๐	๕๐๐,๐๐๐	ร้อยละของเด็กนักเรียนในพื้นที่	เด็กมีพื้นที่สำหรับการเรียนที่เพียงพอ และมีมาตรฐาน	กองช่าง
๕	โครงการปรับปรุงศูนย์พัฒนาเด็กเล็กบ้านหนองกับ	เพื่อรองรับเด็กที่เพิ่มขึ้น และมีมาตรฐานขึ้น	จ่ายเป็นค่าปรับปรุง ต่อเติมศูนย์พัฒนาเด็กเล็กบ้านหนองกับตามโครงการ	๕๐๐,๐๐๐	๕๐๐,๐๐๐	๕๐๐,๐๐๐	๕๐๐,๐๐๐	๕๐๐,๐๐๐	ร้อยละของเด็กนักเรียนในพื้นที่	เด็กมีพื้นที่สำหรับการเรียนที่เพียงพอ และมีมาตรฐาน	กองช่าง

แผนงานอุตสาหกรรมและการโยธา

ลำดับ ที่	โครงการ	วัตถุประสงค์	เป้าหมาย (ผลผลิตของ โครงการ)	งบประมาณ					ตัวชี้วัด (KPI)	ผลที่คาดว่าจะ ได้รับ	หน่วยงาน รับผิดชอบ หลัก
				๒๕๖๖ (บาท)	๒๕๖๗ (บาท)	๒๕๖๘ (บาท)	๒๕๖๙ (บาท)	๒๕๗๐ (บาท)			
๖	โครงการ ปรับปรุงศูนย์ พัฒนาเด็กเล็ก บ้านหนองไผ่	เพื่อรองรับเด็กที่ เพิ่มขึ้น และมี มาตรฐานขั้น	จ่ายเป็นค่า ปรับปรุง ต่อ เติมศูนย์พัฒนา เด็กเล็กบ้าน หนองไผ่ ตาม โครงการ	๕๐๐,๐๐๐	๕๐๐,๐๐๐	๕๐๐,๐๐๐	๕๐๐,๐๐๐	๕๐๐,๐๐๐	ร้อยละ ของเด็ก นักเรียน ในพื้นที่	เด็กมีพื้นที่ สำหรับการ เรียนที่ เพียงพอ และ มีมาตรฐาน	กองช่าง
๗	โครงการ ก่อสร้างโดม เอนกประสงค์ ศูนย์พัฒนาเด็ก เล็กบ้านหนอง ใหญ่	เพื่อใช้เป็นสถานที่จัด กิจกรรมการเรียน สำหรับเด็ก	ก่อสร้างโดม เอนกประสงค์ ศูนย์พัฒนาเด็ก เล็กบ้านหนอง ใหญ่ ตาม โครงการ	๕๐๐,๐๐๐	๕๐๐,๐๐๐	๕๐๐,๐๐๐	๕๐๐,๐๐๐	๕๐๐,๐๐๐	ร้อยละ ของเด็ก นักเรียน ในพื้นที่	เด็กมีพื้นที่ สำหรับจัด กิจกรรมการ เรียนที่ เพียงพอ และ มีมาตรฐาน	กองช่าง
๘	โครงการต่อเติม ศูนย์ผู้สูงอายุ	เพื่อขยายพื้นที่ในการ ให้บริการผู้สูงอายุ	ต่อเติมศูนย์ ผู้สูงอายุตาม แบบกองช่าง อบต.หนองใหญ่	๕๐๐,๐๐๐	๕๐๐,๐๐๐	๕๐๐,๐๐๐	๕๐๐,๐๐๐	๕๐๐,๐๐๐	ร้อยละ ของ ผู้สูงอายุ ในพื้นที่	ผู้สูงอายุได้รับ บริการที่ สะดวกสบาย ขึ้น	กองช่าง
๙	โครงการ ก่อสร้างห้องน้ำ สาธารณะบ้าน หนองกับ หมู่ที่ ๔	เพื่อบริการประชาชน ในพื้นที่	ก่อสร้างห้องน้ำ สาธารณะตาม แบบกองช่าง อบต.หนองใหญ่	๑๕๐,๐๐๐	๑๕๐,๐๐๐	๑๕๐,๐๐๐	๑๕๐,๐๐๐	๑๕๐,๐๐๐	ร้อยละ ของ ประชาชน ในพื้นที่	ประชาชนมี ห้องน้ำ สาธารณะไว้ ใช้ร่วมกันใน ชุมชน	กองช่าง



แผนงานอุตสาหกรรมและการโยธา

ลำดับ ที่	โครงการ	วัตถุประสงค์	เป้าหมาย (ผลผลิตของ โครงการ)	งบประมาณ					ตัวชี้วัด (KPI)	ผลที่คาดว่าจะ ได้รับ	หน่วยงาน รับผิดชอบ หลัก
				๒๕๖๖ (บาท)	๒๕๖๗ (บาท)	๒๕๖๘ (บาท)	๒๕๖๙ (บาท)	๒๕๗๐ (บาท)			
๑๐	โครงการก่อสร้าง ถังพักน้ำเพื่อ บรรเทาสาธารณ ภัย	เพื่อเพิ่มประสิทธิภาพ ด้านการป้องกันและ บรรเทาสาธารณภัย	ดำเนินการ ก่อสร้างถังพัก น้ำเพื่อบรรเทา สาธารณภัย	๑,๐๐๐,๐๐๐	๑,๐๐๐,๐๐๐	๑,๐๐๐,๐๐๐	๑,๐๐๐,๐๐๐	๑,๐๐๐,๐๐๐	ร้อยละ ของ ประชาชน ในพื้นที่	ประชาชน ได้รับความ ช่วยเหลือที่ เร็วขึ้นและ ปลอดภัยขึ้น	สำนักปลัด
๑๑	โครงการก่อสร้าง บ่อมัจจุตรวจใน พื้นที่ อบต.หนอง ใหญ่	เพื่อเฝ้าระวังป้องกัน การเกิดภัยต่างๆ	ดำเนินการ ก่อสร้างบ่อมัจจุ ตรวจในพื้นที่ อบต.หนองใหญ่	๓๐๐,๐๐๐	๓๐๐,๐๐๐	๓๐๐,๐๐๐	๓๐๐,๐๐๐	๓๐๐,๐๐๐	ร้อยละ ของ ประชาชน ในพื้นที่	ประชาชน ได้รับความ ปลอดภัยต่อ ชีวิตและ ทรัพย์สิน	กองช่าง
๑๒	โครงการก่อสร้าง ห้องน้ำห้องส้วมที่ ทำการองค์การ บริหารส่วนตำบล หนองใหญ่	เพื่อให้บริการ ประชาชนที่มาติดต่อ ราชการ	ก่อสร้างห้องน้ำ ห้องส้วมพร้อม ราวจับ ตาม แบบกองช่าง อบต.หนองใหญ่	๒๐๐,๐๐๐	๒๐๐,๐๐๐	๒๐๐,๐๐๐	๒๐๐,๐๐๐	๒๐๐,๐๐๐	ร้อยละ ของ ประชาชน ที่มีความ พึงการทาง ร่างกาย	ผู้พิการมี ความ สะดวกสบา ยในการใช้ บริการร่วม สาธารณะ	สำนักปลัด
๑๓	โครงการต่อเติม ศูนย์ป้องกันและ บรรเทาสาธารณ ภัย	เพื่อขยายพื้นที่ในการ ปฏิบัติงานและเก็บ รักษาวัสดุอุปกรณ์ ต่างๆ	ปรับปรุงห้อง ทำงานและ ปรับปรุงห้องพัก ผ่อนในอาคาร งานป้องกันและ บรรเทาสา ธารณภัย	๕๐๐,๐๐๐	๕๐๐,๐๐๐	๕๐๐,๐๐๐	๕๐๐,๐๐๐	๕๐๐,๐๐๐	ร้อยละ ผู้ปฏิบัติงาน ในศูนย์	เพิ่ม ประสิทธิภาพ ในการ ปฏิบัติงาน และการ ช่วยเหลือ ผู้ประสบภัย	กองช่าง
รวม	๑๓	-	-	๗,๓๕๐,๐๐๐	๗,๓๕๐,๐๐๐	๗,๓๕๐,๐๐๐	๗,๓๕๐,๐๐๐	๗,๓๕๐,๐๐๐	-	-	-

- ก. ยุทธศาสตร์ชาติ ๒๐ ปี ยุทธศาสตร์ที่ ๕. ยุทธศาสตร์ชาติด้านการสร้างการเติบโตบนคุณภาพชีวิตที่เป็นมิตรต่อสิ่งแวดล้อม
- ข. แผนพัฒนาเศรษฐกิจแห่งชาติฉบับที่ ๑๓ หมายความว่า ๑๐ ไทยมีเศรษฐกิจหมุนเวียนและสังคมคาร์บอนต่ำ ให้ความสำคัญกับการนำขยะและของเสียมาหมุนเวียนใช้ประโยชน์ หมายความว่า ๑๑ ไทยสามารถลดความเสี่ยงและผลกระทบจากภัยธรรมชาติและ การเปลี่ยนแปลงสภาพภูมิอากาศ
- ค. Sustainable Development SDGs เป้าหมายที่ ๑๓ : ปฏิบัติการอย่างเร่งด่วนเพื่อต่อสู้การเปลี่ยนแปลงสภาพภูมิอากาศและผลกระทบที่เกิดขึ้น
- ง. ยุทธศาสตร์จังหวัดที่ ๒.ด้านทรัพยากรธรรมชาติและสิ่งแวดล้อม ทรัพยากรธรรมชาติสร้างสรรค์ชีวิตและเป็นมิตรต่อสิ่งแวดล้อมอย่างยั่งยืน
- จ. ยุทธศาสตร์การพัฒนาขององค์กรปกครองส่วนท้องถิ่นในเขตจังหวัดที่ ๑.เมืองน่าอยู่และคุณภาพชีวิตที่ดี

๔. ยุทธศาสตร์การพัฒนาด้านสิ่งแวดล้อมและทรัพยากรธรรมชาติ

แผนงานเคหะและชุมชน

ลำดับ ที่	โครงการ	วัตถุประสงค์	เป้าหมาย (ผลผลิตของ โครงการ)	งบประมาณ					ตัวชี้วัด (KPI)	ผลที่คาดว่าจะ ได้รับ	หน่วยงาน รับผิดชอบ หลัก
				๒๕๖๖ (บาท)	๒๕๖๗ (บาท)	๒๕๖๘ (บาท)	๒๕๖๙ (บาท)	๒๕๗๐ (บาท)			
๑	โครงการอุดหนุน ศูนย์กำจัดขยะมูล ฝอยระดับอำเภอ เทศบาลสตึก	เพื่อให้การบริหาร จัดการขยะมูล ฝอยเป็นไปอย่างมี ประสิทธิภาพ	อุดหนุน เทศบาลสตึก ตามโครงการ	๔๐๐,๐๐๐	๔๐๐,๐๐๐	๔๐๐,๐๐๐	๔๐๐,๐๐๐	๔๐๐,๐๐๐	ร้อยละ ของ ประชาชน ในพื้นที่	พื้นที่ตำบล หนองใหญ่ เกิดความ สะอาด มี สิ่งแวดล้อมดี	สำนักปลัด
๒	โครงการ ฝึกอบรมและ ศึกษาดูงานการ จัดการขยะนอก สถานที่	เพื่อกระตุ้น ส่งเสริมสนับสนุน สร้างองค์ความรู้ ให้แก่ประชาชน ด้านการจัดการ ขยะมูลฝอย	จัดฝึกอบรม ศึกษาดูงาน นอกสถานที่	๒๐๐,๐๐๐	๒๐๐,๐๐๐	๒๐๐,๐๐๐	๒๐๐,๐๐๐	๒๐๐,๐๐๐	ร้อยละ ของ ประชาชน ในพื้นที่	ประชาชน สามารถ จัดการปัญหา ขยะมูลฝอยที่ เกิดขึ้นได้และ ชุมชนสะอาด สิ่งแวดล้อมดี	สำนักปลัด

## แผนงานเคหะและชุมชน

ลำดับ ที่	โครงการ	วัตถุประสงค์	เป้าหมาย (ผลผลิตของ โครงการ)	งบประมาณ					ตัวชี้วัด (KPI)	ผลที่คาดว่าจะได้รับ	หน่วยงาน รับผิดชอบ หลัก
				๒๕๖๖ (บาท)	๒๕๖๗ (บาท)	๒๕๖๘ (บาท)	๒๕๖๙ (บาท)	๒๕๗๐ (บาท)			
๓	โครงการส่งเสริม สนับสนุน และ การบริหาร จัดการขยะใน พื้นที่	เพื่อให้การบริหาร จัดการขยะมูล ฝอยเป็นไปอย่างมี ประสิทธิภาพ	รณรงค์ ประชาสัมพันธ์ จัดประชุม ฝึกอบรมความรู้ การจัดทำ ธนาคารขยะ ฯลฯ ที่เกี่ยวข้อง กับการบริหาร จัดการขยะใน พื้นที่	๒๐๐,๐๐๐	๒๐๐,๐๐๐	๒๐๐,๐๐๐	๒๐๐,๐๐๐	๒๐๐,๐๐๐	ร้อยละ ของ ประชาชน ในพื้นที่	พื้นที่ตำบล หนองใหญ่ เกิดความ สะอาด มี สิ่งแวดล้อม ดี	สำนักปลัด
๔	โครงการธนาคาร ขยะ	เพื่อเพิ่ม ประสิทธิภาพให้แก่ โรงเรียนในการ บริหารจัดการขยะ	อุดหนุน งบประมาณ ให้แก่โรงเรียน วัดบ้านสวาย ต่างวน ตาม โครงการ ธนาคารขยะ	๓๐,๐๐๐	๓๐,๐๐๐	๓๐,๐๐๐	๓๐,๐๐๐	๓๐,๐๐๐	ร้อยละ ของเด็ก นักเรียน ในพื้นที่	โรงเรียนมี ความสะอาด ปริมาณขยะมี จำนวนลดลง	สำนักปลัด
๕	โครงการธนาคาร ขยะ	เพื่อเพิ่ม ประสิทธิภาพให้แก่ โรงเรียนในการ บริหารจัดการขยะ	อุดหนุน งบประมาณ ให้แก่โรงเรียนวัด บ้านหนองใหญ่ ตามโครงการ ธนาคารขยะ	๓๐,๐๐๐	๓๐,๐๐๐	๓๐,๐๐๐	๓๐,๐๐๐	๓๐,๐๐๐	ร้อยละ ของเด็ก นักเรียน ในพื้นที่	โรงเรียนมี ความสะอาด ปริมาณขยะมี จำนวนลดลง	สำนักปลัด

แผนงานเคหะและชุมชน

ลำดับ ที่	โครงการ	วัตถุประสงค์	เป้าหมาย (ผลผลิตของ โครงการ)	งบประมาณ					ตัวชี้วัด (KPI)	ผลที่คาดว่าจะได้รับ	หน่วยงาน รับผิดชอบ หลัก
				๒๕๖๖ (บาท)	๒๕๖๗ (บาท)	๒๕๖๘ (บาท)	๒๕๖๙ (บาท)	๒๕๗๐ (บาท)			
๖	โครงการธนาคาร ขยะ	เพื่อเพิ่ม ประสิทธิภาพให้แก่ โรงเรียนในการ บริหารจัดการขยะ	อุดหนุน งบประมาณ ให้แก่โรงเรียน บ้านหนองกับ ตามโครงการ ธนาคารขยะ	๓๐,๐๐๐	๓๐,๐๐๐	๓๐,๐๐๐	๓๐,๐๐๐	๓๐,๐๐๐	ร้อยละ ของเด็ก นักเรียน ในพื้นที่	โรงเรียนมี ความสะอาด ปริมาณขยะมี จำนวนลดลง	สำนักปลัด
๗	โครงการธนาคาร ขยะ	เพื่อเพิ่ม ประสิทธิภาพให้แก่ โรงเรียนในการ บริหารจัดการขยะ	อุดหนุน งบประมาณให้แก่ โรงเรียนบ้านหนอง ไผ่ ตามโครงการ ธนาคารขยะ	๓๐,๐๐๐	๓๐,๐๐๐	๓๐,๐๐๐	๓๐,๐๐๐	๓๐,๐๐๐	ร้อยละ ของเด็ก นักเรียน ในพื้นที่	โรงเรียนมี ความสะอาด ปริมาณขยะมี จำนวนลดลง	สำนักปลัด
๘	โครงการตู้เก็บ รวบรวมขยะ อันตรายและ ของเสียอันตราย ชุมชน	เพื่อจัดทำ/จัดหาตู้ เก็บรวบรวมขยะ อันตรายและของ เสียอันตรายใน พื้นที่ เช่น ชุมชน โรงเรียน วัด หน่วยงานราชการ ในพื้นที่ ฯลฯ เพื่อ รอกการกำจัด	จัดหา/จัดทำตู้ เก็บรวบรวม ขยะอันตราย และของเสีย อันตราย ชุมชน	๑๕๐,๐๐๐	๑๕๐,๐๐๐	๑๕๐,๐๐๐	๑๕๐,๐๐๐	๑๕๐,๐๐๐	ร้อยละ ของชุมชน หน่วยงานใน พื้นที่	ชุมชน หน่วยงานใน พื้นที่ มีที่เก็บ รวบรวมขยะ อันตรายและ ของเสีย อันตราย และ เกิด สิ่งแวดล้อมที่ ดี	สำนักปลัด

## แผนงานเคหะและชุมชน

ลำดับ ที่	โครงการ	วัตถุประสงค์	เป้าหมาย (ผลผลิตของ โครงการ)	งบประมาณ					ตัวชี้วัด (KPI)	ผลที่คาดว่าจะ ได้รับ	หน่วยงาน รับผิดชอบ หลัก
				๒๕๖๖ (บาท)	๒๕๖๗ (บาท)	๒๕๖๘ (บาท)	๒๕๖๙ (บาท)	๒๕๗๐ (บาท)			
๙	โครงการ ปรับปรุงภูมิทัศน์ หน้าอาคารที่ท่า การองค์การ บริหารส่วน ตำบลหนองใหญ่	เพื่อปรับปรุงภูมิ ทัศน์ให้บริเวณ พื้นที่อาคาร สำนักงานให้ สวยงามและร่มรื่น เป็นที่พักผ่อน สำหรับประชาชน ที่มาติดต่อราชการ	ปรับปรุงภูมิ ทัศน์หน้า สำนักงาน อาคารที่ทำการ องค์การบริหาร ส่วนตำบล หนองใหญ่	๔๐๐,๐๐๐	๔๐๐,๐๐๐	๔๐๐,๐๐๐	๔๐๐,๐๐๐	๔๐๐,๐๐๐	ร้อยละ๙๐ ของ ประชาชน ในพื้นที่	อาคาร สำนักงานมี ความสวยงาม และ ประชาชนใน พื้นที่พักผ่อน ระหว่างรอ ติดต่อราชการ	กองช่าง
๑๐	โครงการปรับปรุง ภูมิทัศน์ศูนย์ พัฒนาเด็กเล็ก บ้านสวายตางวน	เพื่อปรับปรุงภูมิ ทัศน์บริเวณพื้นที่ เอื้อต่อการจัด กิจกรรมการเรียน การสอน	ปรับปรุงภูมิ ทัศน์ศูนย์พัฒนา เด็กเล็กบ้าน สวายตางวน ตามโครงการ	๔๐๐,๐๐๐	๔๐๐,๐๐๐	๔๐๐,๐๐๐	๔๐๐,๐๐๐	๔๐๐,๐๐๐	ร้อยละ ของเด็ก นักเรียน ในพื้นที่	ศูนย์พัฒนาเด็ก เล็กมีความ สวยงาม น่า เรียน และเป็น พื้นที่จัดกิจกรรม	กองช่าง
๑๑	โครงการปรับปรุง ภูมิทัศน์ศูนย์ พัฒนาเด็กเล็กวัด บ้านหนองใหญ่	เพื่อปรับปรุงภูมิ ทัศน์บริเวณพื้นที่ เอื้อต่อการจัด กิจกรรมการเรียน การสอน	ปรับปรุงภูมิ ทัศน์ศูนย์พัฒนา เด็กเล็กวัดบ้าน หนองใหญ่ ตาม โครงการ	๙๐๐,๐๐๐	๙๐๐,๐๐๐	๙๐๐,๐๐๐	๙๐๐,๐๐๐	๙๐๐,๐๐๐	ร้อยละ ของเด็ก นักเรียน ในพื้นที่	ศูนย์พัฒนา เด็กเล็กมี ความสวยงาม น่าเรียน และ เป็นพื้นที่จัด กิจกรรม	กองช่าง
๑๒	โครงการปรับปรุง ภูมิทัศน์ศูนย์ พัฒนาเด็กเล็ก บ้านหนองกบ	เพื่อปรับปรุงภูมิทัศน์ บริเวณพื้นที่เอื้อต่อ การจัดกิจกรรมการ เรียนการสอน	ปรับปรุงภูมิทัศน์ ศูนย์พัฒนาเด็ก เล็กบ้านหนองกบ ตามโครงการ	๔๐๐,๐๐๐	๔๐๐,๐๐๐	๔๐๐,๐๐๐	๔๐๐,๐๐๐	๔๐๐,๐๐๐	ร้อยละ ของเด็ก นักเรียน ในพื้นที่	ศูนย์พัฒนาเด็ก เล็กมีความ สวยงาม น่า เรียน และเป็น พื้นที่จัดกิจกรรม	กองช่าง

## แผนงานเคหะและชุมชน

ลำดับ ที่	โครงการ	วัตถุประสงค์	เป้าหมาย (ผลผลิตของ โครงการ)	งบประมาณ					ตัวชี้วัด (KPI)	ผลที่คาดว่าจะ ได้รับ	หน่วยงาน รับผิดชอบ หลัก
				๒๕๖๖ (บาท)	๒๕๖๗ (บาท)	๒๕๖๘ (บาท)	๒๕๖๙ (บาท)	๒๕๗๐ (บาท)			
๑๓	โครงการปรับปรุง ภูมิทัศน์ศูนย์ พัฒนาเด็กเล็ก บ้านหนองไผ่	เพื่อปรับปรุงภูมิ ทัศน์บริเวณพื้นที่ เอื้อต่อการจัด กิจกรรมการเรียน การสอน	ปรับปรุงภูมิ ทัศน์ศูนย์พัฒนา เด็กเล็กบ้าน หนองไผ่ ตาม โครงการ	๔๐๐,๐๐๐	๔๐๐,๐๐๐	๔๐๐,๐๐๐	๔๐๐,๐๐๐	๔๐๐,๐๐๐	ร้อยละ ของเด็ก นักเรียน ในพื้นที่	ศูนย์พัฒนา เด็กเล็กมี ความสวยงาม น่าเรียน และ เป็นพื้นที่จัด กิจกรรม	กองช่าง
๑๔	โครงการปรับปรุง ภูมิทัศน์รอบ หนองน้ำบ้าน หนองใหญ่ หมู่ที่ ๒	เพื่อความสวยงาม และเป็นพื้นที่ พักผ่อนของ ประชาชนในชุมชน	ปรับปรุงภูมิ ทัศน์รอบหนอง น้ำบ้านหนอง ใหญ่ ตาม โครงการ	๔๐๐,๐๐๐	๔๐๐,๐๐๐	๔๐๐,๐๐๐	๔๐๐,๐๐๐	๔๐๐,๐๐๐	ร้อยละ ของ ประชาชน ในพื้นที่	ประชาชนมี สถานที่ พักผ่อนหย่อน ใจ	กองช่าง
๑๕	โครงการปรับปรุง ภูมิทัศน์รอบ หนองน้ำบ้าน หนองไผ่ หมู่ที่ ๕	เพื่อความสวยงาม และเป็นพื้นที่ พักผ่อนของ ประชาชนในชุมชน	ปรับปรุงภูมิ ทัศน์รอบหนอง น้ำบ้านหนองไผ่ ตามโครงการ	๔๐๐,๐๐๐	๔๐๐,๐๐๐	๔๐๐,๐๐๐	๔๐๐,๐๐๐	๔๐๐,๐๐๐	ร้อยละ ของ ประชาชน ในพื้นที่	ประชาชนมี สถานที่ พักผ่อนหย่อน ใจ	กองช่าง
๑๖	โครงการปรับปรุง ภูมิทัศน์บริเวณ ศาลาประชาคม บ้านตะแบก หมู่ที่ ๑๐	เพื่อความสวยงาม และเป็นพื้นที่จัด กิจกรรม หรือ พักผ่อนของ ประชาชนในชุมชน	ปรับปรุงภูมิ ทัศน์บริเวณ ศาลาประชาคม บ้านตะแบก ตามโครงการ	๔๐๐,๐๐๐	๔๐๐,๐๐๐	๔๐๐,๐๐๐	๔๐๐,๐๐๐	๔๐๐,๐๐๐	ร้อยละ ของ ประชาชน ในพื้นที่	ประชาชนมี สถานที่จัด กิจกรรมและ พักผ่อนหย่อน ใจ	กองช่าง
รวม	๑๖	-	-	๔,๗๗๐,๐๐๐	๔,๗๗๐,๐๐๐	๔,๗๗๐,๐๐๐	๔,๗๗๐,๐๐๐	๔,๗๗๐,๐๐๐	-	-	-

## แผนงานการเกษตร

ลำดับ ที่	โครงการ	วัตถุประสงค์	เป้าหมาย (ผลผลิตของ โครงการ)	งบประมาณ					ตัวชี้วัด (KPI)	ผลที่คาดว่าจะ ได้รับ	หน่วยงาน รับผิดชอบ หลัก
				๒๕๖๖ (บาท)	๒๕๖๗ (บาท)	๒๕๖๘ (บาท)	๒๕๖๙ (บาท)	๒๕๗๐ (บาท)			
๑	โครงการอบรม เชิงปฏิบัติการ อาสาสมัคร พิทักษ์ ทรัพยากรธรรม ชาติและ สิ่งแวดล้อม หมู่บ้าน	เพื่อให้ความรู้แก่ อาสาสมัครพิทักษ์ ทรัพยากรธรรมชา ติและสิ่งแวดล้อม เกี่ยวกับบทบาท หน้าที่และการ อนุรักษ์ป่า	จัดฝึกอบรมให้ ความรู้เรื่อง บทบาทและ หน้าที่ของ อาสาสมัครพิทักษ์ ทรัพยากรธรรมช ชาติและ สิ่งแวดล้อม หมู่บ้าน	๓๐,๐๐๐	๓๐,๐๐๐	๓๐,๐๐๐	๓๐,๐๐๐	๓๐,๐๐๐	ร้อยละ ของ ประชาชน ในพื้นที่	ผู้เข้าร่วม โครงการเข้าใจ บทบาทหน้าที่ ของ อาสาสมัครฯ มากยิ่งขึ้นและ มีอาสาสมัครฯ เพิ่มมากขึ้น	กอง สวัสดิการ สังคม
๒	โครงการส่งเสริม ปรับปรุง แก้ไข อนุรักษ์ฟื้นฟู สิ่งแวดล้อม และ ทรัพยากรธรรม ชาติ	เพื่อฟื้นฟู สิ่งแวดล้อม และ ทรัพยากรธรรมชาติ	จัดหาพันธุ์ไม้ให้ ประชาชนปลูก ตามพื้นที่ สาธารณประโยชน์ และ บ้านเรือน ประชาชน	๑๐๐,๐๐๐	๑๐๐,๐๐๐	๑๐๐,๐๐๐	๑๐๐,๐๐๐	๑๐๐,๐๐๐	ร้อยละ ของ ประชาชน ในพื้นที่	ชุมชนมีป่า เพิ่มขึ้น เพิ่ม ความอุดม สมบูรณ์ให้กับ ธรรมชาติ และเพิ่มแหล่ง อาหารให้กับ ประชาชน	สำนักปลัด
๓	โครงการ ปรับปรุง ทัศนียภาพ และ ส่งเสริมแก้ไข ปัญหาภาวะโลกร ้อน	เพื่อแก้ไขปัญหา ภาวะโลกร้อน	รณรงค์ และ จัดหาพันธุ์ไม้ให้ ประชาชนปลูก ในพื้นที่ สาธารณะ	๑๐๐,๐๐๐	๑๐๐,๐๐๐	๑๐๐,๐๐๐	๑๐๐,๐๐๐	๑๐๐,๐๐๐	ร้อยละ ของ ประชาชน ในพื้นที่	ลดปัญหา ภาวะโลกร้อน เพิ่มความ อุดมสมบูรณ์ ให้กับ ธรรมชาติ	สำนักปลัด

แผนงานการเกษตร

ลำดับ ที่	โครงการ	วัตถุประสงค์	เป้าหมาย (ผลผลิตของ โครงการ)	งบประมาณ					ตัวชี้วัด (KPI)	ผลที่คาดว่าจะ ได้รับ	หน่วยงาน รับผิดชอบ หลัก
				๒๕๖๖ (บาท)	๒๕๖๗ (บาท)	๒๕๖๘ (บาท)	๒๕๖๙ (บาท)	๒๕๗๐ (บาท)			
๔	โครงการปลูก หญ้าแฝกเพื่อ อนุรักษ์ดินและ น้ำตามแนว พระราชดำริ พระบาทสมเด็จพระเจ้าอยู่หัว	เพื่อป้องกันการ พังทลายของหน้า ดิน	จัดหาพันธุ์หญ้า แฝกปลูกริมสระ น้ำ ห้วย หนอง คลอง และที่สา ธารณ ประโยชน์	๓๐,๐๐๐	๓๐,๐๐๐	๓๐,๐๐๐	๓๐,๐๐๐	๓๐,๐๐๐	ร้อยละ ของ ประชาชน ในพื้นที่	ป้องกันการ พังทลายของ หน้าดิน เพิ่ม ความอุดม สมบูรณ์ให้กับ ผืนดิน	สำนักปลัด
๕	โครงการ ฝึกอบรมและ รณรงค์การไถ กลบฟางข้าว	เพื่อเน้นให้ เกษตรกรเห็น ความสำคัญในการ ปรับปรุงบำรุงดิน	รณรงค์ให้ ประชาชนไถกลบ ฟางข้าวแทนการ เผาฟางข้าว	๕๐,๐๐๐	๕๐,๐๐๐	๕๐,๐๐๐	๕๐,๐๐๐	๕๐,๐๐๐	ร้อยละ ของ เกษตรกร ในพื้นที่	เกษตรกรลด การใช้ปุ๋ยเคมี และเพิ่ม อินทรีย์วัตถุ ในดิน	สำนักปลัด
๖	โครงการอนุรักษ์ ป่าไม้และ สิ่งแวดล้อม ตามพระราช เสาวนีย์สมเด็จพระนางเจ้าฯ พระบรมราชินี นาถ	เพื่อดูแลรักษาป่า ไม้และสิ่งแวดล้อม ตามพระราช เสาวนีย์สมเด็จพระนางเจ้าฯ พระบรมราชินีนาถ	จัดอบรม สัมมนา ศึกษาดูงาน จัดตั้งกลุ่ม อนุรักษ์ป่าและ สิ่งแวดล้อม	๑๐๐,๐๐๐	๑๐๐,๐๐๐	๑๐๐,๐๐๐	๑๐๐,๐๐๐	๑๐๐,๐๐๐	ร้อยละ ของ ประชาชน ในพื้นที่	ผืนป่าและ สิ่งแวดล้อม อยู่อย่าง ยั่งยืน	สำนักปลัด



แผนงานการเกษตร

ลำดับ ที่	โครงการ	วัตถุประสงค์	เป้าหมาย (ผลผลิตของ โครงการ)	งบประมาณ					ตัวชี้วัด (KPI)	ผลที่คาดว่าจะ ได้รับ	หน่วยงาน รับผิดชอบ หลัก
				๒๕๖๖ (บาท)	๒๕๖๗ (บาท)	๒๕๖๘ (บาท)	๒๕๖๙ (บาท)	๒๕๗๐ (บาท)			
๗	โครงการค่าย เยาวชนคนรัก ป่า	เพื่อให้เด็กและ เยาวชนมีจิตอาสา ในการดูแลรักษา ทรัพยากรป่าไม้	จัดเข้าค่าย เยาวชนอบรม และร่วมกันปลูก ป่าชุมชน	๓๐,๐๐๐	๓๐,๐๐๐	๓๐,๐๐๐	๓๐,๐๐๐	๓๐,๐๐๐	ร้อยละ ของ เยาวชนใน พื้นที่	ปลูก จิตสำนึก เยาวชนให้ รักป่าสร้าง เครือข่าย เยาวชนคน รักป่า ปลูก ต้นไม้เพื่อ ฟื้นฟูป่าไม้ ชุมชน	กอง สวัสดิการ สังคม
๘	โครงการหนึ่งคน หนึ่งต้น หนึ่งฝน เพื่อประชาชนชาว ไทย	เพื่อปลูกป่า ปลูก ต้นไม้ตาม โครงการเฉลิมพระ เกียรติสมเด็จพระ นางเจ้าฯพระบรม ราชินีนาถ	จัดหาพันธุ์ไม้ให้ ประชาชนปลูก ตามพื้นที่ สาธารณประโยชน์ ชนและ บ้านเรือน ประชาชน	๑๐๐,๐๐๐	๑๐๐,๐๐๐	๑๐๐,๐๐๐	๑๐๐,๐๐๐	๑๐๐,๐๐๐	ร้อยละ ของ ประชาชน ในพื้นที่	ชุมชนมีป่า เพิ่มขึ้น เพิ่มความ อุดมสมบูรณ์ ให้กับ ธรรมชาติ และเพิ่ม แหล่งอาหาร ให้กับ ประชาชน	สำนักปลัด

แผนงานการเกษตร

ลำดับ ที่	โครงการ	วัตถุประสงค์	เป้าหมาย (ผลผลิตของ โครงการ)	งบประมาณ					ตัวชี้วัด (KPI)	ผลที่คาดว่าจะ ได้รับ	หน่วยงาน รับผิดชอบ หลัก
				๒๕๖๖ (บาท)	๒๕๖๗ (บาท)	๒๕๖๘ (บาท)	๒๕๖๙ (บาท)	๒๕๗๐ (บาท)			
๙	โครงการปลูกป่า ชุมชน	เพื่ออนุรักษ์ผืนป่า ในพื้นที่ไม่ให้หมด ไป	จัดหาพันธุ์ไม้ เพื่อนำมาปลูก ในพื้นที่ สาธารณะ	๓๗,๕๐๐	๓๗,๕๐๐	๓๗,๕๐๐	๓๗,๕๐๐	๓๗,๕๐๐	ร้อยละ ของพื้นที่ ป่าไม้	ป่าไม้มีความ อุดมสมบูรณ์ เป็นผลดีต่อ สัตว์ป่านานา ชนิด	สำนักปลัด
๑๐	โครงการ รักรน้ำ รักป่า รักษา แผ่นดิน	เพื่อให้แหล่งน้ำ และผืนป่าคืนสู่ สภาพเดิม มีความ อุดมสมบูรณ์	จัดกิจกรรมตาม โครงการ รักรน้ำ รักป่า รักษา แผ่นดิน	๙๐,๐๐๐	๙๐,๐๐๐	๙๐,๐๐๐	๙๐,๐๐๐	๙๐,๐๐๐	ร้อยละ ของแหล่ง น้ำและ พื้นที่ป่าไม้	แหล่งน้ำและ ผืนป่าป่ามี ความอุดม สมบูรณ์เป็น ผลดีต่อสัตว์ ป่านานาชนิด	สำนักปลัด
๑๑	โครงการบูรณีย เมืองสวบน้ำใส ไร่มลพิษ พิชิต ผักตบชวา เฉลิม พระเกียรติ พระบาทสมเด็จพระ เจ้าอยู่หัว เนื่องในวโรกาส เจริญพระชน พรรษา ๘๙ พรรษา ๕ ธันวาคม ๒๕๕๙	เพื่อเสริมสร้างวินัย ในการรักษาความ สะอาด อนุรักษ์ ฟื้นฟูและพัฒนา สภาพแวดล้อมและ เพื่อส่งเสริม บทบาทของ หน่วยงานภาครัฐ	ดำเนินโครงการ บูรณียเมือง สวบน้ำใส ไร่ มลพิษ พิชิต ผักตบชวา เฉลิมพระ เกียรติพระบาท สมเด็จพระ เจ้าอยู่หัวเนื่อง ในวโรกาสเจริญ พระชนพรรษา ๘๙ พรรษา ๕ ธันวาคม ๒๕๕๙	๓๐,๐๐๐	๓๐,๐๐๐	๓๐,๐๐๐	๓๐,๐๐๐	๓๐,๐๐๐	ร้อยละ ของ ประชาชน ในพื้นที่	ประชาชนมี วินัยในการ รักษาความ สะอาด สามารถแก้ไข ปัญหา ผักตบชวา ฟื้นฟูและ พัฒนาสภาพ แวดล้อม	สำนักปลัด

แผนงานการเกษตร

ลำดับ ที่	โครงการ	วัตถุประสงค์	เป้าหมาย (ผลผลิตของ โครงการ)	งบประมาณ					ตัวชี้วัด (KPI)	ผลที่คาดว่าจะ ได้รับ	หน่วยงาน รับผิดชอบ หลัก
				๒๕๖๖ (บาท)	๒๕๖๗ (บาท)	๒๕๖๘ (บาท)	๒๕๖๙ (บาท)	๒๕๗๐ (บาท)			
๑๒	โครงการหนอง สายน้ำใส ทำลายวัชพืช หนองใหญ่	เพื่อเสริมสร้างวินัย ในการรักษาความ สะอาด อนุรักษ์ ฟื้นฟูและพัฒนา สภาพแวดล้อม	ดำเนิน โครงการ หนองสายน้ำ ใส ทำลาย วัชพืช หนอง ใหญ่	๓๐,๐๐๐	๓๐,๐๐๐	๓๐,๐๐๐	๓๐,๐๐๐	๓๐,๐๐๐	ร้อยละ ของ ประชาชน ในพื้นที่	ประชาชนมี ส่วนร่วมใน การรักษา สิ่งแวดล้อม	สำนักปลัด
๑๓	โครงการหนอง สายน้ำใส ทำลาย วัชพืช คลอง หนองไผ่	เพื่อเสริมสร้างวินัย ในการรักษาความ สะอาด อนุรักษ์ ฟื้นฟูและพัฒนา สภาพแวดล้อม	ดำเนินโครงการ หนองสายน้ำใส ทำลายวัชพืช คลองหนองไผ่	๓๐,๐๐๐	๓๐,๐๐๐	๓๐,๐๐๐	๓๐,๐๐๐	๓๐,๐๐๐	ร้อยละ ของ ประชาชน ในพื้นที่	ประชาชนมี ส่วนร่วมใน การรักษา สิ่งแวดล้อม	สำนักปลัด
๑๔	โครงการหนอง สายน้ำใส ทำลาย วัชพืช คลองไผ่	เพื่อเสริมสร้างวินัย ในการรักษาความ สะอาด อนุรักษ์ ฟื้นฟูและพัฒนา สภาพแวดล้อม	ดำเนินโครงการ หนองสายน้ำใส ทำลายวัชพืช คลองไผ่	๓๐,๐๐๐	๓๐,๐๐๐	๓๐,๐๐๐	๓๐,๐๐๐	๓๐,๐๐๐	ร้อยละ ของ ประชาชน ในพื้นที่	ประชาชนมี ส่วนร่วมใน การรักษา สิ่งแวดล้อม	สำนักปลัด

แผนงานการเกษตร

ลำดับ ที่	โครงการ	วัตถุประสงค์	เป้าหมาย (ผลผลิตของ โครงการ)	งบประมาณ					ตัวชี้วัด (KPI)	ผลที่คาดว่าจะ ได้รับ	หน่วยงาน รับผิดชอบ หลัก
๑๕	โครงการอนุรักษ์ พันธุกรรมพืชอัน เนื่องมาจาก พระราชดำริ สมเด็จพระเทพ รัตนราชสุดาฯ สยามบรมราช กุมารี (อพ.สธ.)	เพื่อให้เข้าใจและ เห็นความสำคัญ ของพันธุกรรมพืช และทรัพยากร ให้ ร่วมคิดร่วมปฏิบัติ จนเกิดประโยชน์ ถึงมหาชนชาวไทย ให้มีระบบข้อมูล พันธุกรรมพืชและ ทรัพยากร สือถึง กันได้ทั่วประเทศ	จัดกิจกรรมตาม โครงการ	๓๐,๐๐๐	๓๐,๐๐๐	๓๐,๐๐๐	๓๐,๐๐๐	๓๐,๐๐๐	ร้อยละ ๙๐ ของ พื้นที่ป่า ชุมชน	ประชาชน เข้าใจและ เห็น ความสำคัญ ของ พันธุกรรม พืชและ ทรัพยากร ให้ร่วมคิด ร่วมปฏิบัติ จนเกิด ประโยชน์ถึง มหาชนชาว ไทยให้มี ระบบข้อมูล พันธุกรรม พืชและ ทรัพยากร สื่อถึงกันได้ ทั่วประเทศ	สำนักปลัด
รวม	๑๕	-	-	๘๑๗,๕๐๐	๘๑๗,๕๐๐	๘๑๗,๕๐๐	๘๑๗,๕๐๐	๘๑๗,๕๐๐	-	-	-

ก. ยุทธศาสตร์ชาติ ๒๐ ปี ยุทธศาสตร์ที่ ๓ ยุทธศาสตร์ชาติด้านการพัฒนาและเสริมสร้างศักยภาพทรัพยากรมนุษย์

ข. แผนพัฒนาเศรษฐกิจแห่งชาติฉบับที่ ๑๓ หมายความว่า -

ค. Sustainable Development SDGs เป้าหมายที่ -

ง. ยุทธศาสตร์จังหวัดที่ ๑.ด้านเศรษฐกิจ “เป็นศูนย์กลางการท่องเที่ยวอารยธรรมขอมกีฬามาตรฐานโลกและการพัฒนาเศรษฐกิจภายใต้พื้นฐานของการผลิตสินค้าเกษตรอุตสาหกรรม การท่องเที่ยวและบริการ”

จ. ยุทธศาสตร์การพัฒนาขององค์กรปกครองส่วนท้องถิ่นในเขตจังหวัดที่ ๑.เมืองน่าอยู่และคุณภาพชีวิตที่ดี ๒.การพัฒนาการท่องเที่ยวและกีฬา

๕. ยุทธศาสตร์ด้านวัฒนธรรมไทยสายใยชุมชน

แผนงานศาสนาวัฒนธรรมและนันทนาการ

แบบ ผ. ๐๒

ลำดับ ที่	โครงการ	วัตถุประสงค์	เป้าหมาย (ผลผลิตของ โครงการ)	งบประมาณ					ตัวชี้วัด (KPI)	ผลที่คาดว่าจะ ได้รับ	หน่วยงาน รับผิดชอบ หลัก
				๒๕๖๖ (บาท)	๒๕๖๗ (บาท)	๒๕๖๘ (บาท)	๒๕๖๙ (บาท)	๒๕๗๐ (บาท)			
๑	โครงการรับและ ส่งเสริม ส่งเสริม อากาศยาน จังหวัดบุรีรัมย์	เพื่อให้การรับและ ส่งเสริม ส่งเสริม อากาศยาน จังหวัดบุรีรัมย์ อย่างมี ประสิทธิภาพ	อุดหนุน งบประมาณที่ ทำการปกครอง อำเภอสตึกตาม โครงการรับและ ส่งเสริม ส่งเสริม อากาศยาน จังหวัดบุรีรัมย์	๑๕,๐๐๐	๑๕,๐๐๐	๑๕,๐๐๐	๑๕,๐๐๐	๑๕,๐๐๐	ร้อยละ ของ ประชาชน ในพื้นที่	การรับและส่งเสริม ส่งเสริม ส่งเสริม อากาศยาน จังหวัดบุรีรัมย์ อย่างมี ประสิทธิภาพ	สำนักปลัด
๒	โครงการแห่เทียน ถวายเทียน พรรษา	เพื่อส่งเสริมและ อนุรักษ์วัฒนธรรม ประเพณีที่ดีงาม ของชาติ ของ ท้องถิ่น	จัดโครงการแห่ เทียนถวาย เทียนพรรษา ถวายวัด/สำนัก สงฆ์ ในพื้นที่ ใน วันเข้าพรรษา	๓๐,๐๐๐	๓๐,๐๐๐	๓๐,๐๐๐	๓๐,๐๐๐	๓๐,๐๐๐	ร้อยละ ของ ประชาชน ในพื้นที่	สืบสาน วัฒนธรรมที่ดี งามของ ท้องถิ่น	กองการศึกษา ศาสนา และ วัฒนธรรม

แผนงานศาสนาวัฒนธรรมและนันทนาการ

ลำดับ ที่	โครงการ	วัตถุประสงค์	เป้าหมาย (ผลผลิตของ โครงการ)	งบประมาณ					ตัวชี้วัด (KPI)	ผลที่คาดว่าจะ ได้รับ	หน่วยงาน รับผิดชอบ หลัก
				๒๕๖๖ (บาท)	๒๕๖๗ (บาท)	๒๕๖๘ (บาท)	๒๕๖๙ (บาท)	๒๕๗๐ (บาท)			
๓	โครงการประเพณี กวนข้าวทิพย์บ้าน ดอนยง	เพื่ออนุรักษ์และสืบ ทอดประเพณีอันดี งามของท้องถิ่นให้ คงอยู่สืบไป	อุดหนุน งบประมาณ ให้แก่ คณะกรรมการ หมู่บ้าน บ้าน ดอนยง หมู่ที่ ๓	๑๐,๐๐๐	๑๐,๐๐๐	๑๐,๐๐๐	๑๐,๐๐๐	๑๐,๐๐๐	ร้อยละ ของ ประชาชน ในพื้นที่	ได้อุรักษ์ และสืบทอด ประเพณีอันดี งามของ ท้องถิ่นให้คง อยู่สืบไป	กองการศึกษา ศาสนา และ วัฒนธรรม
๔	โครงการอนุรักษ์ สืบสาน ศิลปวัฒนธรรม ดนตรี – นาฏศิลป์พื้นบ้าน ตำบลหนองใหญ่	เพื่อส่งเสริม สนับสนุนให้เด็ก เยาวชน และ ประชาชน อนุรักษ์ ศิลปะและภูมิ ปัญญาท้องถิ่น	อุดหนุน งบประมาณ ให้แก่สภา วัฒนธรรม ตำบลหนอง ใหญ่	๘๘,๐๐๐	๘๘,๐๐๐	๘๘,๐๐๐	๘๘,๐๐๐	๘๘,๐๐๐	ร้อยละ ของ ประชาชน ในพื้นที่	เด็ก เยาวชน และประชาชน ได้รับความรู้ เกี่ยวกับศิลปะ ดนตรีและภูมิ ปัญญาท้องถิ่น รู้จักวิถีชีวิตและ มีจิตสำนึกใน การอนุรักษ์ ศิลปะและภูมิ ปัญญาท้องถิ่น	กองการศึกษา ศาสนา และ วัฒนธรรม
๕	โครงการอบรม เผยแพร่หลักธรรม คำสอนทาง พระพุทธศาสนา	เพื่อเป็นการ เผยแพร่หลักธรรม คำสอนของ พระพุทธศาสนา	จัดโครงการ อบรมเผยแพร่ หลักธรรมคำสอน ให้กับเด็ก เยาวชน และ ประชาชนใน พื้นที่ อบต.หนอง ใหญ่	๕๐,๐๐๐	๕๐,๐๐๐	๕๐,๐๐๐	๕๐,๐๐๐	๕๐,๐๐๐	ร้อยละ ของ ประชาชน ในพื้นที่	ประชาชน เข้าใจ หลักธรรม คำสอนของ พระพุทธศา สนา	กอง การศึกษา ศาสนา และ วัฒนธรรม

แผนงานศาสนาวัฒนธรรมและนันทนาการ

ลำดับ ที่	โครงการ	วัตถุประสงค์	เป้าหมาย (ผลผลิตของ โครงการ)	งบประมาณ					ตัวชี้วัด (KPI)	ผลที่คาดว่าจะได้รับ	หน่วยงาน รับผิดชอบ หลัก
				๒๕๖๖ (บาท)	๒๕๖๗ (บาท)	๒๕๖๘ (บาท)	๒๕๖๙ (บาท)	๒๕๗๐ (บาท)			
๖	โครงการสืบสาน ประเพณีลอย กระทงตำบล หนองใหญ่	เพื่อส่งเสริมและ อนุรักษ์วัฒนธรรม ประเพณีที่ดี ของ ท้องถิ่น	จัดกิจกรรมตาม โครงการสืบ สานประเพณี ลอยกระทง ตำบลหนอง ใหญ่	๑๐๐,๐๐๐	๑๐๐,๐๐๐	๑๐๐,๐๐๐	๑๐๐,๐๐๐	๑๐๐,๐๐๐	ร้อยละ ของ ประชาชน ในพื้นที่	รักษา วัฒนธรรม ประเพณี อัน ดีงามของไทย และของ ท้องถิ่น ท้องถิ่น	กองการศึกษา ศาสนา และ วัฒนธรรม
๗	โครงการจัดงาน ประเพณีขึ้นเขา พนมรุ้ง	เพื่อส่งเสริมและ อนุรักษ์วัฒนธรรม ประเพณีที่ดี ของ ท้องถิ่น	อุดหนุนที่ทำ การปกครอง จังหวัดบุรีรัมย์ ตามโครงการจัด งานประเพณีขึ้น เขาพนมรุ้ง	๑๐,๐๐๐	๑๐,๐๐๐	๑๐,๐๐๐	๑๐,๐๐๐	๑๐,๐๐๐	ร้อยละ ของ ประชาชน ในพื้นที่	สืบสาน วัฒนธรรม ประเพณี อัน ดีงามของ ท้องถิ่น	กองการศึกษา ศาสนา และ วัฒนธรรม
๘	โครงการอนุรักษ์ วัฒนธรรม พื้นบ้านกันตริ้ม โบราณ	เพื่ออนุรักษ์และ ส่งเสริม ศิลปะการแสดง พื้นบ้าน	อุดหนุน งบประมาณ ให้แก่โรงเรียน บ้านหนองไผ่ ตามโครงการ อนุรักษ์ วัฒนธรรม พื้นบ้านกันตริ้ม โบราณ	๒๐,๐๐๐	๒๐,๐๐๐	๒๐,๐๐๐	๒๐,๐๐๐	๒๐,๐๐๐	ร้อยละ ของ ประชาชน ในพื้นที่	ประชาชน เกิดความรัก และห่วง แหน ศิลปะการแ สดงพื้นบ้าน ของตน	กองการศึกษา ศาสนา และ วัฒนธรรม

แผนงานศาสนาวัฒนธรรมและนันทนาการ

ลำดับ ที่	โครงการ	วัตถุประสงค์	เป้าหมาย (ผลผลิตของ โครงการ)	งบประมาณ					ตัวชี้วัด (KPI)	ผลที่คาดว่าจะได้รับ	หน่วยงาน รับผิดชอบ หลัก
				๒๕๖๖ (บาท)	๒๕๖๗ (บาท)	๒๕๖๘ (บาท)	๒๕๖๙ (บาท)	๒๕๗๐ (บาท)			
๙	โครงการวัน กตัญญู-วัน ผู้สูงอายุ	เพื่อให้ประชาชนรัก และหวงแหนใน วัฒนธรรม ที่ดีงาม	จัดกิจกรรมรด น้ำคำหัวและ มอบของขวัญ แก่ผู้สูงอายุ ในช่วงเทศกาล สงกรานต์	๑๐๐,๐๐๐	๑๐๐,๐๐๐	๑๐๐,๐๐๐	๑๐๐,๐๐๐	๑๐๐,๐๐๐	ร้อยละ ของ ผู้สูงอายุ ในพื้นที่	ส่งเสริม ประเพณี ท้องถิ่น สร้าง ความอบอุ่น ให้กับผู้สูงอายุ	กองการศึกษา ศาสนา และ วัฒนธรรม
๑๐	โครงการอบรม การทำบายศรีสู่ ขวัญ	เพื่อให้สืบทอด ศิลปะพื้นบ้านไว้ ต่อจากคนรุ่นก่อน	ฝึกอบรมให้ ความรู้การทำ บายศรีสู่ขวัญ	๔๐,๐๐๐	๔๐,๐๐๐	๔๐,๐๐๐	๔๐,๐๐๐	๔๐,๐๐๐	ร้อยละ๙๐ ของ ประชาชน ในพื้นที่	ผู้เข้า ฝึกอบรม สามารถทำ บายศรีสู่ขวัญ ได้/มีการสืบทอดภูมิ ปัญญา ประเพณีบาย ศรีสู่ขวัญจาก รุ่นสู่รุ่น	กองสวัสดิการ สังคม
๑๑	โครงการค่าย เยาวชน สร้างสรรค์ สมานฉันท์สำนึก รักชาติ รักถิ่น	เพื่อให้เยาวชนมี จิตสำนึกในการรัก ชาติ รักถิ่น	จัดอบรมออก ค่ายตาม โครงการ	๘๐,๐๐๐	๘๐,๐๐๐	๘๐,๐๐๐	๘๐,๐๐๐	๘๐,๐๐๐	ร้อยละ ของ ประชาชน ในพื้นที่	เยาวชนมี จิตสำนึกใน การรักชาติ รักถิ่น	กองการศึกษา ศาสนา และ วัฒนธรรม



## แผนงานศาสนาวัฒนธรรมและนันทนาการ

ลำดับ ที่	โครงการ	วัตถุประสงค์	เป้าหมาย (ผลผลิตของ โครงการ)	งบประมาณ					ตัวชี้วัด (KPI)	ผลที่คาดว่าจะ ได้รับ	หน่วยงาน รับผิดชอบ หลัก
				๒๕๖๖ (บาท)	๒๕๖๗ (บาท)	๒๕๖๘ (บาท)	๒๕๖๙ (บาท)	๒๕๗๐ (บาท)			
๑๒	โครงการจัด กิจกรรมในวัน สำคัญของชาติ ศาสนาและ พระมหากษัตริย์	เพื่อแสดงความ จงรักภักดีต่อ สถาบันชาติ/ศาสนา และ พระมหากษัตริย์	จัดกิจกรรม/ส่ง มวลชนในพื้นที่ เข้าร่วมงานรัฐ พิธีที่สำคัญของ ชาติ/ศาสนา พระมหากษัตริ ย์และตาม นโยบายของ รัฐบาล	๒๐๐,๐๐๐	๒๐๐,๐๐๐	๒๐๐,๐๐๐	๒๐๐,๐๐๐	๒๐๐,๐๐๐	ร้อยละ ของ ประชาชน ในพื้นที่	ประชาชนมี จิตสำนึกใน ความเป็นชาติ ไทย	กองการศึกษา ศาสนา และ วัฒนธรรม
๑๓	โครงการจัดงาน ประเพณีแข่งขัน เรือยาวชิงถ้วย พระราชทานฯ	เพื่อส่งเสริมและ อนุรักษ์วัฒนธรรม ประเพณีที่ดี ของ ท้องถิ่น	อุดหนุน งบประมาณ เทศบาลตำบล สตึก	๒๐,๐๐๐	๒๐,๐๐๐	๒๐,๐๐๐	๒๐,๐๐๐	๒๐,๐๐๐	ร้อยละ ของ ประชาชน ในพื้นที่	สืบสาน วัฒนธรรม ประเพณี อัน ดีงามของ ท้องถิ่น	กองการศึกษา ศาสนา และ วัฒนธรรม
๑๔	โครงการประเพณี กวนข้าวทิพย์	เพื่อส่งเสริมและ อนุรักษ์วัฒนธรรม ประเพณีที่ดี ของ ท้องถิ่น	อุดหนุน งบประมาณ ให้แก่ คณะกรรมการ หมู่บ้าน บ้าน หนองใหญ่ หมู่ ที่ ๒	๒๐,๐๐๐	๒๐,๐๐๐	๒๐,๐๐๐	๒๐,๐๐๐	๒๐,๐๐๐	ร้อยละ ของ ประชาชน ในพื้นที่	รักษา วัฒนธรรม ประเพณี อัน ดีงามของไทย และของ ท้องถิ่น ท้องถิ่น	กองการศึกษา ศาสนา และ วัฒนธรรม

## แผนงานศาสนาวัฒนธรรมและนันทนาการ

ลำดับ ที่	โครงการ	วัตถุประสงค์	เป้าหมาย (ผลผลิตของ โครงการ)	งบประมาณ					ตัวชี้วัด (KPI)	ผลที่คาดว่าจะ ได้รับ	หน่วยงาน รับผิดชอบ หลัก
				๒๕๖๖ (บาท)	๒๕๖๗ (บาท)	๒๕๖๘ (บาท)	๒๕๖๙ (บาท)	๒๕๗๐ (บาท)			
๑๕	โครงการบวชภาค ฤดูร้อน	เพื่อส่งเสริมและ อนุรักษ์วัฒนธรรม ประเพณีที่ดี ของ ท้องถิ่น	อุดหนุน งบประมาณ ให้แก่ คณะกรรมการ หมู่บ้าน บ้าน หนองใหญ่ หมู่ที่ ๒	๕๐,๐๐๐	๕๐,๐๐๐	๕๐,๐๐๐	๕๐,๐๐๐	๕๐,๐๐๐	ร้อยละ ของ ประชาชน ในพื้นที่	รักษา วัฒนธรรม ประเพณี อันดีงาม ของไทย และของ ท้องถิ่น ท้องถิ่น	กองการศึกษา ศาสนา และ วัฒนธรรม
๑๖	โครงการจัดงาน พระราชพิธีและ งานรัฐพิธี	เพื่อให้การจัดงาน พระราชพิธีและ งานรัฐพิธีเป็นไป อย่างมี ประสิทธิภาพ	อุดหนุน งบประมาณที่ ทำการปกครอง อำเภอสตึก ตามโครงการ จัดงาน พระราชพิธี และงานรัฐพิธี	๕,๐๐๐	๕,๐๐๐	๕,๐๐๐	๕,๐๐๐	๕,๐๐๐	ร้อยละ ของ ประชาชน ในพื้นที่	การจัดงาน พระราชพิธี และงาน รัฐพิธีเป็น ไปอย่างมี ประสิทธิภาพ	กองการศึกษา ศาสนา และ วัฒนธรรม

แผนงานศาสนาวัฒนธรรมและนันทนาการ

ลำดับ ที่	โครงการ	วัตถุประสงค์	เป้าหมาย (ผลผลิตของ โครงการ)	งบประมาณ					ตัวชี้วัด (KPI)	ผลที่คาดว่าจะ ได้รับ	หน่วยงาน รับผิดชอบ หลัก
๑๗	โครงการจัดงาน อนุรักษ์ประเพณี วัฒนธรรมเมือง บุรีรัมย์ (งาน สถาปนาเมือง แปะ)	เพื่ออนุรักษ์ ศิลปวัฒนธรรม ประเพณีโบราณ ให้คงอยู่และสืบ สานถึงอนุชนรุ่น หลัง	อุดหนุน งบประมาณ สำนักงาน จังหวัดบุรีรัมย์ เพื่อดำเนินการ ตามโครงการฯ	๕,๐๐๐	๕,๐๐๐	๕,๐๐๐	๕,๐๐๐	๕,๐๐๐	ร้อยละ ของ ประชาชน ในพื้นที่	ประชาชน และเยาวชน รุ่นหลังมี จิตสำนึก และมีความ ตระหนัก เข้ามามีส่วน ร่วมในการ อนุรักษ์ ศิลป วัฒนธรรม	กองการศึกษา ศาสนา และ วัฒนธรรม
รวม	๑๗	-	-	๘๔๓,๐๐๐	๘๔๓,๐๐๐	๘๔๓,๐๐๐	๘๔๓,๐๐๐	๘๔๓,๐๐๐	-	-	-

ก. ยุทธศาสตร์ชาติ ๒๐ ปี ยุทธศาสตร์ที่ ๓ ยุทธศาสตร์ชาติด้านการพัฒนาและเสริมสร้างศักยภาพทรัพยากรมนุษย์ ยุทธศาสตร์ชาติ ที่ ๖ ด้านการปรับสมดุลและพัฒนาระบบการบริหารจัดการภาครัฐ  
 ข. แผนพัฒนาเศรษฐกิจแห่งชาติฉบับที่ ๑๓ หมายความว่า ๑๓ ไทยมีภาครัฐที่ทันสมัย มีประสิทธิภาพ และตอบโจทยประชาชน โดยเปลี่ยนรูปแบบการทำงานของภาครัฐให้เป็นดิจิทัล และปรับโครงสร้างของภาครัฐให้ยืดหยุ่น

ค. Sustainable Development SDGs เป้าหมายที่ ๑๖ : ส่งเสริมสังคมที่สงบสุขและครอบคลุมเพื่อการพัฒนาที่ยั่งยืน ให้ทุกคนเข้าถึงความยุติธรรม เป้าหมายที่ ๑๗ : เสริมความเข้มแข็งให้แก่อะกลไกการดำเนินงานและหุ้นส่วนความร่วมมือระดับโลกเพื่อการพัฒนาที่ยั่งยืน

ง. ยุทธศาสตร์จังหวัดด้านที่ ๒ ด้านสังคมและคุณภาพชีวิต “คนบุรีรัมย์มีคุณภาพชีวิตที่ดีมั่นคง ยั่งยืน บนพื้นฐานความพอเพียง

จ. ยุทธศาสตร์การพัฒนาขององค์กรปกครองส่วนท้องถิ่นในเขตจังหวัดที่ ยุทธศาสตร์ที่ ๔ การพัฒนาขีดสมรรถนะองค์กร

๖. ยุทธศาสตร์ด้านการบริหารจัดการและการมีส่วนร่วมของประชาชน  
 แผนงานบริหารงานทั่วไป

แบบ ผ. ๐๒

ลำดับ ที่	โครงการ	วัตถุประสงค์	เป้าหมาย (ผลผลิตของ โครงการ)	งบประมาณ					ตัวชี้วัด (KPI)	ผลที่คาดว่าจะ ได้รับ	หน่วยงาน รับผิดชอบ หลัก
				๒๕๖๖ (บาท)	๒๕๖๗ (บาท)	๒๕๖๘ (บาท)	๒๕๖๙ (บาท)	๒๕๗๐ (บาท)			
๑	โครงการจัดงาน เทศกาลกินปลา น้ำมูลชมแสงสี งานของดีอำเภอส ตึก และงาน กาชาดประจำปี	เพื่อส่งเสริม วัฒนธรรมประเพณี และส่งเสริมการ ท่องเที่ยวอำเภอส ตึกฯ	อุดหนุน งบประมาณที่ ทำการปกครอง อำเภอสตึกตาม โครงการจัดงาน เทศกาลกินปลา น้ำมูลชมแสงสี งานของดี อำเภอ สตึก และงานกาชาด ประจำปี	๗๐,๐๐๐	๗๐,๐๐๐	๗๐,๐๐๐	๗๐,๐๐๐	๗๐,๐๐๐	ร้อยละ ของ ประชาชน ในพื้นที่	อนุรักษ์ จรรโลงไว้ซึ่ง ศิลปวัฒนธรรม ประเพณี ภูมิปัญญา ท้องถิ่นฯ	สำนักปลัด

แผนงานบริหารงานทั่วไป

ลำดับ ที่	โครงการ	วัตถุประสงค์	เป้าหมาย (ผลผลิตของ โครงการ)	งบประมาณ					ตัวชี้วัด (KPI)	ผลที่คาดว่าจะ ได้รับ	หน่วยงาน รับผิดชอบ หลัก
				๒๕๖๖ (บาท)	๒๕๖๗ (บาท)	๒๕๖๘ (บาท)	๒๕๖๙ (บาท)	๒๕๗๐ (บาท)			
๒	โครงการอบรมให้ความรู้เกี่ยวกับการจัดทำแผนพัฒนาท้องถิ่น	เพื่อให้ประชาชนมีความรู้เกี่ยวกับการจัดทำแผนพัฒนาองค์การบริหารส่วนตำบลและมีส่วนร่วมในการพัฒนาท้องถิ่นของประชาชน	จัดอบรมให้ความรู้เกี่ยวกับการจัดทำแผนพัฒนาท้องถิ่นและประชุมประชาคมหมู่บ้านเพื่อรับฟังความคิดเห็น	๕๐,๐๐๐	๕๐,๐๐๐	๕๐,๐๐๐	๕๐,๐๐๐	๕๐,๐๐๐	ร้อยละของประชาชนในพื้นที่	ประชาชนมีความรู้เกี่ยวกับการจัดทำแผนพัฒนาท้องถิ่นและมีส่วนร่วมในการพัฒนาท้องถิ่น	สำนักปลัด
๓	โครงการ อบรม. หนองใหญ่พบประชาชน	เพื่อสร้างกระบวนการมีส่วนร่วมของประชาชน	ผู้บริหาร/ส.อบต. เจ้าหน้าที่หรือส่วนราชการที่เกี่ยวข้อง ออกให้บริการและรับฟังความคิดเห็นของประชาชนในพื้นที่	๓๐,๐๐๐	๓๐,๐๐๐	๓๐,๐๐๐	๓๐,๐๐๐	๓๐,๐๐๐	ร้อยละของประชาชนในพื้นที่	ประชาชนได้รับความสะดวกในการบริการและประชาชนมีส่วนร่วมในการบริหารงาน	สำนักปลัด

แผนงานบริหารงานทั่วไป

ลำดับ ที่	โครงการ	วัตถุประสงค์	เป้าหมาย (ผลผลิตของ โครงการ)	งบประมาณ					ตัวชี้วัด (KPI)	ผลที่คาดว่าจะ ได้รับ	หน่วยงาน รับผิดชอบ หลัก
				๒๕๖๖ (บาท)	๒๕๖๗ (บาท)	๒๕๖๘ (บาท)	๒๕๖๙ (บาท)	๒๕๗๐ (บาท)			
๔	โครงการจัดการ เลือกตั้งของ องค์การบริหาร ส่วนตำบล	เพื่อให้การเลือกตั้ง ของ อบต.หนอง ใหญ่หรือการ เลือกตั้ง/เลือกตั้ง ซ่อม ตามที่ คณะกรรมการ เลือกตั้งกำหนด เป็นไปอย่างมี ประสิทธิภาพ	ค่าใช้จ่าย เกี่ยวกับการ เลือกตั้ง/ เลือกตั้งซ่อม ตามที่ คณะกรรมการ เลือกตั้งกำหนด ตามกฎหมาย	๕๐๐,๐๐๐	๕๐๐,๐๐๐	๑,๕๐๐,๐๐๐	๑,๕๐๐,๐๐๐	๑,๕๐๐,๐๐๐	ร้อยละ ของ ประชาชน ในพื้นที่	การเลือกตั้ง ขององค์การ บริหารส่วน ตำบลหรือ ตามที่ คณะกรรมการ เลือกตั้ง กำหนด ตาม กฎหมาย เป็นไปอย่างมี ประสิทธิภาพ	สำนักปลัด
๕	โครงการรณรงค์ และอบรม กฎหมายการ เลือกตั้งและ รัฐธรรมนูญใหม่ ของ อบต.	-เพื่อสร้างความ เข้าใจในการ เลือกตั้งในระดับ ท้องถิ่น	จัดอบรมให้ ความรู้ด้าน กฎหมายการ เลือกตั้งเกี่ยวกับ รัฐธรรมนูญใหม่ ของ อบต.	๑๐๐,๐๐๐	๑๐๐,๐๐๐	๑๐๐,๐๐๐	๑๐๐,๐๐๐	๑๐๐,๐๐๐	ร้อยละ ของ ประชาชน ในพื้นที่	-ประชาชน ได้รับความรู้ ความเข้าใจใน กฎหมายการ เลือกตั้งและ รัฐธรรมนูญ ใหม่	สำนักปลัด

แผนงานบริหารงานทั่วไป

ลำดับ ที่	โครงการ	วัตถุประสงค์	เป้าหมาย (ผลผลิตของ โครงการ)	งบประมาณ					ตัวชี้วัด (KPI)	ผลที่คาดว่าจะ ได้รับ	หน่วยงาน รับผิดชอบ หลัก
				๒๕๖๖ (บาท)	๒๕๖๗ (บาท)	๒๕๖๘ (บาท)	๒๕๖๙ (บาท)	๒๕๗๐ (บาท)			
๖	โครงการอบรมให้ความรู้เกี่ยวกับพรบ.ควบคุมอาคารและถมดิน	เพื่อให้ข้าราชการ พนักงาน พนักงานจ้าง และประชาชนได้รับความรู้เกี่ยวกับ พรบ. ควบคุมอาคารและถมดิน	จัดโครงการอบรมให้ความรู้เกี่ยวกับ พรบ. ควบคุมอาคารและถมดิน ตามโครงการ	๓๐๐,๐๐๐	๓๐๐,๐๐๐	๓๐๐,๐๐๐	๓๐๐,๐๐๐	๓๐๐,๐๐๐	ร้อยละ ของ ประชาชน ในพื้นที่	ข้าราชการ พนักงาน พนักงานจ้าง และ ประชาชน ได้รับความรู้ เกี่ยวกับ พรบ.ควบคุม อาคารและ ถมดิน	สำนักปลัด
๗	โครงการสนับสนุนการมีส่วนร่วมของประชาชนในการจัดประชุมประชาคมหมู่บ้านเพื่อจัดทำแผนพัฒนาท้องถิ่น	เพื่อสนับสนุนให้ประชาชนในพื้นที่มีส่วนร่วมในการประชุมประชาคมหมู่บ้านและเสนอความคิดเห็น	จัดโครงการสนับสนุนการมีส่วนร่วมของประชาชนในการจัดประชุมประชาคมหมู่บ้านเพื่อจัดทำแผนพัฒนาท้องถิ่น ตามโครงการ	๕๐,๐๐๐	๕๐,๐๐๐	๕๐,๐๐๐	๕๐,๐๐๐	๕๐,๐๐๐	ร้อยละ ของ ประชาชน ในพื้นที่	ประชาชนในพื้นที่ มีส่วนร่วมในการ ประชุม ประชาคม หมู่บ้านและ เสนอความ คิดเห็น	สำนักปลัด

แผนงานบริหารงานทั่วไป

ลำดับ ที่	โครงการ	วัตถุประสงค์	เป้าหมาย (ผลผลิตของ โครงการ)	งบประมาณ					ตัวชี้วัด (KPI)	ผลที่คาดว่าจะ ได้รับ	หน่วยงาน รับผิดชอบ หลัก
				๒๕๖๖ (บาท)	๒๕๖๗ (บาท)	๒๕๖๘ (บาท)	๒๕๖๙ (บาท)	๒๕๗๐ (บาท)			
๘	โครงการกิจกรรม รณรงค์หมู่บ้านไม่ ขายเสียง	เพื่อให้เกิด กระบวนการ ขับเคลื่อนในการ ส่งเสริม กระบวนการใน การพัฒนา ประชาธิปไตยและ พัฒนาระบบการ เลือกตั้งให้เข้มแข็ง	จัดกิจกรรม รณรงค์ตาม โครงการ หมู่บ้านไม่ขาย เสียง	๕๐,๐๐๐	๕๐,๐๐๐	๕๐,๐๐๐	๕๐,๐๐๐	๕๐,๐๐๐	ร้อยละ ของ ประชาชน ในพื้นที่	เกิด กระบวนการ ขับเคลื่อนใน การส่งเสริม กระบวนการ ในการพัฒนา ประชาธิปไตย และพัฒนาระบบการ เลือกตั้งให้ เข้มแข็ง	สำนักปลัด
๙	โครงการ ฝึกอบรมเพิ่มพูน ความรู้ และ ทักษะศึกษา งาน เพื่อการ พัฒนาศักยภาพ ในการปฏิบัติ ราชการของ พนักงานส่วน ตำบลและ พนักงานจ้าง	เพื่อเพิ่มพูนความรู้ และทักษะในการ บริหารงาน สำนักงานของ พนักงานส่วนตำบล และพนักงานจ้าง ของ อบต.	จัดอบรม ศึกษา ดูงานนอกพื้นที่ พนักงานส่วน ตำบลและ พนักงานจ้าง ของ อบต.	๒๐๐,๐๐๐	๒๐๐,๐๐๐	๒๐๐,๐๐๐	๒๐๐,๐๐๐	๒๐๐,๐๐๐	ร้อยละ ของ บุคลากร ในองค์กร	-พนักงานส่วน ตำบลและ พนักงานจ้าง ของ อบต. ได้ เพิ่มพูนทักษะ ในการ บริหารงาน สำนักงาน	สำนักปลัด



แผนงานบริหารงานทั่วไป

ลำดับ ที่	โครงการ	วัตถุประสงค์	เป้าหมาย (ผลผลิตของ โครงการ)	งบประมาณ					ตัวชี้วัด (KPI)	ผลที่คาดว่าจะ ได้รับ	หน่วยงาน รับผิดชอบ หลัก
				๒๕๖๖ (บาท)	๒๕๖๗ (บาท)	๒๕๖๘ (บาท)	๒๕๖๙ (บาท)	๒๕๗๐ (บาท)			
๑๐	โครงการอบรม สัมมนา เพื่อ พัฒนาความรู้ ด้านระเบียบ กฎหมายและ สร้างความ ปรองดอง สมานฉันท์สำหรับ ผู้บริหารท้องถิ่น สมาชิกสภา ท้องถิ่น ข้าราชการ พนักงานและ พนักงานจ้าง	เพื่อเพิ่ม ประสิทธิภาพ พัฒนาความรู้ด้าน ระเบียบ กฎหมาย และสร้างความ ปรองดอง สมานฉันท์	ดำเนินการจัด อบรมให้ ความรู้ด้าน ระเบียบ กฎหมายแก่ ผู้บริหาร สมาชิกสภา พนักงานและ พนักงานจ้าง ของ อบต. หนองใหญ่	๒๐๐,๐๐๐	๒๐๐,๐๐๐	๒๐๐,๐๐๐	๒๐๐,๐๐๐	๒๐๐,๐๐๐	ร้อยละ ของ บุคลากร และผู้นำ ในพื้นที่	ผู้บริหาร สมาชิกสภา พนักงาน และ พนักงานจ้าง คุณภาพ และมี ความรู้ เกี่ยวกับ ระเบียบ กฎหมาย ใน การ ปฏิบัติงาน ของท้องถิ่น	สำนักปลัด
๑๓	โครงการอบรม ด้านกฎหมาย การจัดซื้อจัดจ้าง และการป้องกัน การทุจริตของ ปปช. สำหรับ สมาชิกสภา ข้าราชการ และ พนักงานจ้าง	เพื่อพัฒนาความรู้ ในด้านกฎหมาย การจัดซื้อจัดจ้าง และการป้องกัน การทุจริต	อบรมความรู้ ด้านกฎหมาย การจัดซื้อจัด จ้าง และการ ป้องกันการ ทุจริต	๑๐๐,๐๐๐	๑๐๐,๐๐๐	๑๐๐,๐๐๐	๑๐๐,๐๐๐	๑๐๐,๐๐๐	ร้อยละ ของ บุคลากร ในพื้นที่	บุคลากรมี ความรู้ด้าน กฎหมาย การจัดซื้อ จัดจ้าง และ การป้องกัน การทุจริต	สำนักปลัด

แผนงานบริหารงานทั่วไป

ลำดับ ที่	โครงการ	วัตถุประสงค์	เป้าหมาย (ผลผลิตของ โครงการ)	งบประมาณ					ตัวชี้วัด (KPI)	ผลที่คาดว่าจะ ได้รับ	หน่วยงาน รับผิดชอบ หลัก
				๒๕๖๖ (บาท)	๒๕๖๗ (บาท)	๒๕๖๘ (บาท)	๒๕๖๙ (บาท)	๒๕๗๐ (บาท)			
๑๔	โครงการ ประชาสัมพันธ์ เกี่ยวกับด้าน ภาษีท้องถิ่น	เพื่อการจัดเก็บ รายได้ของ อบต. เป็นไปอย่างมี ประสิทธิภาพ	จัดทำเอกสาร แผ่นพับ จัดทำ ป้าย ออก พื้นที่ ประชาสัมพันธ์ เกี่ยวกับการ จัดเก็บภาษี ของ อบต.	๔๐,๐๐๐	๔๐,๐๐๐	๔๐,๐๐๐	๔๐,๐๐๐	๔๐,๐๐๐	ร้อยละ ของ ประชาชน ในพื้นที่	เพิ่ม ประสิทธิภาพ พในด้านการ จัดเก็บภาษี ของ อบต.	กองคลัง
๑๕	โครงการจัดทำ แผนที่ภาษีและ ทรัพย์สิน	เพื่อการจัดเก็บ รายได้ของ อบต. เป็นไปอย่าง ถูกต้องมี ประสิทธิภาพและ ครอบคลุมในพื้นที่ อบต.หนองใหญ่	จัดฝึกอบรม ออกสำรวจ ร้าน ประกอบการ จัดเก็บข้อมูล ในพื้นที่ อบต. หนองใหญ่	๕๐๐,๐๐๐	๕๐๐,๐๐๐	๕๐๐,๐๐๐	๕๐๐,๐๐๐	๕๐๐,๐๐๐	ร้อยละ ของ ประชาชน ในพื้นที่	เพิ่ม ประสิทธิภาพ พในด้านการ จัดเก็บภาษี ของ อบต.	กองคลัง
๑๖	โครงการพัฒนา ระบบ อินเทอร์เน็ต/วาง เครือข่ายระบบ คอมพิวเตอร์/วาง ระบบโทรศัพท์ ภายใน	เพื่อให้ระบบการ ปฏิบัติงาน และ การให้บริการ ประชาชนเป็นไป อย่างรวดเร็ว และ มีประสิทธิภาพ	พัฒนาระบบ อินเทอร์เน็ต/ วางเครือข่าย ระบบแลนค์ คอมพิวเตอร์ และระบบ โทรศัพท์ภายใน	๒๐๐,๐๐๐	๒๐๐,๐๐๐	๒๐๐,๐๐๐	๒๐๐,๐๐๐	๒๐๐,๐๐๐	ร้อยละ ของ ประชาชน ในพื้นที่	เพื่อเพิ่มประ สิทธิภาพ งานด้าน บริการ ประชาชน	สำนักปลัด  แบบ ผ.

แผนงานบริหารงานทั่วไป

ลำดับ ที่	โครงการ	วัตถุประสงค์	เป้าหมาย (ผลผลิตของ โครงการ)	งบประมาณ					ตัวชี้วัด (KPI)	ผลที่คาดว่าจะ ได้รับ	หน่วยงาน รับผิดชอบ หลัก
				๒๕๖๖ (บาท)	๒๕๖๗ (บาท)	๒๕๖๘ (บาท)	๒๕๖๙ (บาท)	๒๕๗๐ (บาท)			
๑๗	โครงการพัฒนา ศักยภาพการ บริหารจัดการ เพื่อขับเคลื่อน ภารกิจถ่ายโอน และยุทธศาสตร์ จังหวัดบุรีรัมย์	เพื่อให้การรองรับ ภารกิจถ่ายโอน และการขับเคลื่อน ยุทธศาสตร์จังหวัด เป็นไปอย่างมี ประสิทธิภาพ	อุดหนุน งบประมาณ โครงการพัฒนา ศักยภาพการ บริหารจัดการ เพื่อขับเคลื่อน ภารกิจถ่ายโอน และ ยุทธศาสตร์ จังหวัดบุรีรัมย์	๒๐๐,๐๐๐	๒๐๐,๐๐๐	๒๐๐,๐๐๐	๒๐๐,๐๐๐	๒๐๐,๐๐๐	ร้อยละ ของ ประชาชน ในพื้นที่	การรองรับ ภารกิจถ่าย โอนและการ ขับเคลื่อน ยุทธศาสตร์ จังหวัด เป็นไปอย่าง มีประสิทธิภาพ	สำนักปลัด
๑๘	โครงการจัดเก็บ ข้อมูลพื้นฐาน เพื่อจัดทำหรือ ทบทวน แผนพัฒนา ท้องถิ่น	เพื่อใช้เป็นข้อมูล ประกอบการจัดทำ หรือทบทวน แผนพัฒนาท้องถิ่น	ค่าใช้จ่ายใน การจัดเก็บ ข้อมูลพื้นฐาน เพื่อจัดทำหรือ ทบทวน แผนพัฒนา ท้องถิ่น	๕๐,๐๐๐	๕๐,๐๐๐	๕๐,๐๐๐	๕๐,๐๐๐	๕๐,๐๐๐	ร้อยละ๙๐ ของ ประชาชน ในพื้นที่	ข้อมูลพื้นฐาน ของชุมชน หมู่บ้านเป็น ปัจจุบันขึ้น	สำนักปลัด
รวม	๑๙	-	-	๓,๑๑๐,๐๐๐	๓,๑๑๐,๐๐๐	๓,๑๑๐,๐๐๐	๓,๑๑๐,๐๐๐	๓,๑๑๐,๐๐๐	-	-	-

ก. ยุทธศาสตร์ชาติ ๒๐ ปี ยุทธศาสตร์ที่ ๓ ยุทธศาสตร์ชาติด้านการพัฒนาและเสริมสร้างศักยภาพทรัพยากรมนุษย์ ยุทธศาสตร์ชาติ ที่ ๖ ด้านการปรับสมดุลและพัฒนาระบบการบริหารจัดการภาครัฐ  
 ข. แผนพัฒนาเศรษฐกิจแห่งชาติฉบับที่ ๑๓ หมายความว่า ๑๓ ไทยมีภาครัฐที่ทันสมัย มีประสิทธิภาพ และตอบโจทยประชาชน โดยเปลี่ยนรูปแบบการทำงานของภาครัฐให้เป็นดิจิทัล และปรับโครงสร้างของภาครัฐให้ยืดหยุ่น

ค. Sustainable Development SDGs เป้าหมายที่ ๑๖ : ส่งเสริมสังคมที่สงบสุขและครอบคลุมเพื่อการพัฒนาที่ยั่งยืน ให้ทุกคนเข้าถึงความยุติธรรม เป้าหมายที่ ๑๗ : เสริมความเข้มแข็งให้แก่อะกการดำเนินงานและฟื้นฟูหุ้นส่วนความร่วมมือระดับโลกเพื่อการพัฒนาที่ยั่งยืน

ง. ยุทธศาสตร์จังหวัดด้านที่ ๒ ด้านสังคมและคุณภาพชีวิต “คนบุรีรัมย์มีคุณภาพชีวิตที่ดีมั่นคง ยั่งยืน บนพื้นฐานความพอเพียง

จ. ยุทธศาสตร์การพัฒนาขององค์กรปกครองส่วนท้องถิ่นในเขตจังหวัดที่ ยุทธศาสตร์ที่ ๔ การพัฒนาขีดสมรรถนะองค์กร

๖. ยุทธศาสตร์ด้านการบริหารจัดการและการมีส่วนร่วมของประชาชน

แผนงานรักษาความสงบภายใน

แบบ ผ. ๐๒

ลำดับ ที่	โครงการ	วัตถุประสงค์	เป้าหมาย (ผลผลิตของ โครงการ)	งบประมาณ					ตัวชี้วัด (KPI)	ผลที่คาดว่าจะ ได้รับ	หน่วยงาน รับผิดชอบ หลัก
				๒๕๖๖ (บาท)	๒๕๖๗ (บาท)	๒๕๖๘ (บาท)	๒๕๖๙ (บาท)	๒๕๗๐ (บาท)			
๑	โครงการศูนย์ ปฏิบัติการร่วมใน การช่วยเหลือ ประชาชนของ องค์กรปกครอง ส่วนท้องถิ่น อำเภอสตึก	เพื่อเป็นศูนย์กลาง ในการช่วยเหลือ ประชาชนในด้าน ต่างๆ	ดำเนินการตาม โครงการศูนย์ ปฏิบัติการร่วม ในการ ช่วยเหลือ ประชาชนของ องค์กรปกครอง ส่วนท้องถิ่น อำเภอสตึก จังหวัดบุรีรัมย์	๔๐๐,๐๐๐	๔๐๐,๐๐๐	๔๐๐,๐๐๐	๔๐๐,๐๐๐	๔๐๐,๐๐๐	ร้อยละ ของ ประชาชน ในพื้นที่	ประชาชน ได้รับความ ความ ช่วยเหลือ อย่างทั่วถึง	สำนักปลัด

## แผนงานรักษาความสงบภายใน

ลำดับ ที่	โครงการ	วัตถุประสงค์	เป้าหมาย (ผลผลิตของ โครงการ)	งบประมาณ					ตัวชี้วัด (KPI)	ผลที่คาดว่าจะ ได้รับ	หน่วยงาน รับผิดชอบ หลัก
				๒๕๖๖ (บาท)	๒๕๖๗ (บาท)	๒๕๖๘ (บาท)	๒๕๖๙ (บาท)	๒๕๗๐ (บาท)			
๒	โครงการศูนย์ ปฏิบัติการร่วมใน การช่วยเหลือ ประชาชนของ องค์กรปกครอง ส่วนท้องถิ่น อำเภอสตึก	เพื่อเป็นศูนย์กลาง ในการช่วยเหลือ ประชาชนในด้าน ต่างๆ	อุดหนุน งบประมาณ ให้แก่องค์กร ปกครองส่วน ท้องถิ่น ที่จัดตั้ง ศูนย์ปฏิบัติการ ร่วมในการ ช่วยเหลือ ประชาชนของ องค์กรปกครอง ส่วนท้องถิ่น อำเภอสตึก จังหวัดบุรีรัมย์	๓๕,๐๐๐	๓๕,๐๐๐	๓๕,๐๐๐	๓๕,๐๐๐	๓๕,๐๐๐	ร้อยละ ของ ประชาชน ในพื้นที่	องค์กร ปกครองส่วน ท้องถิ่นใน พื้นที่อำเภอ สตึกสามารถ ดำเนินงาน เกี่ยวกับการ ช่วยเหลือ ประชาชนของ องค์กร ปกครองส่วน ท้องถิ่น อำเภอสตึก ได้อย่างมี ประสิทธิภาพ รวดเร็ว และ ถูกต้องตาม ระเบียบ กฎหมาย	สำนักปลัด
รวม	๒	-	-	๔๓๕,๐๐๐	๔๓๕,๐๐๐	๔๓๕,๐๐๐	๔๓๕,๐๐๐	๔๓๕,๐๐๐	-	-	-

## แผนงานการศึกษา

ลำดับ ที่	โครงการ	วัตถุประสงค์	เป้าหมาย (ผลผลิตของ โครงการ)	งบประมาณ					ตัวชี้วัด (KPI)	ผลที่คาดว่าจะ ได้รับ	หน่วยงาน รับผิดชอบ หลัก
				๒๕๖๖ (บาท)	๒๕๖๗ (บาท)	๒๕๖๘ (บาท)	๒๕๖๙ (บาท)	๒๕๗๐ (บาท)			
๑	โครงการพัฒนา ศักยภาพผู้ดูแล เด็ก	เพื่อเพิ่มศักยภาพของ ผู้ดูแลเด็ก ในพื้นที่ อบต.หนองใหญ่	อบรม สัมมนา ศึกษาดูงาน เกี่ยวกับการ การบริหาร จัดการศูนย์ พัฒนาเด็กเล็ก	๑๕๐,๐๐๐	๑๕๐,๐๐๐	๑๕๐,๐๐๐	๑๕๐,๐๐๐	๑๕๐,๐๐๐	ร้อยละ ของผู้ดูแล เด็กใน พื้นที่	ผู้ดูแลเด็ก มี ความรู้ความ เข้าใจในการ ปฏิบัติหน้าที่	กองการศึกษา ศาสนา และ วัฒนธรรม
รวม	๑	-	-	๑๕๐,๐๐๐	๑๕๐,๐๐๐	๑๕๐,๐๐๐	๑๕๐,๐๐๐	๑๕๐,๐๐๐	-	-	-

## แผนงานเคหะและชุมชน

ลำดับ ที่	โครงการ	วัตถุประสงค์	เป้าหมาย (ผลผลิตของ โครงการ)	งบประมาณ					ตัวชี้วัด (KPI)	ผลที่คาดว่าจะ ได้รับ	หน่วยงาน รับผิดชอบ หลัก
				๒๕๖๖ (บาท)	๒๕๖๗ (บาท)	๒๕๖๘ (บาท)	๒๕๖๙ (บาท)	๒๕๗๐ (บาท)			
๑	โครงการจัดทำ ป้าย ประชาสัมพันธ์ และป้ายแนะนำ เส้นทาง อาคาร สถานที่ ในพื้นที่ อบต.หนองใหญ่	เพื่อพัฒนาการบริการ และอำนวยความสะดวก สะดวกในการ ให้บริการประชาชน เป็นไปอย่างมี ประสิทธิภาพ	จัดทำป้าย/ซุ้ม ประตู เอกสาร ประชาสัมพันธ์ แนะนำเส้นทาง อาคาร สถานที่ หมู่บ้านในพื้นที่ อบต.หนองใหญ่	๓๐๐,๐๐๐	๓๐๐,๐๐๐	๓๐๐,๐๐๐	๓๐๐,๐๐๐	๓๐๐,๐๐๐	ร้อยละ ของ ประชาชน ในพื้นที่	ประชาชนชน ได้รับความ สะดวกและ สร้างความพึง พอใจให้กับ ประชาชน	กองช่าง

## แผนงานเคหะและชุมชน

ลำดับ ที่	โครงการ	วัตถุประสงค์	เป้าหมาย (ผลผลิตของ โครงการ)	งบประมาณ					ตัวชี้วัด (KPI)	ผลที่คาดว่าจะ ได้รับ	หน่วยงาน รับผิดชอบ หลัก
				๒๕๖๖ (บาท)	๒๕๖๗ (บาท)	๒๕๖๘ (บาท)	๒๕๖๙ (บาท)	๒๕๗๐ (บาท)			
๒	โครงการจัดทำ ป้ายอาคารศูนย์ พัฒนาเด็กเล็ก สังกัดองค์กร บริหารส่วนตำบล หนองใหญ่	เพื่อพัฒนาการบริการ และอำนวยความสะดวก ในการบริการ ประชาชนให้เป็นไป อย่างมีประสิทธิภาพ	จัดทำป้าย ชู่ม ประตู อาคาร ศูนย์พัฒนาเด็ก เล็กสังกัด องค์การบริหาร ส่วนตำบล หนองใหญ่	๓๐๐,๐๐๐	๓๐๐,๐๐๐	๓๐๐,๐๐๐	๓๐๐,๐๐๐	๓๐๐,๐๐๐	ร้อยละ ของ ประชาชน ในพื้นที่	ประชาชน ได้รับความ สะดวกและ สร้างความพึง พอใจให้กับ ประชาชน	กองช่าง
รวม	๒	-	-	๖๐๐,๐๐๐	๖๐๐,๐๐๐	๖๐๐,๐๐๐	๖๐๐,๐๐๐	๖๐๐,๐๐๐	-	-	-

## แผนงานสร้างความเข้มแข็งของชุมชน

ลำดับ ที่	โครงการ	วัตถุประสงค์	เป้าหมาย (ผลผลิตของ โครงการ)	งบประมาณ					ตัวชี้วัด (KPI)	ผลที่คาดว่าจะ ได้รับ	หน่วยงาน รับผิดชอบ หลัก
				๒๕๖๖ (บาท)	๒๕๖๗ (บาท)	๒๕๖๘ (บาท)	๒๕๖๙ (บาท)	๒๕๗๐ (บาท)			
๑	โครงการฝึกอบรม ให้ความรู้ และ ทักษะศึกษาดูงาน เพื่อเพิ่ม ประสิทธิภาพใน การปฏิบัติงาน ของคณะผู้บริหาร ท้องถิ่น สมาชิก สภา พนักงาน ส่วนตำบล พนักงานจ้าง และ ผู้นำชุมชน	เพื่อส่งเสริมให้ ผู้บริหารฯสมาชิก อบต. พนักงาน พนักงานจ้าง และ ผู้นำชุมชน มีความรู้ ความเข้าใจเกี่ยวกับ การบริหารงาน อบต.	ฝึกอบรม ทักษะ ศึกษาดูงาน เกี่ยวกับการ บริหารจัดการ กิจการของ องค์การบริหาร ส่วนตำบลนอก พื้นที่	๔๐๐,๐๐๐	๔๐๐,๐๐๐	๔๐๐,๐๐๐	๔๐๐,๐๐๐	๔๐๐,๐๐๐	ร้อยละ ของ บุคลากร และผู้นำ ในพื้นที่	ผู้บริหารฯ สมาชิก อบต. พนักงาน พนักงานจ้าง และผู้นำ ชุมชน มี ความรู้ความ เข้าใจ และ นำความรู้มา พัฒนา ท้องถิ่น	สำนักปลัด
๒	โครงการ ฝึกอบรม คุณธรรม จริยธรรม ข้าราชการ พนักงาน ผู้นำ ท้องถิ่น และ ประชาชนตำบล หนองใหญ่	เพื่อเพิ่มจิตสำนึก ด้านคุณธรรม จริยธรรมในการ ปฏิบัติงาน และการ ใช้ชีวิตประจำวัน ของพนักงาน พนักงานจ้าง ผู้นำ ท้องถิ่น และ ประชาชนตำบล หนองใหญ่	จัดอบรม ด้าน คุณธรรม จริยธรรมให้ พนักงาน พนักงานจ้าง และผู้นำท้องถิ่น ของ อบต.	๒๐๐,๐๐๐	๒๐๐,๐๐๐	๒๐๐,๐๐๐	๒๐๐,๐๐๐	๒๐๐,๐๐๐	ร้อยละ ของ บุคลากร ในองค์กร	พนักงาน พนักงานจ้าง และผู้นำ ท้องถิ่น ของ อบต. มี จิตสำนึกด้าน คุณธรรม จริยธรรมใน การปฏิบัติงาน บริการ ประชาชน	สำนักปลัด



## แผนงานสร้างความเข้มแข็งของชุมชน

ลำดับ ที่	โครงการ	วัตถุประสงค์	เป้าหมาย (ผลผลิตของ โครงการ)	งบประมาณ					ตัวชี้วัด (KPI)	ผลที่คาดว่าจะ ได้รับ	หน่วยงาน รับผิดชอบ หลัก
				๒๕๖๖ (บาท)	๒๕๖๗ (บาท)	๒๕๖๘ (บาท)	๒๕๖๙ (บาท)	๒๕๗๐ (บาท)			
๓	โครงการอบรม ส่งเสริม คุณธรรม จริยธรรม นักเรียน และ เยาวชน โรงเรียนวัดบ้าน สวายตางวน	เพื่อปลูกฝังเด็กให้มี ความเชื่อมั่นในการ ทำความดี มีธรรมะ เป็นสิ่งยึดเหนี่ยว จิตใจ และได้ศึกษา หลักคำสอนของ พุทธศาสนา	อุดหนุน งบประมาณ ให้แก่โรงเรียน วัดบ้านสวาย ตางวน	๓๐,๐๐๐	๓๐,๐๐๐	๓๐,๐๐๐	๓๐,๐๐๐	๓๐,๐๐๐	ร้อยละ ของ นักเรียน และ เยาวชน	นักเรียน สามารถนำ หลักธรรมไป ปรับใช้ในการ ดำเนินชีวิตได้ และนำหลัก คำสอนของ พระพุทธศา นาไปใช้ใน ชีวิตประจำวัน	กองการศึกษา ศาสนา และ วัฒนธรรม
๔	โครงการอบรม ส่งเสริม คุณธรรม จริยธรรม นักเรียน และ เยาวชน โรงเรียนบ้าน หนองใหญ่	เพื่อปลูกฝังเด็กให้มี ความเชื่อมั่นในการ ทำความดี มีธรรมะ เป็นสิ่งยึดเหนี่ยว จิตใจ และได้ศึกษา หลักคำสอนของ พุทธศาสนา	อุดหนุน งบประมาณ ให้แก่โรงเรียน บ้านหนองใหญ่	๕๐,๐๐๐	๕๐,๐๐๐	๕๐,๐๐๐	๕๐,๐๐๐	๕๐,๐๐๐	ร้อยละ ของ นักเรียน และ เยาวชน	นักเรียน สามารถนำ หลักธรรมไป ปรับใช้ในการ ดำเนินชีวิตได้ และนำหลัก คำสอนของ พระพุทธศา นาไปใช้ใน ชีวิตประจำวัน	กองการศึกษา ศาสนา และ วัฒนธรรม

## แผนงานสร้างความเข้มแข็งของชุมชน

ลำดับ ที่	โครงการ	วัตถุประสงค์	เป้าหมาย (ผลผลิตของ โครงการ)	งบประมาณ					ตัวชี้วัด (KPI)	ผลที่คาดว่าจะ ได้รับ	หน่วยงาน รับผิดชอบ หลัก
				๒๕๖๖ (บาท)	๒๕๖๗ (บาท)	๒๕๖๘ (บาท)	๒๕๖๙ (บาท)	๒๕๗๐ (บาท)			
๕	โครงการอบรม ส่งเสริม คุณธรรม จริยธรรม นักเรียน และ เยาวชน โรงเรียนบ้าน หนองกบ	เพื่อปลูกฝังเด็กให้มี ความเชื่อมั่นในการ ทำความดี มีธรรมะ เป็นสิ่งยึดเหนี่ยว จิตใจ และได้ศึกษา หลักคำสอนของ พุทธศาสนา	อุดหนุน งบประมาณ ให้แก่โรงเรียน บ้านหนองกบ	๓๐,๐๐๐	๓๐,๐๐๐	๓๐,๐๐๐	๓๐,๐๐๐	๓๐,๐๐๐	ร้อยละ ของ นักเรียน และ เยาวชน	นักเรียน สามารถนำ หลักธรรมไป ปรับใช้ในการ ดำเนินชีวิตได้ และนำหลัก คำสอนของ พระพุทธศา นาไปใช้ใน ชีวิตประจำวัน	กองการศึกษา ศาสนา และ วัฒนธรรม
๖	โครงการอบรม ส่งเสริม คุณธรรม จริยธรรม นักเรียน และ เยาวชน โรงเรียนบ้าน หนองไผ่	เพื่อปลูกฝังเด็กให้มี ความเชื่อมั่นในการ ทำความดี มีธรรมะ เป็นสิ่งยึดเหนี่ยว จิตใจ และได้ศึกษา หลักคำสอนของ พุทธศาสนา	อุดหนุน งบประมาณ ให้แก่โรงเรียน บ้านหนองไผ่	๓๐,๐๐๐	๓๐,๐๐๐	๓๐,๐๐๐	๓๐,๐๐๐	๓๐,๐๐๐	ร้อยละ ของ นักเรียน และ เยาวชน	นักเรียน สามารถนำ หลักธรรมไป ปรับใช้ในการ ดำเนินชีวิตได้ และนำหลัก คำสอนของ พระพุทธศา นาไปใช้ใน ชีวิตประจำวัน	กองการศึกษา ศาสนา และ วัฒนธรรม
รวม	๖	-	-	๗๔๐,๐๐๐	๗๔๐,๐๐๐	๗๔๐,๐๐๐	๗๔๐,๐๐๐	๗๔๐,๐๐๐	-	-	-

แผนงานอุตสาหกรรมและการโยธา

ลำดับ ที่	โครงการ	วัตถุประสงค์	เป้าหมาย (ผลผลิตของ โครงการ)	งบประมาณ					ตัวชี้วัด (KPI)	ผลที่คาดว่าจะ ได้รับ	หน่วยงาน รับผิดชอบ หลัก
				๒๕๖๖ (บาท)	๒๕๖๗ (บาท)	๒๕๖๘ (บาท)	๒๕๖๙ (บาท)	๒๕๗๐ (บาท)			
๑	โครงการเทพื้น คสล. บริเวณ ศาลาประชาคม บ้านหนองไผ่ หมู่ ที่ ๕	เพื่อความสะดวกใน การใช้เป็นสถานที่ ประชุม หรือจัด กิจกรรมต่างๆ	เทพื้น คสล. บริเวณศาลา ประชาคม บ้าน หนองไผ่ หมู่ที่ ๕ ตามแบบกองช่าง อบต.หนองใหญ่	๓๐๐,๐๐๐	๓๐๐,๐๐๐	๓๐๐,๐๐๐	๓๐๐,๐๐๐	๓๐๐,๐๐๐	ร้อยละ ของ ประชาชน ในพื้นที่	ประชาชน ได้รับความ สะดวกในการ ประชุม หรือ จัดกิจกรรม ต่างๆ	กองช่าง
๒	โครงการต่อเติม อาคารที่ทำการ องค์การบริหาร ส่วนตำบลหนอง ใหญ่	เพื่อให้การรองรับ การให้บริการ ประชาชนในด้าน ต่างๆ เป็นไปอย่างมี ประสิทธิภาพ	ต่อเติมอาคาร สถานที่เพื่อ รองรับการ บริการ ประชาชน	๑,๕๐๐,๐๐๐	๑,๕๐๐,๐๐๐	๑,๕๐๐,๐๐๐	๑,๕๐๐,๐๐๐	๑,๕๐๐,๐๐๐	ร้อยละ ของ ประชาชน ในพื้นที่	มีอาคาร สถานที่และ วัสดุอุปกรณ์ ที่พอเพียงต่อ การให้บริการ ประชาชน	กองช่าง
๓	โครงการปรับปรุง หรือซ่อมแซม อาคารที่ทำการ องค์การบริหาร ส่วนตำบลหนอง ใหญ่	เพื่อให้การรองรับ การให้บริการ ประชาชนในด้าน ต่างๆ เป็นไปอย่างมี ประสิทธิภาพ	ปรับปรุงหรือ ซ่อมแซมอาคาร สถานที่เพื่อ รองรับการ บริการ ประชาชน	๕๐๐,๐๐๐	๕๐๐,๐๐๐	๕๐๐,๐๐๐	๕๐๐,๐๐๐	๕๐๐,๐๐๐	ร้อยละ ของ ประชาชน ในพื้นที่	มีอาคาร สถานที่และ วัสดุอุปกรณ์ ที่พอเพียงต่อ การให้บริการ ประชาชน	กองช่าง
๔	โครงการก่อสร้าง อาคารที่ทำการ องค์การบริหาร ส่วนตำบลหนอง ใหญ่	เพื่อให้การรองรับ การให้บริการ ประชาชนในด้าน ต่างๆ เป็นไปอย่างมี ประสิทธิภาพ	ก่อสร้างอาคาร สถานที่เพื่อ รองรับการ บริการ ประชาชน	๑๒,๐๐๐,๐๐๐	๑๒,๐๐๐,๐๐๐	๑๒,๐๐๐,๐๐๐	๑๒,๐๐๐,๐๐๐	๑๒,๐๐๐,๐๐๐	ร้อยละ ของ ประชาชน ในพื้นที่	มีอาคาร สถานที่และ วัสดุอุปกรณ์ ที่ พอเพียงต่อ การให้บริการ ประชาชน	กองช่าง

แผนงานอุตสาหกรรมและการโยธา

ลำดับ ที่	โครงการ	วัตถุประสงค์	เป้าหมาย (ผลผลิตของ โครงการ)	งบประมาณ					ตัวชี้วัด (KPI)	ผลที่คาดว่าจะ ได้รับ	หน่วยงาน รับผิดชอบ หลัก
				๒๕๖๖ (บาท)	๒๕๖๗ (บาท)	๒๕๖๘ (บาท)	๒๕๖๙ (บาท)	๒๕๗๐ (บาท)			
๕	โครงการปรับปรุงหรือซ่อมแซมอาคารบ้านพักองค์การบริหารส่วนตำบลหนองใหญ่	เพื่อให้การรองรับเจ้าหน้าที่หรือบุคลากรขององค์การบริหารส่วนตำบลหนองใหญ่	ปรับปรุงหรือซ่อมแซมอาคารบ้านพักตามโครงการ	๕๐๐,๐๐๐	๕๐๐,๐๐๐	๕๐๐,๐๐๐	๕๐๐,๐๐๐	๕๐๐,๐๐๐	ร้อยละของประชาชนในพื้นที่	มีอาคารสถานที่และวัสดุอุปกรณ์ที่พอเพียงต่อการให้บริการประชาชน	กองช่าง
๓	โครงการก่อสร้างรั้วล้อมรอบสถานที่ราชการ	เพื่อสร้างความปลอดภัยทรัพย์สินของทางราชการ	ก่อสร้างรั้วรอบบริเวณสถานที่ราชการตามแบบ อบต.หนองใหญ่	๓๐๐,๐๐๐	๓๐๐,๐๐๐	๓๐๐,๐๐๐	๓๐๐,๐๐๐	๓๐๐,๐๐๐	ร้อยละของประชาชนในพื้นที่	สร้างความปลอดภัยในทรัพย์สินของทางราชการ	กองช่าง
๔	โครงการก่อสร้างรั้วล้อมรอบศูนย์พัฒนาเด็กเล็กในพื้นที่ อบต.หนองใหญ่	เพื่อสร้างความปลอดภัยต่อนักเรียนและทรัพย์สินของศูนย์พัฒนาเด็กเล็ก	ก่อสร้างรั้วรอบบริเวณศูนย์พัฒนาเด็กเล็กในพื้นที่ตามแบบ อบต.หนองใหญ่	๓๐๐,๐๐๐	๓๐๐,๐๐๐	๓๐๐,๐๐๐	๓๐๐,๐๐๐	๓๐๐,๐๐๐	ร้อยละของประชาชนในพื้นที่	สร้างความปลอดภัยต่อนักเรียนและทรัพย์สินของศูนย์พัฒนาเด็กเล็ก	กองช่าง
๕	โครงการก่อสร้างโรงจอดรถที่ทำการองค์การบริหารส่วนตำบลหนองใหญ่	เพื่อให้การรองรับการบริการประชาชนเป็นอย่างดีมีประสิทธิภาพ	ก่อสร้างโรงจอดรถตามแบบกองช่าง อบต.หนองใหญ่	๓๐๐,๐๐๐	๓๐๐,๐๐๐	๓๐๐,๐๐๐	๓๐๐,๐๐๐	๓๐๐,๐๐๐	ร้อยละของประชาชนในพื้นที่	มีอาคารสถานที่ที่พอเพียงต่อการให้บริการประชาชน	กองช่าง

แผนงานอุตสาหกรรมและการโยธา

ลำดับ ที่	โครงการ	วัตถุประสงค์	เป้าหมาย (ผลผลิตของ โครงการ)	งบประมาณ					ตัวชี้วัด (KPI)	ผลที่คาดว่าจะ ได้รับ	หน่วยงาน รับผิดชอบ หลัก
				๒๕๖๖ (บาท)	๒๕๖๗ (บาท)	๒๕๖๘ (บาท)	๒๕๖๙ (บาท)	๒๕๗๐ (บาท)			
๖	โครงการต่อเติม ศาลาประชาคม บ้านหนองใหญ่ หมู่ที่ ๒	เพื่อความสะอาดใน การใช้เป็นสถานที่ ประชุม หรือจัด กิจกรรมต่างๆ	ต่อเติมศาลา ประชาคม ตาม โครงการ	๑๐๐,๐๐๐	๑๐๐,๐๐๐	๑๐๐,๐๐๐	๑๐๐,๐๐๐	๑๐๐,๐๐๐	ร้อยละ ของ ประชาชน ในพื้นที่	ประชาชน ได้รับความ สะดวกในการ ประชุม หรือ จัดกิจกรรม ต่างๆ	กองช่าง
๗	โครงการซ่อมแซม ศาลาประชาคม บ้านหนองไผ่ หมู่ ที่ ๕	เพื่อความสะอาดใน การใช้เป็นสถานที่ ประชุม หรือจัด กิจกรรมต่างๆ	ซ่อมแซมศาลา ประชาคม ตาม โครงการ	๑๐๐,๐๐๐	๑๐๐,๐๐๐	๑๐๐,๐๐๐	๑๐๐,๐๐๐	๑๐๐,๐๐๐	ร้อยละ ของ ประชาชน ในพื้นที่	ประชาชน ได้รับความ สะดวกในการ ประชุม หรือ จัดกิจกรรม ต่างๆ	กองช่าง
๘	โครงการก่อสร้าง รั้วคอนกรีตรอบ ศาลาประชาคม หมู่บ้าน บ้าน ตะแบก หมู่ที่ ๑๐	เพื่อป้องกันการบุกรุก ของสัตว์เลื้อย และความเป็น ระเบียบเรียบร้อย ของสถานที่	ก่อสร้างรั้ว คอนกรีตรอบ ศาลาประชาคม หมู่บ้าน ตาม โครงการ	๑๐๐,๐๐๐	๑๐๐,๐๐๐	๑๐๐,๐๐๐	๑๐๐,๐๐๐	๑๐๐,๐๐๐	ร้อยละ ของ ประชาชน ในพื้นที่	ประชาชนมี สถานที่จัด กิจกรรมที่ได้ มาตรฐาน	กองช่าง
๙	โครงการต่อเติม ศาลาประชาคม บ้านตะแบก หมู่ที่ ๑๐	เพื่อความสะอาดใน การใช้เป็นสถานที่ ประชุม หรือจัด กิจกรรมต่างๆ	ต่อเติมศาลา ประชาคม ตาม โครงการ	๑๐๐,๐๐๐	๑๐๐,๐๐๐	๑๐๐,๐๐๐	๑๐๐,๐๐๐	๑๐๐,๐๐๐	ร้อยละ ของ ประชาชน ในพื้นที่	ประชาชน ได้รับความ สะดวกในการ ประชุม หรือ จัดกิจกรรม ต่างๆ	กองช่าง

แผนงานอุตสาหกรรมและการโยธา

ลำดับ ที่	โครงการ	วัตถุประสงค์	เป้าหมาย (ผลผลิตของ โครงการ)	งบประมาณ					ตัวชี้วัด (KPI)	ผลที่คาดว่าจะได้รับ	หน่วยงาน รับผิดชอบ หลัก
				๒๕๖๖ (บาท)	๒๕๖๗ (บาท)	๒๕๖๘ (บาท)	๒๕๖๙ (บาท)	๒๕๗๐ (บาท)			
๑๐	โครงการต่อเติม ศาลาประชาคม บ้านสวายเดิม หมู่ ที่ ๑๑	เพื่อความสะดวกใน การใช้เป็นสถานที่ ประชุม หรือจัด กิจกรรมต่างๆ	ต่อเติมศาลา ประชาคม ตาม โครงการ	๑๐๐,๐๐๐	๑๐๐,๐๐๐	๑๐๐,๐๐๐	๑๐๐,๐๐๐	๑๐๐,๐๐๐	ร้อยละ ของ ประชาชน ในพื้นที่	ประชาชน ได้รับความ สะดวกในการ ประชุม หรือ จัดกิจกรรม ต่างๆ	กองช่าง
๑๑	โครงการล้อมรั้ว ลวดหนามรอบ สระน้ำประปา ประจำหมู่บ้าน บ้านสมเจริญ หมู่ ที่ ๑๔	เพื่อป้องกันการบุกรุก ของสัตว์เลื้อย และความปลอดภัย ของประชาชน	ล้อมรั้วลวด หนามรอบสระ น้ำประปา ตาม โครงการ	๑๐๐,๐๐๐	๑๐๐,๐๐๐	๑๐๐,๐๐๐	๑๐๐,๐๐๐	๑๐๐,๐๐๐	ร้อยละ ของ ประชาชน ในพื้นที่	ประชาชนได้ ใช้น้ำสะอาด และปลอดภัย	กองช่าง
๑๒	โครงการล้อมรั้ว ลวดหนามรอบ หนองตะครอง	เพื่อป้องกันการบุกรุก ของสัตว์เลื้อย และความปลอดภัย ของประชาชน	ล้อมรั้วลวด หนามรอบ หนองตะครอง ตามโครงการ	๑๐๐,๐๐๐	๑๐๐,๐๐๐	๑๐๐,๐๐๐	๑๐๐,๐๐๐	๑๐๐,๐๐๐	ร้อยละ ของ ประชาชน ในพื้นที่	ประชาชนได้ ใช้น้ำสะอาด และปลอดภัย	กองช่าง
๑๓	โครงการปรับปรุง ซ่อมแซม ที่จอดรถ ขององค์การ บริหารส่วนตำบล หนองใหญ่	เพื่อให้มีที่จอดรถที่ มีมาตรฐานในการ รองรับบริการ ประชาชน	ปรับปรุง ซ่อมแซม ที่จอดรถ ตามแบบ กองช่าง อบต. หนองใหญ่	๑๐๐,๐๐๐	๑๐๐,๐๐๐	๑๐๐,๐๐๐	๑๐๐,๐๐๐	๑๐๐,๐๐๐	ร้อยละ ของ ประชาชน ในพื้นที่	มีที่จอดรถที่ ได้ ประสิทธิภาพ ในการบริการ ประชาชน	กองช่าง

แผนงานอุตสาหกรรมและการโยธา

ลำดับ ที่	โครงการ	วัตถุประสงค์	เป้าหมาย (ผลผลิตของ โครงการ)	งบประมาณ					ตัวชี้วัด (KPI)	ผลที่คาดว่าจะ ได้รับ	หน่วยงาน รับผิดชอบ หลัก
				๒๕๖๖ (บาท)	๒๕๖๗ (บาท)	๒๕๖๘ (บาท)	๒๕๖๙ (บาท)	๒๕๗๐ (บาท)			
๑๔	โครงการปรับปรุง ซ่อมแซม ศาลา เอนกประสงค์ บ้านสมเจริญ หมู่ ที่ ๑๔	เพื่อความสะอาดใน การใช้เป็นสถานที่ ประชุม หรือจัด กิจกรรมต่างๆ	ปรับปรุง ซ่อมแซมศาลา เอนกประสงค์ ตามโครงการ	๑๐๐,๐๐๐	๑๐๐,๐๐๐	๑๐๐,๐๐๐	๑๐๐,๐๐๐	๑๐๐,๐๐๐	ร้อยละ ของ ประชาชน ในพื้นที่	ประชาชน ได้รับความ สะดวกในการ ประชุม หรือ จัดกิจกรรม ต่างๆ	กองช่าง
๑๕	โครงการก่อสร้าง โดมเอนกประสงค์ องค์การบริหาร ส่วนตำบล หนองใหญ่	เพื่อใช้เป็นสถานที่ จัดประชุมและจัด กิจกรรมของ องค์การบริหารส่วน ตำบล	ก่อสร้างโดม ตามแบบกอง ช่าง อบต. หนองใหญ่	๒,๐๐๐,๐๐๐	๒,๐๐๐,๐๐๐	๒,๐๐๐,๐๐๐	๒,๐๐๐,๐๐๐	๒,๐๐๐,๐๐๐	ร้อยละ ของ ประชาชน ในพื้นที่	มีสถานที่จัด ประชุมและ จัดกิจกรรมที่ เพียงพอ	
รวม	๑๕	-	-	๑๘,๖๐๐,๐๐๐	๑๘,๖๐๐,๐๐๐	๑๘,๖๐๐,๐๐๐	๑๘,๖๐๐,๐๐๐	๑๘,๖๐๐,๐๐๐	-	-	-

แผนงานการพาณิชย์

ลำดับ ที่	โครงการ	วัตถุประสงค์	เป้าหมาย (ผลผลิตของ โครงการ)	งบประมาณ					ตัวชี้วัด (KPI)	ผลที่คาดว่าจะ ได้รับ	หน่วยงาน รับผิดชอบ หลัก
				๒๕๖๖ (บาท)	๒๕๖๗ (บาท)	๒๕๖๘ (บาท)	๒๕๖๙ (บาท)	๒๕๗๐ (บาท)			
๑	โครงการอบรม ให้ความรู้ด้าน กิจการประปา	เพื่อพัฒนาความรู้ใน การผลิตน้ำประปา	อบรมความรู้ ด้านงาน ประปา หมู่บ้าน	๒๐๐,๐๐๐	๒๐๐,๐๐๐	๒๐๐,๐๐๐	๒๐๐,๐๐๐	๒๐๐,๐๐๐	ร้อยละ ของ ประชาชน ในพื้นที่	บุคลากรและ ประชาชนมี ความรู้ด้าน ประปา เพิ่มขึ้น	สำนักปลัด
รวม	๑	-	-	๒๐๐,๐๐๐	๒๐๐,๐๐๐	๒๐๐,๐๐๐	๒๐๐,๐๐๐	๒๐๐,๐๐๐	-	-	-

รายละเอียดโครงการพัฒนา  
ที่นำมาจากแผนพัฒนาหมู่บ้านและแผนพัฒนาชุมชน  
(พ.ศ. ๒๕๖๖ – ๒๕๗๐)

องค์การบริหารส่วนตำบลหนองใหญ่ อำเภอเสตึก จังหวัดบุรีรัมย์

ก. ยุทธศาสตร์ชาติ ๒๐ ปี ยุทธศาสตร์ที่ ๓ ยุทธศาสตร์ชาติด้านการพัฒนาและเสริมสร้างศักยภาพทรัพยากรมนุษย์

ข. แผนพัฒนาเศรษฐกิจแห่งชาติฉบับที่ ๑๓ หมายความว่า ๙ ไทยมีความยากจนข้ามรุ่นลดลง และมีความคุ้มครองทางสังคมที่เพียงพอ เหมาะสม โดยการสนับสนุนครัวเรือนยากจนให้เข้าถึงการศึกษาและการพัฒนาทักษะอาชีพ ตลอดจนสร้างความคุ้มครองทางสังคมที่เหมาะสมและครอบคลุมคนทุกกลุ่ม

ค. Sustainable Development SDGs เป้าหมายที่ ๑๖ ส่งเสริมสังคมที่สงบสุขและครอบคลุมเพื่อการพัฒนาที่ยั่งยืน ให้ทุกคนเข้าถึงความยุติธรรม และสร้างสถาบันที่มีประสิทธิภาพรับผิดชอบ และครอบคลุมในทุกระดับ

ง. ยุทธศาสตร์จังหวัด ด้านที่ ๒ ด้านสังคมและคุณภาพชีวิต “คนบุรีรัมย์มีคุณภาพชีวิตที่มั่นคง ยั่งยืน บนพื้นฐานความพอเพียง”

จ. ยุทธศาสตร์การพัฒนาขององค์กรปกครองส่วนท้องถิ่นในเขตจังหวัดที่ ๑. เมืองน่าอยู่และคุณภาพชีวิตที่ดี

๒. ยุทธศาสตร์การพัฒนาด้านเศรษฐกิจ

ลำดับ ที่	โครงการ	วัตถุประสงค์	เป้าหมาย (ผลผลิตของ โครงการ)	งบประมาณ					ตัวชี้วัด (KPI)	ผลที่คาดว่าจะ ได้รับ	หน่วยงาน รับผิดชอบ หลัก
				๒๕๖๖ (บาท)	๒๕๖๗ (บาท)	๒๕๖๘ (บาท)	๒๕๖๙ (บาท)	๒๕๗๐ (บาท)			
๑	โครงการส่งเสริมอาชีพตามแนวปรัชญาเศรษฐกิจพอเพียงของพระบาทสมเด็จพระเจ้าอยู่หัวฯ	เพื่อให้ประชาชนมีความรู้ความเข้าใจปรัชญาเศรษฐกิจพอเพียง และสามารถนำไปประยุกต์ใช้ในวิถีประจำวัน	ฝึกอบรมส่งเสริมอาชีพตามแนวปรัชญาเศรษฐกิจพอเพียง	๑๐๐,๐๐๐	๑๐๐,๐๐๐	๑๐๐,๐๐๐	๑๐๐,๐๐๐	๑๐๐,๐๐๐	ร้อยละของประชาชนในพื้นที่	ประชาชนมีหลัก และมีแนวทางในการดำรงชีวิตอยู่ได้โดยการพึ่งพาตนเอง	กองสวัสดิการสังคม
๒	โครงการส่งเสริมอาชีพ ทอผ้าไหมในครัวเรือน	เพื่อให้ประชาชนมีอาชีพเสริมและมีรายได้เพิ่ม	ส่งเสริมอาชีพทอผ้าไหมให้กับประชาชนในพื้นที่ อบต.หนองใหญ่	๑๐๐,๐๐๐	๑๐๐,๐๐๐	๑๐๐,๐๐๐	๑๐๐,๐๐๐	๑๐๐,๐๐๐	ร้อยละของประชาชนในพื้นที่	ประชาชนมีอาชีพเสริมและมีรายได้เพิ่ม และมีคุณภาพชีวิตที่ดีขึ้น	กองสวัสดิการสังคม



## ๒. ยุทธศาสตร์การพัฒนาด้านเศรษฐกิจ

ลำดับ ที่	โครงการ	วัตถุประสงค์	เป้าหมาย (ผลผลิตของ โครงการ)	งบประมาณ					ตัวชี้วัด (KPI)	ผลที่คาดว่าจะ ได้รับ	หน่วยงาน รับผิดชอบ หลัก
				๒๕๖๖ (บาท)	๒๕๖๗ (บาท)	๒๕๖๘ (บาท)	๒๕๖๙ (บาท)	๒๕๗๐ (บาท)			
๓	ส่งเสริมอาชีพเด็ก และเยาวชน	เพื่อให้เด็กและ เยาวชนมีอาชีพเสริม และมีรายได้เพิ่ม	จัดฝึกอบรมและ ฝึกอาชีพให้เด็ก และเยาวชนของ อบต.หนองใหญ่	๕๐,๐๐๐	๕๐,๐๐๐	๕๐,๐๐๐	๕๐,๐๐๐	๕๐,๐๐๐	ร้อยละ ของ เยาวชนใน พื้นที่	เด็กและเยาวชน มีอาชีพเสริม และมีรายได้ เพิ่ม	กอง สวัสดิการ สังคม
๔	โครงการส่งเสริม อาชีพคนพิการ	เพื่อให้คนพิการมี อาชีพเสริมและรายได้ เพิ่มขึ้น	ฝึกอบรม อาชีพให้กับ คนพิการ	๕๐,๐๐๐	๕๐,๐๐๐	๕๐,๐๐๐	๕๐,๐๐๐	๕๐,๐๐๐	ร้อยละ ของผู้ พิการใน พื้นที่	คนพิการมี อาชีพเสริม และรายได้ เพิ่มขึ้น	กอง สวัสดิการ สังคม
๕	โครงการส่งเสริม อาชีพ เศรษฐกิจ ชุมชน	เพื่อให้ประชาชนมี อาชีพเสริมและมี รายได้เพิ่ม	สนับสนุน ส่งเสริมอาชีพ ในพื้นที่ อบต. หนองใหญ่	๑,๖๐๐,๐๐๐	๑,๖๐๐,๐๐๐	๑,๖๐๐,๐๐๐	๑,๖๐๐,๐๐๐	๑,๖๐๐,๐๐๐	ร้อยละ ของ ประชาชน ในพื้นที่	ประชาชนมี อาชีพเสริม และมีรายได้ เพิ่ม และมี คุณภาพชีวิต ที่ดีขึ้น	กอง สวัสดิการ สังคม
๖	โครงการส่งเสริม อาชีพจักสานกลุ่ม ผู้สูงอายุ	-เพื่อพัฒนาอาชีพ ให้กับประชาชน	ฝึกอบรม และ ส่งเสริมให้กับ ประชาชน	๖๐,๐๐๐	๖๐,๐๐๐	๖๐,๐๐๐	๖๐,๐๐๐	๖๐,๐๐๐	ร้อยละ ของ ประชาชน ในพื้นที่	ประชาชนมี อาชีพและ รายได้	กอง สวัสดิการ สังคม
๗	โครงการอบรม ซ่อมแซม เครื่องใช้ไฟฟ้า	เพื่อให้ประชาชนมี อาชีพเสริม พึ่งพา ตนเองได้	ฝึกอบรมให้ ความรู้การ ซ่อมแซม เครื่องใช้ไฟฟ้า	๕๐,๐๐๐	๕๐,๐๐๐	๕๐,๐๐๐	๕๐,๐๐๐	๕๐,๐๐๐	ร้อยละ ของ ประชาชน ในพื้นที่	ประชาชนมี อาชีพเสริม/มี รายได้เพิ่มขึ้น /ใช้เวลาว่างให้ เกิดประโยชน์	กอง สวัสดิการ สังคม

ก. ยุทธศาสตร์จังหวัดที่ ๒ ด้านสังคมและคุณภาพชีวิต

ข. ยุทธศาสตร์การพัฒนาขององค์กรปกครองส่วนท้องถิ่นในเขตจังหวัดที่ ๑ เมืองนำอยู่และคุณภาพชีวิตที่ดี

๓. ยุทธศาสตร์ด้านการพัฒนาคุณภาพชีวิต

ลำดับ ที่	โครงการ	วัตถุประสงค์	เป้าหมาย (ผลผลิตของ โครงการ)	งบประมาณ					ตัวชี้วัด (KPI)	ผลที่คาดว่าจะ ได้รับ	หน่วยงาน รับผิดชอบ หลัก
				๒๕๖๖ (บาท)	๒๕๖๗ (บาท)	๒๕๖๘ (บาท)	๒๕๖๙ (บาท)	๒๕๗๐ (บาท)			
๘	โครงการติดตั้ง กล่องวงจรปิด ภายในหมู่บ้าน บ้านหนองใหญ่ หมู่ที่ ๒	เพื่อความปลอดภัยต่อ ชีวิตและทรัพย์สินของ ประชาชนในพื้นที่	ติดตั้งกล่อง วงจรปิดตาม โครงการ	๑๐๐,๐๐๐	๑๐๐,๐๐๐	๑๐๐,๐๐๐	๑๐๐,๐๐๐	๑๐๐,๐๐๐	ร้อยละ ของ ประชาชน ในพื้นที่	ประชาชนมี ความปลอดภัย ต่อชีวิตและ ทรัพย์สิน	สำนักปลัด
๙	โครงการควบคุม และป้องกันโรค ติดเชื้อโคโรนา ๒๐๑๙ (COVID - ๑๙)	เพื่อควบคุมและ ป้องกันการระบาดของ โรคในพื้นที่	จัดอบรมให้ ความรู้ การ รณรงค์ ประชาสัมพันธ์ การจัดตั้งศูนย์ กักกันกลุ่มเสี่ยง ฯลฯ	๓๐๐,๐๐๐	๓๐๐,๐๐๐	๓๐๐,๐๐๐	๓๐๐,๐๐๐	๓๐๐,๐๐๐	ร้อยละ ของ ประชาชน ในพื้นที่	ประชาชน ได้รับความ ปลอดภัยจาก โรคระบาด	สำนักปลัด
๑๐	โครงการควบคุม และป้องกันโรค ไข้เลือดออก	เพื่อควบคุมและ ป้องกันโรค ไข้เลือดออกในพื้นที่	การจัดซื้อทราย เคมี น้ำยาเคมีฉีด พ่นยุง น้ำมันที่ เกี่ยวข้อง และการ จัดกิจกรรมอบรม ให้ความรู้ รณรงค์ ประชาสัมพันธ์ ต่างๆ การฉีดพ่น ยุง การใช้ทราย เคมี การทำลาย แหล่งเพาะพันธุ์	๓๐๐,๐๐๐	๓๐๐,๐๐๐	๓๐๐,๐๐๐	๓๐๐,๐๐๐	๓๐๐,๐๐๐	ร้อยละ ของ ประชาชน ในพื้นที่	การเกิดโรค ไข้เลือดออก ในพื้นที่มี จำนวน น้อยลง	สำนักปลัด

๓. ยุทธศาสตร์ด้านการพัฒนาคุณภาพชีวิต

ลำดับ ที่	โครงการ	วัตถุประสงค์	เป้าหมาย (ผลผลิตของ โครงการ)	งบประมาณ					ตัวชี้วัด (KPI)	ผลที่คาดว่าจะ ได้รับ	หน่วยงาน รับผิดชอบ หลัก
				๒๕๖๖ (บาท)	๒๕๖๗ (บาท)	๒๕๖๘ (บาท)	๒๕๖๙ (บาท)	๒๕๗๐ (บาท)			
๑๑	โครงการส่งเสริม สนับสนุน และ การบริหาร จัดการขยะใน พื้นที่	เพื่อให้การบริหาร จัดการขยะมูลฝอย เป็นไปอย่างมี ประสิทธิภาพ	รณรงค์ ประชาสัมพันธ์ จัดประชุม ฝึกอบรมความรู้ การจัดทำ ธนาคารขยะ ฯลฯ ที่ เกี่ยวข้องกับ การบริหาร จัดการขยะใน พื้นที่	๒๐๐,๐๐๐	๒๐๐,๐๐๐	๒๐๐,๐๐๐	๒๐๐,๐๐๐	๒๐๐,๐๐๐	ร้อยละ ของ ประชาชน ในพื้นที่	พื้นที่ตำบล หนองใหญ่ เกิดความ สะอาด มี สิ่งแวดล้อม ดี	สำนักปลัด
๑๒	โครงการปลูกป่า ชุมชน	เพื่ออนุรักษ์ผืนป่าใน พื้นที่ไม่ให้หมดไป	จัดหาพันธุ์ไม้ เพื่อนำมาปลูก ในพื้นที่ สาธารณะ	๓๗,๕๐๐	๓๗,๕๐๐	๓๗,๕๐๐	๓๗,๕๐๐	๓๗,๕๐๐	ร้อยละ ของพื้นที่ ป่าไม้	ป่าไม้มีความ อุดมสมบูรณ์ เป็นผลดีต่อ สัตว์ป่า นานาชนิด	สำนักปลัด
รวม	๑๒	-	-						-	-	-

รายละเอียดโครงการพัฒนา  
แผนพัฒนาท้องถิ่น (พ.ศ.๒๕๖๖ - ๒๕๗๐)

สำหรับ โครงการที่เกี่วข้องกับภาพขององค์กรปกครองส่วนท้องถิ่นที่ใช้สำหรับการประสานแผนพัฒนาท้องถิ่น  
องค์การบริหารส่วนตำบลหนองใหญ่ อำเภอเสตึก จังหวัดบุรีรัมย์

ก. ยุทธศาสตร์ชาติ ๒๐ ปี ยุทธศาสตร์ที่ ๒. ด้านการสร้างความสามารถในการแข่งขัน

ข. แผนพัฒนาเศรษฐกิจแห่งชาติฉบับที่ ๑๓ หมายความว่า ๒ไทยเป็นจุดหมายของการท่องเที่ยวที่เน้นคุณภาพและความยั่งยืน หมายความว่า ๕ไทยเป็นประตูการค้าการลงทุนและยุทธศาสตร์ทาง โลจิสติกส์ที่สำคัญ ของภูมิภาค

ค. Sustainable Development SDGs เป้าหมายที่ ๙ สร้างโครงสร้างพื้นฐานที่มีความทนทาน ส่งเสริมการพัฒนาอุตสาหกรรมที่ครอบคลุมและยั่งยืน และส่งเสริมนวัตกรรม

ง. ยุทธศาสตร์จังหวัดที่ ๑ ด้านเศรษฐกิจ

จ. ยุทธศาสตร์การพัฒนาขององค์กรปกครองส่วนท้องถิ่นในเขตจังหวัดที่ ๑.เมืองน่าอยู่และคุณภาพชีวิตที่ดี ๒.การพัฒนาการท่องเที่ยวและกีฬา ๓.การพัฒนาเกษตรกรรมและอุตสาหกรรม

๑. ยุทธศาสตร์การพัฒนาด้านโครงสร้างพื้นฐาน

แผนงานอุตสาหกรรมและการโยธา

ลำดับ ที่	โครงการ	วัตถุประสงค์	เป้าหมาย (ผลผลิตของ โครงการ)	งบประมาณ					ตัวชี้วัด (KPI)	ผลที่คาดว่าจะ ได้รับ	หน่วยงาน รับผิดชอบ หลัก
				๒๕๖๖ (บาท)	๒๕๖๗ (บาท)	๒๕๖๘ (บาท)	๒๕๖๙ (บาท)	๒๕๗๐ (บาท)			
๑	โครงการ ก่อสร้าง ถนนลาดยางผิว จราจรแอสฟัลท์ ติก คอนกรีตสาย บ้านพิชัยพัฒนา หมู่ที่ ๑๖ - บ้าน กระชาย ต. ปราสาท อ.บ้าน ด่าน	เพื่อให้ถนนมี มาตรฐานสะดวกใน การคมนาคม	ก่อสร้าง ถนนลาดยาง ขนาดผิวจราจร กว้าง ๖ เมตร ยาว ๑,๓๐๐ เมตร พื้นทาง หินคลุกบดอัด แน่นหนา ๐.๑๕ เมตร พร้อมงานตีเส้น แบ่งทิศทาง จราจร	๓,๙๐๐,๐๐๐	๓,๙๐๐,๐๐๐	๓,๙๐๐,๐๐๐	๓,๙๐๐,๐๐๐	๓,๙๐๐,๐๐๐	ร้อยละ ๙๐ ของ ประชาชน ที่สัญจร ไป-มา	ประชาชนมี ความสะดวก ในการ คมนาคมและ มีความ ปลอดภัยใน การเดินทาง	กองช่าง

แบบ ผ. ๐๒/๒

แผนงานอุตสาหกรรมและการโยธา

ลำดับ ที่	โครงการ	วัตถุประสงค์	เป้าหมาย (ผลผลิตของ โครงการ)	งบประมาณ					ตัวชี้วัด (KPI)	ผลที่คาดว่าจะ ได้รับ	หน่วยงาน รับผิดชอบ หลัก
				๒๕๖๖ (บาท)	๒๕๖๗ (บาท)	๒๕๖๘ (บาท)	๒๕๖๙ (บาท)	๒๕๗๐ (บาท)			
๒	โครงการ ก่อสร้าง ถนนลาดยาง ผิว จราจรแอสฟัลท์ ติก คอนกรีต สาย บ้านสวายตาง วน หมู่ที่ ๑ - บ้านชุมแสง ต. ชุมแสง อ.สตึก	เพื่อให้ถนนมี มาตรฐานสะดวกใน การคมนาคม	ก่อสร้าง ถนนลาดยาง ขนาดผิวจราจร กว้าง ๖ เมตร ยาว ๔,๐๐๐ เมตร พื้นทาง หินคลุกบดอัด แน่นหนา ๐.๑๕ เมตร พร้อมงานตีเส้น แบ่งทิศทาง จราจร	๑๒,๐๐๐,๐๐๐	๑๒,๐๐๐,๐๐๐	๑๒,๐๐๐,๐๐๐	๑๒,๐๐๐,๐๐๐	๑๒,๐๐๐,๐๐๐	ร้อยละ ๙๐ ของ ประชาชน ที่สัญจร ไป-มา	ประชาชนมี ความสะดวก ในการ คมนาคมและ มีความ ปลอดภัยใน การเดินทาง	กองช่าง
๓	โครงการ ก่อสร้าง ถนนลาดยางผิว จราจรแอสฟัลท์ ติก คอนกรีตสาย บ้านพิชัยพัฒนา หมู่ที่ ๑๖ - บ้าน ตะโกตาเนตร ต. ปราสาท อ.บ้าน ด่าน	เพื่อให้ถนนมี มาตรฐานสะดวกใน การคมนาคม	ก่อสร้าง ถนนลาดยาง ขนาดผิวจราจร กว้าง ๘ เมตร ยาว ๘๐๐ เมตร พื้นทาง หินคลุกบดอัด แน่นหนา ๐.๑๕ เมตร พร้อมงานตีเส้น แบ่งทิศทาง จราจร	๓,๔๐๐,๐๐๐	๓,๔๐๐,๐๐๐	๓,๔๐๐,๐๐๐	๓,๔๐๐,๐๐๐	๓,๔๐๐,๐๐๐	ร้อยละ ๙๐ ของ ประชาชน ที่สัญจร ไป-มา	ประชาชนมี ความสะดวก ในการ คมนาคมและ มีความ ปลอดภัยใน การเดินทาง	กองช่าง

แผนงานอุตสาหกรรมและการโยธา

แบบ ผ. ๐๒/๒

ลำดับ ที่	โครงการ	วัตถุประสงค์	เป้าหมาย (ผลผลิตของ โครงการ)	งบประมาณ					ตัวชี้วัด (KPI)	ผลที่คาดว่าจะ ได้รับ	หน่วยงาน รับผิดชอบ หลัก
				๒๕๖๖ (บาท)	๒๕๖๗ (บาท)	๒๕๖๘ (บาท)	๒๕๖๙ (บาท)	๒๕๗๐ (บาท)			
๔	โครงการ ก่อสร้าง ถนนลาดยาง ผิว จราจรแอสฟัลท์ ติกคอนกรีตสาย บ้านกระท่อม หมู่ ที่ ๗ - บ้านปรือ เกียน ต. ร่อนทอง อ. สตึก	เพื่อให้ถนนมี มาตรฐานสะดวกใน การคมนาคม	ก่อสร้าง ถนนลาดยาง ขนาดผิวจราจร กว้าง ๖ เมตร ยาว ๔,๐๐๐ เมตรพื้นที่ทาง หินคลุกบดอัดแน่น หนา ๐.๑๕ เมตร พร้อม งานตีเส้นแบ่ง ทิศทางจราจร	๑๒,๐๐๐,๐๐๐	๑๒,๐๐๐,๐๐๐	๑๒,๐๐๐,๐๐๐	๑๒,๐๐๐,๐๐๐	๑๒,๐๐๐,๐๐๐	ร้อยละ ๙๐ ของ ประชาชน ที่สัญจร ไป-มา	ประชาชนมี ความสะดวก ในการ คมนาคมและ มีความ ปลอดภัยใน การเดินทาง	กองช่าง
๕	โครงการ ก่อสร้าง ถนนลาดยาง ผิว จราจรแอสฟัลท์ ติกคอนกรีต สายบ้านหนอง ใหญ่ หมู่ที่ ๒ - บ้านตาเสา ต.ตา เสา อ.ห้วยราช	เพื่อให้ถนนมี มาตรฐานสะดวกใน การคมนาคม	ก่อสร้าง ถนนลาดยาง ขนาดผิวจราจร กว้าง ๘ เมตร ยาว ๑,๔๐๐ เมตร พื้นที่ทาง หินคลุกบดอัด แน่น หนา ๐.๑๕ เมตร พร้อมงานตีเส้น แบ่งทิศทาง จราจร	๕,๔๐๐,๐๐๐	๕,๔๐๐,๐๐๐	๕,๔๐๐,๐๐๐	๕,๔๐๐,๐๐๐	๕,๔๐๐,๐๐๐	ร้อยละ ๙๐ ของ ประชาชน ที่สัญจร ไป-มา	ประชาชนมี ความสะดวก ในการ คมนาคมและ มีความ ปลอดภัยใน การเดินทาง	กองช่าง

แบบ ผ. ๐๒/๒

แผนงานอุตสาหกรรมและการโยธา

ลำดับ ที่	โครงการ	วัตถุประสงค์	เป้าหมาย (ผลผลิตของ โครงการ)	งบประมาณ					ตัวชี้วัด (KPI)	ผลที่คาดว่าจะ ได้รับ	หน่วยงาน รับผิดชอบ หลัก
				๒๕๖๖ (บาท)	๒๕๖๗ (บาท)	๒๕๖๘ (บาท)	๒๕๖๙ (บาท)	๒๕๗๐ (บาท)			
๖	โครงการซ่อม สร้าง ถนนลาดยางผิว จราจรแอสฟัลท์ ติกคอนกรีต สายบ้านพิชัย พัฒนา หมู่ที่ ๑๖ - บ้านกะ หาด ต.วังเหนือ อ.บ้านด่าน	เพื่อให้ถนนมี มาตรฐานสะดวกใน การคมนาคม	ปรับปรุง ซ่อม สร้าง ซ่อมแซม ถนนลาดยาง จุดที่ชำรุด เสียหาย ตาม สภาพพื้นที่	๓,๐๐๐,๐๐๐	๓,๐๐๐,๐๐๐	๓,๐๐๐,๐๐๐	๓,๐๐๐,๐๐๐	๓,๐๐๐,๐๐๐	ร้อยละ ๙๐ ของ ประชาชน ที่สัญจร ไป-มา	ประชาชนมี ความสะดวก ในการ คมนาคมและ มีความ ปลอดภัยใน การเดินทาง	กองช่าง
๗	โครงการ ก่อสร้าง ถนนลาดยาง ผิว จราจรแอสฟัลท์ ติกคอนกรีต สาย บ้านหนอง ไผ่ หมู่ที่ ๕ - บ้านหนองคุม ต. เมืองแก อ.สตึก	เพื่อให้ถนนมี มาตรฐานสะดวกใน การคมนาคม	ก่อสร้าง ถนนลาดยาง ขนาดผิวจราจร กว้าง ๖ เมตร ยาว ๑,๐๐๐ เมตร พื้นทาง หินคลุกบดอัด แน่นหนา ๐.๑๕ เมตร พร้อมงานตีเส้น แบ่งทิศทาง จราจร	๓,๐๐๐,๐๐๐	๓,๐๐๐,๐๐๐	๓,๐๐๐,๐๐๐	๓,๐๐๐,๐๐๐	๓,๐๐๐,๐๐๐	ร้อยละ ๙๐ ของ ประชาชน ที่สัญจร ไป-มา	ประชาชนมี ความสะดวก ในการ คมนาคมและ มีความ ปลอดภัยใน การเดินทาง	กองช่าง
รวม	๗	-	-	๔๒,๗๐๐,๐๐๐	๔๒,๗๐๐,๐๐๐	๔๒,๗๐๐,๐๐๐	๔๒,๗๐๐,๐๐๐	๔๒,๗๐๐,๐๐๐	-	-	-

บัญชีครุภัณฑ์

แบบ ผ. ๐๓

แผนพัฒนาท้องถิ่น (พ.ศ.๒๕๖๖ - ๒๕๗๐) แก้ไขครั้งที่ ๓/๒๕๖๖  
องค์การบริหารส่วนตำบลหนองใหญ่ อำเภอสตึก จังหวัดบุรีรัมย์

ลำดับ ที่	แผนงาน	หมวด	ประเภท	วัตถุประสงค์	เป้าหมาย (ผลผลิตของ ครุภัณฑ์)	งบประมาณ					หน่วยงาน รับผิดชอบ หลัก
						๒๕๖๖ (บาท)	๒๕๖๗ (บาท)	๒๕๖๘ (บาท)	๒๕๖๙ (บาท)	๒๕๗๐ (บาท)	
๑	บริหารงาน ทั่วไป	ค่าครุภัณฑ์	ครุภัณฑ์งาน บ้านงานครัว	เพื่อใช้สำนักงาน	จัดซื้อเตาแก๊ส	๑๐,๐๐๐	๑๐,๐๐๐	๑๐,๐๐๐	๑๐,๐๐๐	๑๐,๐๐๐	สำนักปลัด
๒	บริหารงาน ทั่วไป	ค่าครุภัณฑ์	ครุภัณฑ์ สำนักงาน	เพื่อใช้สำหรับ การปฏิบัติงาน ของผู้บริหาร	จัดซื้อโต๊ะพร้อม เก้าอี้สำหรับ ผู้บริหาร จำนวน ๑ ชุด	๕๐,๐๐๐	๕๐,๐๐๐	๕๐,๐๐๐	๕๐,๐๐๐	๕๐,๐๐๐	สำนักปลัด
๓	บริหารงาน ทั่วไป	ค่าครุภัณฑ์	ครุภัณฑ์ สำนักงาน	เพื่อใช้สำหรับ การปฏิบัติงาน ของผู้บริหาร	จัดซื้อเก้าอี้ผู้บริหาร จำนวน ๓ ตัว	๑๐,๐๐๐	๑๐,๐๐๐	๑๐,๐๐๐	๑๐,๐๐๐	๑๐,๐๐๐	สำนักปลัด
๔	บริหารงาน ทั่วไป	ค่าครุภัณฑ์	ครุภัณฑ์ สำนักงาน	เพื่อใช้ใน สำนักงาน	จัดซื้อ เครื่องปรับอากาศ แบบแยกส่วน ชนิด ติดผนัง ขนาดไม่น้อย กว่า ๒๔,๐๐๐ บีทียู จำนวน ๔ เครื่อง	๑๓๐,๐๐๐	๑๓๐,๐๐๐	๑๓๐,๐๐๐	๑๓๐,๐๐๐	๑๓๐,๐๐๐	สำนักปลัด
๕	บริหารงาน ทั่วไป	ค่าครุภัณฑ์	ครุภัณฑ์ สำนักงาน	เพื่อบริการ ประชาชนใน ห้องประชุม	จัดซื้อเก้าอี้สำหรับ ห้องประชุม	๖๐,๐๐๐	๖๐,๐๐๐	๖๐,๐๐๐	๖๐,๐๐๐	๖๐,๐๐๐	สำนักปลัด
๖	บริหารงาน ทั่วไป	ค่าครุภัณฑ์	ครุภัณฑ์ สำนักงาน	เพื่อบริการ ประชาชนใน ห้องประชุม	จัดซื้อโต๊ะประชุม สำหรับห้องประชุม	๕๐,๐๐๐	๕๐,๐๐๐	๕๐,๐๐๐	๕๐,๐๐๐	๕๐,๐๐๐	สำนักปลัด

แบบ ผ. ๐๓



ลำดับ ที่	แผนงาน	หมวด	ประเภท	วัตถุประสงค์	เป้าหมาย (ผลผลิตของ ครุภัณฑ์)	งบประมาณ					หน่วยงาน รับผิดชอบ หลัก
						๒๕๖๖ (บาท)	๒๕๖๗ (บาท)	๒๕๖๘ (บาท)	๒๕๖๙ (บาท)	๒๕๗๐ (บาท)	
๗	บริหารงาน ทั่วไป	ค่าครุภัณฑ์	ครุภัณฑ์ สำนักงาน	เพื่อใช้บริการ ประชาชนและ จัดงานพิธีต่างๆ	จัดซื้อเต็นท์ใหญ่ พร้อมผ้าใบ ขนาด ๕ X ๑๐ เมตร	๑๕๐,๐๐๐	๑๕๐,๐๐๐	๑๕๐,๐๐๐	๑๕๐,๐๐๐	๑๕๐,๐๐๐	สำนักปลัด
๘	บริหารงาน ทั่วไป	ค่าครุภัณฑ์	ครุภัณฑ์ สำนักงาน	เพื่อใช้บริการ ประชาชน	จัดซื้อโต๊ะพับ เอนกประสงค์	๔๐,๐๐๐	๔๐,๐๐๐	๔๐,๐๐๐	๔๐,๐๐๐	๔๐,๐๐๐	สำนักปลัด
๙	บริหารงาน ทั่วไป	ค่าครุภัณฑ์	ครุภัณฑ์ สำนักงาน	เพื่อใช้บริการ ประชาชน	จัดซื้อเก้าอี้เหล็ก	๑๐๐,๐๐๐	๑๐๐,๐๐๐	๑๐๐,๐๐๐	๑๐๐,๐๐๐	๑๐๐,๐๐๐	สำนักปลัด
๑๐	บริหารงาน ทั่วไป	ค่าครุภัณฑ์	ครุภัณฑ์ สำนักงาน	เพื่อถวายเป็น จรรยาคดีต่อ สถาบัน พระมหากษัตริย์	จัดซื้อซุ้มเฉลิมพระ เกียรติ	๑๐๐,๐๐๐	๑๐๐,๐๐๐	๑๐๐,๐๐๐	๑๐๐,๐๐๐	๑๐๐,๐๐๐	สำนักปลัด
๑๑	บริหารงาน ทั่วไป	ค่าครุภัณฑ์	ครุภัณฑ์ไฟฟ้า และวิทยุ	เพื่อใช้ ประชาสัมพันธ์ ข่าวสาร	จัดซื้อเครื่องขยาย เสียงระบบหอ กระจายข่าว	๕๐๐,๐๐๐	๕๐๐,๐๐๐	๕๐๐,๐๐๐	๕๐๐,๐๐๐	๕๐๐,๐๐๐	สำนักปลัด
๑๒	บริหารงาน ทั่วไป	ค่าครุภัณฑ์	ครุภัณฑ์ไฟฟ้า และวิทยุ	เพื่อใช้ ประชาสัมพันธ์ ข่าวสาร	จัดซื้อลำโพงฮอน ระบบหอกระจาย ข่าว	๕๐๐,๐๐๐	๕๐๐,๐๐๐	๕๐๐,๐๐๐	๕๐๐,๐๐๐	๕๐๐,๐๐๐	สำนักปลัด
๑๓	บริหารงาน ทั่วไป	ค่าครุภัณฑ์	ครุภัณฑ์ไฟฟ้า และวิทยุ	เพื่อใช้ในระบบ หอกระจายข่าว	จัดซื้อสายไฟฟ้า ระบบหอกระจาย ข่าว	๒๐๐,๐๐๐	๒๐๐,๐๐๐	๒๐๐,๐๐๐	๒๐๐,๐๐๐	๒๐๐,๐๐๐	สำนักปลัด
๑๔	บริหารงาน ทั่วไป	ค่าครุภัณฑ์	ครุภัณฑ์ไฟฟ้า และวิทยุ	เพื่อใช้ในระบบ หอกระจายข่าว	จัดซื้อไมค์โครโฟน ระบบหอกระจาย ข่าว	๑๐๐,๐๐๐	๑๐๐,๐๐๐	๑๐๐,๐๐๐	๑๐๐,๐๐๐	๑๐๐,๐๐๐	สำนักปลัด

แบบ ผ. ๐๓

ลำดับ ที่	แผนงาน	หมวด	ประเภท	วัตถุประสงค์	เป้าหมาย (ผลผลิตของ ครุภัณฑ์)	งบประมาณ					หน่วยงาน รับผิดชอบ หลัก
						๒๕๖๖ (บาท)	๒๕๖๗ (บาท)	๒๕๖๘ (บาท)	๒๕๖๙ (บาท)	๒๕๗๐ (บาท)	
๑๕	บริหารงาน ทั่วไป	ค่าครุภัณฑ์	ครุภัณฑ์ไฟฟ้า และวิทยุ	เพื่อใช้ในห้อง ประชุม	จัดซื้อเครื่องขยาย เสียงห้องประชุม	๕๐,๐๐๐	๕๐,๐๐๐	๕๐,๐๐๐	๕๐,๐๐๐	๕๐,๐๐๐	สำนักปลัด
๑๖	บริหารงาน ทั่วไป	ค่าครุภัณฑ์	ครุภัณฑ์ไฟฟ้า และวิทยุ	เพื่อใช้ในห้อง ประชุม	จัดซื้อไมโครโฟน ห้องประชุม	๒๐๐,๐๐๐	๒๐๐,๐๐๐	๒๐๐,๐๐๐	๒๐๐,๐๐๐	๒๐๐,๐๐๐	สำนักปลัด
๑๗	บริหารงาน ทั่วไป	ค่าครุภัณฑ์	ครุภัณฑ์ ยานพาหนะ และขนส่ง	เพื่อใช้บริการ ประชาชน	จัดซื้อรถบรรทุกดีเซล ขนาด ๓ ตัน ๖ ล้อ ปริมาตรกระบอกลูบ ไม่ต่ำกว่า ๓,๐๐๐ ซีซี จำนวน ๑ คัน	๑,๒๐๐,๐๐๐	๑,๒๐๐,๐๐๐	๑,๒๐๐,๐๐๐	๑,๒๐๐,๐๐๐	๑,๒๐๐,๐๐๐	สำนักปลัด
๑๘	บริหารงาน ทั่วไป	ค่าครุภัณฑ์	ครุภัณฑ์ ยานพาหนะ และขนส่ง	เพื่อใช้บริการ ประชาชน	จัดซื้อหลังคา รถบรรทุกดีเซลขนาด ๓ ตัน จำนวน ๑ หลัง	๒๐๐,๐๐๐	๒๐๐,๐๐๐	๒๐๐,๐๐๐	๒๐๐,๐๐๐	๒๐๐,๐๐๐	สำนักปลัด
๑๙	บริหารงาน ทั่วไป	ค่าครุภัณฑ์	ครุภัณฑ์ ยานพาหนะ และขนส่ง	เพื่อใช้บริการ ประชาชน	จัดซื้อรถบรรทุก ดีเซล ขนาด ๑ ตัน ปริมาตรกระบอกลูบ ไม่ต่ำกว่า ๒,๔๐๐ ซีซี แบบ ดับเบิ้ลแค็บ จำนวน ๑ คัน	๘๐๐,๐๐๐	๘๐๐,๐๐๐	๘๐๐,๐๐๐	๘๐๐,๐๐๐	๘๐๐,๐๐๐	สำนักปลัด
๒๐	บริหารงาน ทั่วไป	ค่าครุภัณฑ์	ครุภัณฑ์ ยานพาหนะ และขนส่ง	เพื่อใช้บริการ ประชาชน	จัดซื้อรถโดยสาร ๑๒ ที่นั่ง (ดีเซล) ปริมาตร กระบอกลูบ ไม่ต่ำ กว่า ๒,๔๐๐ ซีซี หรือ กำลังเครื่องยนต์ สูงสุดไม่ต่ำกว่า ๙๐ กิโลวัตต์	๑,๒๘๘,๐๐๐	๑,๒๘๘,๐๐๐	๑,๒๘๘,๐๐๐	๑,๒๘๘,๐๐๐	๑,๒๘๘,๐๐๐	สำนักปลัด

แบบ ผ. ๐๓

ลำดับ ที่	แผนงาน	หมวด	ประเภท	วัตถุประสงค์	เป้าหมาย (ผลผลิตของ ครุภัณฑ์)	งบประมาณ					หน่วยงาน รับผิดชอบ หลัก
						๒๕๖๖ (บาท)	๒๕๖๗ (บาท)	๒๕๖๘ (บาท)	๒๕๖๙ (บาท)	๒๕๗๐ (บาท)	
๒๑	รักษาความ สงบภายใน	ค่าครุภัณฑ์	ครุภัณฑ์ ดับเพลิง	เพื่อใช้ในงาน ป้องกันและ บรรเทาสาธารณ ภัย	จัดซื้อสายส่งน้ำ ดับเพลิง จำนวน ๒ เส้น	๒๕,๐๐๐	๒๕,๐๐๐	๒๕,๐๐๐	๒๕,๐๐๐	๒๕,๐๐๐	สำนักปลัด
๒๒	รักษาความ สงบภายใน	ค่าครุภัณฑ์	ครุภัณฑ์ ดับเพลิง	เพื่อใช้ในงาน ป้องกันและ บรรเทาสาธารณ ภัย	จัดซื้อข้อแยก ๓ ทาง มีวาล์ว ปิด – เปิด จำนวน ๒ ตัว	๒๕,๐๐๐	๒๕,๐๐๐	๒๕,๐๐๐	๒๕,๐๐๐	๒๕,๐๐๐	สำนักปลัด
๒๓	รักษาความ สงบภายใน	ค่าครุภัณฑ์	ครุภัณฑ์ ดับเพลิง	เพื่อเพิ่ม ประสิทธิภาพใน การปฏิบัติ ราชการ	จัดซื้อชุดดับเพลิงกันไฟ หมวกกันไฟพร้อม หน้ากากกันไฟ ถุงมือ กันไฟ รองเท้ากันไฟ ๕ ชุด/ชุดกันฝน หมวก นิรภัยติดไฟฉายแบบ สปอร์ตไลท์ แวนตา รองเท้าบูท ๕ ชุด	๒๐,๐๐๐	๒๐,๐๐๐	๒๐,๐๐๐	๒๐,๐๐๐	๒๐,๐๐๐	สำนักปลัด
๒๔	รักษาความ สงบภายใน	ค่าครุภัณฑ์	ครุภัณฑ์ไฟฟ้า และวิทยุ	เพื่อใช้ ติดต่อสื่อสารใน งานป้องกันและ บรรเทาสาธารณ ภัย	จัดซื้อเครื่องรับส่ง วิทยุ ระบบ VHF/FM ชนิดมือถือ ๕ วัตต์ จำนวน ๒๐ เครื่อง	๒๕๐,๐๐๐	๒๕๐,๐๐๐	๒๕๐,๐๐๐	๒๕๐,๐๐๐	๒๕๐,๐๐๐	สำนักปลัด
๒๕	รักษาความ สงบภายใน	ค่าครุภัณฑ์	ครุภัณฑ์ไฟฟ้า และวิทยุ	เพื่อใช้ ติดต่อสื่อสารใน งานป้องกันและ บรรเทาสาธารณ ภัย	จัดซื้อเครื่องรับส่ง วิทยุ ระบบ HF/SSB ชนิดประจำที่ ๑๐๐ วัตต์ จำนวน ๑ เครื่อง	๘๐,๐๐๐	๘๐,๐๐๐	๘๐,๐๐๐	๘๐,๐๐๐	๘๐,๐๐๐	สำนักปลัด

แบบ ผ. ๐๓

ลำดับ ที่	แผนงาน	หมวด	ประเภท	วัตถุประสงค์	เป้าหมาย (ผลผลิตของ ครุภัณฑ์)	งบประมาณ					หน่วยงาน รับผิดชอบ หลัก
						๒๕๖๖ (บาท)	๒๕๖๗ (บาท)	๒๕๖๘ (บาท)	๒๕๖๙ (บาท)	๒๕๗๐ (บาท)	
๒๖	รักษาความ สงบภายใน	ค่าครุภัณฑ์	ครุภัณฑ์ไฟฟ้า และวิทยุ	เพื่อใช้ในการ ป้องกันและ บรรเทาสาธารณ ภัย	จัดซื้อเครื่องกำเนิด ไฟฟ้าขนาด ๕ กิโลวัตต์ จำนวน ๑ เครื่อง ตามบัญชี มาตรฐานครุภัณฑ์ เดือนธันวาคม ๒๕๖๑	๕๒,๐๐๐	๕๒,๐๐๐	๕๒,๐๐๐	๕๒,๐๐๐	๕๒,๐๐๐	สำนักปลัด
๒๗	รักษาความ สงบภายใน	ค่าครุภัณฑ์	ครุภัณฑ์ที่ดิน และ สิ่งก่อสร้าง	เพื่อใช้ในการ ป้องกันและ บรรเทาสาธารณ ภัย	จัดซื้อรถใช้ใ นการเกษตร (รถอีแต่น ๔ ล้อ ขนาดกลาง) จำนวน ๑ คัน	๓๐๐,๐๐๐	๓๐๐,๐๐๐	๓๐๐,๐๐๐	๓๐๐,๐๐๐	๓๐๐,๐๐๐	สำนักปลัด
๒๘	รักษาความ สงบภายใน	ค่าครุภัณฑ์	ครุภัณฑ์ การเกษตร	เพื่อใช้ในการ ป้องกันและ บรรเทาสาธารณ ภัย	จัดซื้อเลื่อยยนต์ จำนวน ๑ เครื่อง	๓๐,๐๐๐	๓๐,๐๐๐	๓๐,๐๐๐	๓๐,๐๐๐	๓๐,๐๐๐	สำนักปลัด
๒๙	การศึกษา	ค่าครุภัณฑ์	ครุภัณฑ์ การศึกษา	เพื่อติดตั้งใน ศูนย์พัฒนาเด็ก เล็กในสังกัด อบต.หนองใหญ่	จัดซื้อเครื่องเล่น สนามให้กับเด็กใน ศูนย์พัฒนาเด็กเล็ก สังกัด อบต.หนอง ใหญ่	๑๐๐,๐๐๐	๑๐๐,๐๐๐	๑๐๐,๐๐๐	๑๐๐,๐๐๐	๑๐๐,๐๐๐	กอง การศึกษา ศาสนา และ วัฒนธรรม
๓๐	การศึกษา	ค่าครุภัณฑ์	ครุภัณฑ์ สำนักงาน	เพื่อติดตั้งใน ศูนย์พัฒนาเด็ก ในสังกัดอบต. หนองใหญ่	จัดซื้อ เครื่องปรับอากาศ แบบแยกส่วน (ราคา รวมค่าติดตั้ง) แบบ แขวน ขนาด ๓๖,๐๐๐ บีทียู	๒๐๐,๐๐๐	๒๐๐,๐๐๐	๒๐๐,๐๐๐	๒๐๐,๐๐๐	๒๐๐,๐๐๐	กอง การศึกษา ศาสนา และ วัฒนธรรม

แบบ ผ. ๐๓

ลำดับ ที่	แผนงาน	หมวด	ประเภท	วัตถุประสงค์	เป้าหมาย (ผลผลิตของ ครุภัณฑ์)	งบประมาณ					หน่วยงาน รับผิดชอบ หลัก
						๒๕๖๖ (บาท)	๒๕๖๗ (บาท)	๒๕๖๘ (บาท)	๒๕๖๙ (บาท)	๒๕๗๐ (บาท)	
๓๑	การศึกษา	ค่าครุภัณฑ์	ครุภัณฑ์ สำนักงาน	เพื่อบริการเด็ก นักเรียนในศูนย์ พัฒนาเด็กใน สังกัดอบต. หนองใหญ่	จัดซื้อชั้นวาง กระเป๋าและที่นอน	๒๐,๐๐๐	๒๐,๐๐๐	๒๐,๐๐๐	๒๐,๐๐๐	๒๐,๐๐๐	กอง การศึกษา ศาสนา และ วัฒนธรรม
๓๒	การศึกษา	ค่าครุภัณฑ์	ครุภัณฑ์ สำนักงาน	เพื่อบริการเด็ก นักเรียนในศูนย์ พัฒนาเด็กใน สังกัดอบต. หนองใหญ่	จัดซื้อโต๊ะเก้าอี้ พลาสติก	๕๐,๐๐๐	๕๐,๐๐๐	๕๐,๐๐๐	๕๐,๐๐๐	๕๐,๐๐๐	กอง การศึกษา ศาสนา และ วัฒนธรรม
๓๓	สาธารณสุข	ค่าครุภัณฑ์	ครุภัณฑ์ ยานพาหนะ และขนส่ง	เพื่อให้การรับส่ง ผู้ป่วยที่อยู่ในพื้นที่ อบต.หนองใหญ่ เป็นไปอย่างมี ประสิทธิภาพ	จัดซื้อรถพยาบาล ฉุกเฉิน (รถกระบะ) ปริมาตรกระบอกลูบ ไม่ต่ำกว่า ๒,๔๐๐ ซีซี หรือกำลังเครื่องยนต์ สูงสุดไม่ต่ำกว่า ๑๑๐ กิโลวัตต์ จำนวน ๑ คัน	๑,๐๐๐,๐๐๐	๑,๐๐๐,๐๐๐	๑,๐๐๐,๐๐๐	๑,๐๐๐,๐๐๐	๑,๐๐๐,๐๐๐	สำนักปลัด
๓๔	สาธารณสุข	ค่าครุภัณฑ์	ครุภัณฑ์ การเกษตร	เพื่อควบคุมและ กำจัดยุงและ แมลงพาหะนำ โรคในพื้นที่	จัดซื้อเครื่องฉีดพ่น ยุงและแมลงนำโรค จำนวน ๑ เครื่อง	๖๐,๐๐๐	๖๐,๐๐๐	๖๐,๐๐๐	๖๐,๐๐๐	๖๐,๐๐๐	สำนักปลัด
๓๕	สาธารณสุข	ค่าครุภัณฑ์	ครุภัณฑ์ ยานพาหนะ และขนส่ง	เพื่อให้การรับส่ง ผู้ป่วยที่อยู่ในพื้นที่ อบต.หนองใหญ่ เป็นไปอย่างมี ประสิทธิภาพ	จัดซื้อรถพยาบาล (รถตู้) ปริมาตร กระบอกลูบ ไม่ต่ำ กว่า ๒,๔๐๐ ซีซี จำนวน ๑ คัน	๒,๐๐๐,๐๐๐	๒,๐๐๐,๐๐๐	๒,๐๐๐,๐๐๐	๒,๐๐๐,๐๐๐	๒,๐๐๐,๐๐๐	สำนักปลัด

แบบ ผ. ๐๓

ลำดับ ที่	แผนงาน	หมวด	ประเภท	วัตถุประสงค์	เป้าหมาย (ผลผลิตของ ครุภัณฑ์)	งบประมาณ					หน่วยงาน รับผิดชอบ หลัก
						๒๕๖๖ (บาท)	๒๕๖๗ (บาท)	๒๕๖๘ (บาท)	๒๕๖๙ (บาท)	๒๕๗๐ (บาท)	
๓๖	สังคม สงเคราะห์	ค่าครุภัณฑ์	ครุภัณฑ์ สำนักงาน	เพื่อใช้บริการ ประชาชน	จัดซื้อเครื่องอ่าน บัตรประชาชน	๑๐,๐๐๐	๑๐,๐๐๐	๑๐,๐๐๐	๑๐,๐๐๐	๑๐,๐๐๐	กอง สวัสดิการ สังคม
๓๗	สังคม สงเคราะห์	ค่าครุภัณฑ์	ครุภัณฑ์ ยานพาหนะ และขนส่ง	เพื่อใช้บริการ ประชาชน	จัดซื้อรถบรรทุก ดีเซล ขนาด ๑ ตัน ปริมาตรกระบอกล สูบไม่ต่ำกว่า ๒,๔๐๐ ซีซี หรือ กำลังเครื่องยนต์ สูงสุดไม่ต่ำกว่า ๑๑๐ กิโลวัตต์ ขับเคลื่อน ๒ ล้อ แบบดับเบิลแค้น	๘๐๐,๐๐๐	๘๐๐,๐๐๐	๘๐๐,๐๐๐	๘๐๐,๐๐๐	๘๐๐,๐๐๐	กอง สวัสดิการ สังคม
๓๘	เคหะและ ชุมชน	ค่าครุภัณฑ์	ครุภัณฑ์กีฬา	เพื่อให้ศูนย์กีฬา ประจำหมู่บ้านได้ มีอุปกรณ์กีฬา และอุปกรณ์ใน การออกกำลังกาย	จัดซื้อเครื่องออก กำลังกายประจำ หมู่บ้าน หมู่ที่ ๑ - ๑๖ จำนวน ๑ ชุด	๑,๕๐๐,๐๐๐	๑,๕๐๐,๐๐๐	๑,๕๐๐,๐๐๐	๑,๕๐๐,๐๐๐	๑,๕๐๐,๐๐๐	กองช่าง
๓๙	เคหะและ ชุมชน	ค่าครุภัณฑ์	ครุภัณฑ์ ยานพาหนะ และขนส่ง	เพื่อลดมลภาวะ ให้กับ สิ่งแวดล้อมและ บ้านเมืองน่าอยู่	จัดซื้อรถบรรทุก ขยะขนาด ๖ ตัน ๖ ล้อ ปริมาตร กระบอกลสูบไม่ต่ำ กว่า ๖,๐๐๐ ซีซี จำนวน ๑ คัน	๒,๕๐๐,๐๐๐	๒,๕๐๐,๐๐๐	๒,๕๐๐,๐๐๐	๒,๕๐๐,๐๐๐	๒,๕๐๐,๐๐๐	สำนักปลัด

แบบ ผ. ๐๓

ลำดับ ที่	แผนงาน	หมวด	ประเภท	วัตถุประสงค์	เป้าหมาย (ผลผลิตของ ครุภัณฑ์)	งบประมาณ					หน่วยงาน รับผิดชอบ หลัก
						๒๕๖๖ (บาท)	๒๕๖๗ (บาท)	๒๕๖๘ (บาท)	๒๕๖๙ (บาท)	๒๕๗๐ (บาท)	
๔๐	เคหะและ ชุมชน	ค่าครุภัณฑ์	ครุภัณฑ์งาน บ้านงานครัว	เพื่อลดมลภาวะ ให้กับ สิ่งแวดล้อมและ บ้านเมืองน่าอยู่	จัดซื้อถังขยะ	๕๐๐,๐๐๐	๕๐๐,๐๐๐	๕๐๐,๐๐๐	๕๐๐,๐๐๐	๕๐๐,๐๐๐	สำนักปลัด
๔๑	สร้างความ เข้มแข็งของ ชุมชน	ค่าครุภัณฑ์	ครุภัณฑ์ การเกษตร	เพื่อให้ประชาชน ลดต้นทุน และ สะดวกในการสี ข้าว	จัดซื้อเครื่องสีข้าว	๓๐๐,๐๐๐	๓๐๐,๐๐๐	๓๐๐,๐๐๐	๓๐๐,๐๐๐	๓๐๐,๐๐๐	สำนักปลัด
๔๒	อุตสาหกรรม และการ โยธา	ค่าครุภัณฑ์	ครุภัณฑ์ ก่อสร้าง	เพื่อใช้ในงาน อบต.หนองใหญ่	จัดซื้อรถยก ขนาด ๓ ตัน	๑๒,๐๐๐	๑๒,๐๐๐	๑๒,๐๐๐	๑๒,๐๐๐	๑๒,๐๐๐	กองช่าง
๔๓	อุตสาหกรรม และการ โยธา	ค่าครุภัณฑ์	ครุภัณฑ์ ก่อสร้าง	เพื่อใช้แก้ไข ปัญหาความ เดือดร้อนของ ประชาชน	จัดซื้อรถขุด ดินตะขาบ ขนาดไม่ น้อยกว่า ๓๘ แรงม้า พร้อม อุปกรณ์บรรทุกเพื่อ การขนย้าย	๒,๐๐๐,๐๐๐	๒,๐๐๐,๐๐๐	๒,๐๐๐,๐๐๐	๒,๐๐๐,๐๐๐	๒,๐๐๐,๐๐๐	กองช่าง
๔๔	อุตสาหกรรม และการ โยธา	ค่าครุภัณฑ์	ครุภัณฑ์ การเกษตร	เพื่อให้การ บรรเทาความ เดือดร้อนของ ประชาชน เป็นไปอย่างมี ประสิทธิภาพ	จัดซื้อเครื่องสูบน้ำ แรงดันสูงใช้ในการ ผลิตน้ำประปาและ เพื่อบรรเทาความ เดือดร้อนของ ประชาชน	๕๐,๐๐๐	๕๐,๐๐๐	๕๐,๐๐๐	๕๐,๐๐๐	๕๐,๐๐๐	กองช่าง

แบบ ผ. ๐๓

ลำดับ ที่	แผนงาน	หมวด	ประเภท	วัตถุประสงค์	เป้าหมาย (ผลผลิตของ ครุภัณฑ์)	งบประมาณ					หน่วยงาน รับผิดชอบ หลัก
						๒๕๖๖ (บาท)	๒๕๖๗ (บาท)	๒๕๖๘ (บาท)	๒๕๖๙ (บาท)	๒๕๗๐ (บาท)	
๔๕	อุตสาหกรรม มโยธา	ค่าครุภัณฑ์	ครุภัณฑ์ การเกษตร	เพื่อให้การ บรรเทาความ เดือดร้อนของ ประชาชน เป็นไปอย่างมี ประสิทธิภาพ	จัดซื้อท่อส่งน้ำใช้ใน การผลิตน้ำประปา และเพื่อบรรเทา ความเดือดร้อนของ ประชาชน	๒๐๐,๐๐๐	๒๐๐,๐๐๐	๒๐๐,๐๐๐	๒๐๐,๐๐๐	๒๐๐,๐๐๐	กองช่าง
๔๖	อุตสาหกรรม มโยธา	ค่าครุภัณฑ์	ครุภัณฑ์ การเกษตร	เพื่อให้การ บรรเทาความ เดือดร้อนของ ประชาชน เป็นไปอย่างมี ประสิทธิภาพ	จัดซื้อเครื่องสูบน้ำ พลังงานแสงอาทิตย์ ใช้ในการผลิต น้ำประปาและเพื่อ บรรเทาความ เดือดร้อนของ ประชาชน	๕๐,๐๐๐	๕๐,๐๐๐	๕๐,๐๐๐	๕๐,๐๐๐	๕๐,๐๐๐	กองช่าง
๔๗	การเกษตร	ค่าครุภัณฑ์	ครุภัณฑ์ การเกษตร	เพื่อใช้ในงาน ของ อบต.หนอง ใหญ่	จัดซื้อเครื่องปั้มน้ำ ไฟฟ้า	๒๐,๐๐๐	๒๐,๐๐๐	๒๐,๐๐๐	๒๐,๐๐๐	๒๐,๐๐๐	กองช่าง
๔๘	การเกษตร	ค่าครุภัณฑ์	ครุภัณฑ์ การเกษตร	เพื่อใช้ในงาน ของ อบต.หนอง ใหญ่	จัดซื้อเครื่องดูด ตะกอนระบบ ประปา	๖๐,๐๐๐	๖๐,๐๐๐	๖๐,๐๐๐	๖๐,๐๐๐	๖๐,๐๐๐	กองช่าง
๔๙	การเกษตร	ค่าครุภัณฑ์	ครุภัณฑ์ การเกษตร	เพื่อใช้ในกิจการ ประปาหมู่บ้าน และประปาของ องค์การบริหาร ส่วนตำบลหนอง ใหญ่	จัดซื้อเครื่องปั้มน้ำ ไฟฟ้า จำนวน ๓ เครื่อง	๔๐,๐๐๐	๔๐,๐๐๐	๔๐,๐๐๐	๔๐,๐๐๐	๔๐,๐๐๐	กองช่าง

แบบ ผ. ๐๓



ลำดับ ที่	แผนงาน	หมวด	ประเภท	วัตถุประสงค์	เป้าหมาย (ผลผลิตของ ครุภัณฑ์)	งบประมาณ					หน่วยงาน รับผิดชอบ หลัก
						๒๕๖๖ (บาท)	๒๕๖๗ (บาท)	๒๕๖๘ (บาท)	๒๕๖๙ (บาท)	๒๕๗๐ (บาท)	
๕๐	การเกษตร	ค่าครุภัณฑ์	ครุภัณฑ์ การเกษตร	เพื่อใช้แก้ไข ปัญหาความ เดือดร้อนของ ประชาชน	จัดซื้อรถฟาร์ม แทรกเตอร์ (รถไถ) ขับเคลื่อน ๔ ล้อ ขนาด ๔๐ แรงม้า พร้อม อุปกรณ์ต่อพ่วงต่างๆ	๕๒๑,๐๐๐	๕๒๑,๐๐๐	๕๒๑,๐๐๐	๕๒๑,๐๐๐	๕๒๑,๐๐๐	กองช่าง
๕๑	การเกษตร	ค่าครุภัณฑ์	ครุภัณฑ์ การเกษตร	เพื่อใช้ในงาน ของ อบต.หนอง ใหญ่	จัดซื้อท่อส่งน้ำ	๓๐๐,๐๐๐	๓๐๐,๐๐๐	๓๐๐,๐๐๐	๓๐๐,๐๐๐	๓๐๐,๐๐๐	กองช่าง
๕๒	การเกษตร	ค่าครุภัณฑ์	ครุภัณฑ์ การเกษตร	เพื่อใช้แก้ไข ปัญหาความ เดือดร้อนของ ประชาชน	จัดซื้อรถฟาร์ม แทรกเตอร์ (รถไถ) ขับเคลื่อน ๔ ล้อ ขนาด ๔๐ แรงม้า พร้อมอุปกรณ์ต่อ พ่วงต่างๆ	๕๒๑,๐๐๐	๕๒๑,๐๐๐	๕๒๑,๐๐๐	๕๒๑,๐๐๐	๕๒๑,๐๐๐	กองช่าง
๕๓	การเกษตร	ค่าครุภัณฑ์	ครุภัณฑ์ การเกษตร	เพื่อใช้แก้ไข ปัญหาความ เดือดร้อนของ ประชาชน	จัดซื้อรถฟาร์ม แทรกเตอร์ (รถไถ) ขับเคลื่อน ๔ ล้อ ขนาด ๘๕ แรงม้า พร้อมอุปกรณ์ต่อ พ่วงต่างๆ	๑,๒๓๐,๐๐๐	๑,๒๓๐,๐๐๐	๑,๒๓๐,๐๐๐	๑,๒๓๐,๐๐๐	๑,๒๓๐,๐๐๐	กองช่าง
รวม	๕๓	-	-	-	-	๒๐,๕๖๔,๐๐๐	๒๐,๕๖๔,๐๐๐	๒๐,๕๖๔,๐๐๐	๒๐,๕๖๔,๐๐๐	๒๐,๕๖๔,๐๐๐	-

ส่วนที่ ๔

การติดตามและประเมินผล

๑. การติดตามและประเมินผลยุทธศาสตร์

ประเด็นการพิจารณา	รายละเอียดหลักเกณฑ์
๑. ข้อมูลสภาพทั่วไปและข้อมูลพื้นฐานขององค์กรปกครองส่วนท้องถิ่น	(๑) ข้อมูลเกี่ยวกับด้านกายภาพ เช่น ที่ตั้งของหมู่บ้าน/ชุมชน/ตำบล ลักษณะภูมิประเทศ ลักษณะภูมิอากาศ ลักษณะของดิน ลักษณะของแหล่งน้ำ ลักษณะของไม้/ป่าไม้ ฯลฯ ด้านการเมือง/การปกครอง เช่น เขตการปกครอง การเลือกตั้ง ฯลฯ
	(๒) ข้อมูลเกี่ยวกับด้านการเมือง/การปกครอง เช่น เขตการปกครอง การเลือกตั้ง ฯลฯ ประชากร เช่น ข้อมูลเกี่ยวกับจำนวนประชากร และช่วงอายุ และจำนวนประชากร ฯลฯ
	(๓) ข้อมูลเกี่ยวกับสภาพทางสังคม เช่น การศึกษา สาธารณสุข อาชญากรรม ยาเสพติด การสังคมสงเคราะห์ ฯลฯ
	(๔) ข้อมูลเกี่ยวกับระบบบริการพื้นฐาน เช่น การคมนาคมขนส่ง การไฟฟ้า การประปา โทรศัพท์ ฯลฯ
	(๕) ข้อมูลเกี่ยวกับระบบเศรษฐกิจ เช่น การเกษตร การประมง การปศุสัตว์ การบริการ การท่องเที่ยว อุตสาหกรรม การพาณิชย์/กลุ่มอาชีพ แรงงาน ฯลฯ และเศรษฐกิจพอเพียงท้องถิ่น (ด้านการเกษตรและแหล่งน้ำ)
	(๖) ข้อมูลเกี่ยวกับศาสนา ประเพณี วัฒนธรรม เช่น การนับถือศาสนา ประเพณีและงานประจำปี ภูมิปัญญาท้องถิ่น ภาษาล้าน สิ้นค้าพื้นเมือง และของที่ระลึก ฯลฯ
	(๗) ข้อมูลเกี่ยวกับทรัพยากรธรรมชาติ เช่น น้ำ ป่า ไม้ ภูเขา คุณภาพของทรัพยากรธรรมชาติ ฯลฯ
	(๘) การสำรวจและจัดเก็บข้อมูลเพื่อการจัดทำแผนพัฒนาท้องถิ่น หรือการใช้ข้อมูล จปฐ.
	(๙) การประชุมประชาคมท้องถิ่น รูปแบบ วิธีการ และการดำเนินการประชุมประชาคมท้องถิ่น โดยใช้กระบวนการร่วมคิด ร่วมทำ ร่วมตัดสินใจ ร่วมตรวจสอบ ร่วมรับประโยชน์ ร่วมแก้ปัญหาปรึกษาหารือ แลกเปลี่ยนเรียนรู้ เพื่อแก้ปัญหาสำหรับการพัฒนาท้องถิ่นตามอำนาจหน้าที่ขององค์กรปกครองส่วนท้องถิ่น

ประเด็นการพิจารณา	รายละเอียดหลักเกณฑ์
๒. การวิเคราะห์สภาวะการณ์และศักยภาพ	(๑) การวิเคราะห์ที่ครอบคลุมความเชื่อมโยง ความสอดคล้อง ยุทธศาสตร์จังหวัด ยุทธศาสตร์การพัฒนาขององค์กรปกครองส่วนท้องถิ่นในเขตจังหวัด ยุทธศาสตร์ขององค์กรปกครองส่วนท้องถิ่น นโยบายของผู้บริหารท้องถิ่น รวมถึงความเชื่อมโยงแผนยุทธศาสตร์ชาติ ๒๐ ปี แผนพัฒนาเศรษฐกิจและสังคมแห่งชาติ และ Thailand ๔.๐
	(๒) การวิเคราะห์การใช้ผังเมืองรวมหรือผังเมืองเฉพาะและการบังคับใช้ ผลของการบังคับใช้ สภาพการณ์ที่เกิดขึ้นต่อการพัฒนาท้องถิ่น
	(๓) การวิเคราะห์ทางสังคม เช่น ด้านแรงงาน การศึกษา สาธารณสุข ความยากจน อาชญากรรม ปัญหายาเสพติด เทคโนโลยี จารีต ประเพณี วัฒนธรรม ภูมิปัญญาท้องถิ่น เป็นต้น
	(๔) การวิเคราะห์ทางเศรษฐกิจ ข้อมูลด้านรายได้ครัวเรือน การส่งเสริมอาชีพ กลุ่มอาชีพ กลุ่มทางสังคม การพัฒนาอาชีพและกลุ่มต่างๆ สภาพทางเศรษฐกิจและความเป็นอยู่ทั่วไป เป็นต้น
	(๕) การวิเคราะห์สิ่งแวดล้อม พื้นที่สีเขียว ธรรมชาติต่างๆ ทางภูมิศาสตร์ กระบวนการหรือสิ่งที่เกิดขึ้น การประดิดขันธ์ที่มีผลต่อสิ่งแวดล้อมและการพัฒนา
	(๖) ผลการวิเคราะห์ศักยภาพเพื่อประเมินสถานภาพการพัฒนาในปัจจุบันและโอกาสการพัฒนาในอนาคตของท้องถิ่น ด้วยเทคนิค SWOT Analysis ที่อาจส่งผลต่อการดำเนินงานได้แก่ S-Strength (จุดแข็ง) W-Weakness (จุดอ่อน) O-Opportunity (โอกาส) และ T-Threat (อุปสรรค)
	(๗) สรุปประเด็นปัญหาและความต้องการของประชาชนเชิงพื้นที่ มีการนำเสนอปัญหา ค้นหาสาเหตุของปัญหาหรือสมมติฐานของปัญหา แนวทางการแก้ไขปัญหาหรือวิธีแก้ไขปัญหา การกำหนดวัตถุประสงค์เพื่อแก้ไขปัญหา
	(๘) สรุปผลการดำเนินงานตามงบประมาณที่ได้รับ และการเบิกจ่ายงบประมาณ ในปีงบประมาณที่ผ่านมา เช่น สรุปสถานการณ์พัฒนา การตั้งงบประมาณ การเบิกจ่ายงบประมาณ การประเมินผลการนำแผนพัฒนาท้องถิ่นไปปฏิบัติในเชิงปริมาณ และการประเมินประสิทธิผลของแผนพัฒนาท้องถิ่นในเชิงคุณภาพ
	(๙) ผลที่ได้รับจากการดำเนินงานในปีงบประมาณที่ผ่านมา เช่น ผลที่ได้รับ/ผลที่สำคัญ ผลกระทบ และสรุปปัญหาอุปสรรคการดำเนินงานที่ผ่านมาและแนวทางการแก้ไข ปีงบประมาณที่ผ่านมา

ประเด็นการพิจารณา	รายละเอียดหลักเกณฑ์
๓. ยุทธศาสตร์	ประกอบด้วยข้อมูลดังนี้
(๑) ยุทธศาสตร์ขององค์กรปกครองส่วนท้องถิ่น	สอดคล้องกับสภาพสังคม เศรษฐกิจ สิ่งแวดล้อมของท้องถิ่น ประเด็นปัญหาการพัฒนาและแนวทางการพัฒนาที่สอดคล้องกับยุทธศาสตร์ขององค์กรปกครองส่วนท้องถิ่นและเชื่อมโยงหลักพระราชบัญญัติ แผนยุทธศาสตร์ชาติ ๒๐ ปี แผนพัฒนาเศรษฐกิจและสังคมแห่งชาติ และ Thailand ๔.๐
(๒) ยุทธศาสตร์ขององค์กรปกครองส่วนท้องถิ่นในเขตจังหวัด	สอดคล้องและเชื่อมโยงกับสภาพสังคม เศรษฐกิจ สิ่งแวดล้อมของท้องถิ่นและยุทธศาสตร์จังหวัด และเชื่อมโยงหลักพระราชบัญญัติ แผนยุทธศาสตร์ชาติ ๒๐ ปี แผนพัฒนาเศรษฐกิจและสังคมแห่งชาติ และ Thailand ๔.๐
(๓) ยุทธศาสตร์จังหวัด	สอดคล้องกับแผนพัฒนาเศรษฐกิจและสังคมแห่งชาติ แผนการบริหารราชการแผ่นดิน และนโยบายรัฐบาล หลักพระราชบัญญัติ แผนยุทธศาสตร์ชาติ ๒๐ ปี และ Thailand ๔.๐
(๔) วิสัยทัศน์	วิสัยทัศน์ ซึ่งมีลักษณะแสดงสถานภาพที่องค์กรปกครองส่วนท้องถิ่นต้องการจะเป็นหรือบรรลุถึงอนาคตอย่างชัดเจน สอดคล้องกับโอกาสและศักยภาพที่เป็นลักษณะเฉพาะขององค์กรปกครองส่วนท้องถิ่น และสัมพันธ์กับโครงการพัฒนาท้องถิ่น
(๕) กลยุทธ์	แสดงให้เห็นช่องทาง วิธีการ ภารกิจหรือสิ่งที่ต้องทำตามอำนาจหน้าที่ขององค์กรปกครองส่วนท้องถิ่นที่จะนำไปสู่การบรรลุวิสัยทัศน์ หรือแสดงให้เห็นถึงความชัดเจนในสิ่งที่จะดำเนินการให้บรรลุวิสัยทัศน์นั้น
(๖) เป้าประสงค์ของแต่ละประเด็นกลยุทธ์	เป้าประสงค์ของแต่ละประเด็นกลยุทธ์ที่มีความสอดคล้องและสนับสนุนต่อกลยุทธ์ที่จะเกิดขึ้น มุ่งหมายสิ่งหนึ่งสิ่งใดที่ชัดเจน
(๗) จุดยืนทางยุทธศาสตร์	ความมุ่งมั่นอันแน่วแน่ในการวางแผนพัฒนาท้องถิ่นเพื่อให้บรรลุวิสัยทัศน์ขององค์กรปกครองส่วนท้องถิ่น ซึ่งเกิดจากศักยภาพของพื้นที่จริง ที่จะนำไปสู่ผลสำเร็จทางยุทธศาสตร์
(๘) แผนงาน	แผนงานหรือจุดมุ่งหมายของการพัฒนาในอนาคต กำหนดจุดมุ่งหมายในเรื่องใดเรื่องหนึ่ง หรือแผนงานที่เกิดจากเป้าประสงค์ ตัวชี้วัด ค่าเป้าหมาย กลยุทธ์ จุดยืนทางยุทธศาสตร์และยุทธศาสตร์ขององค์กรปกครองส่วนท้องถิ่นที่มีความชัดเจน นำไปสู่การจัดทำโครงการพัฒนาท้องถิ่นในแผนพัฒนาท้องถิ่นสี่ปี โดยระบุแผนงานและความเชื่อมโยงดังกล่าว
(๙) ความเชื่อมโยงของยุทธศาสตร์ในภาพรวม	ความเชื่อมโยงองค์รวมที่นำไปสู่การพัฒนาท้องถิ่นที่เกิดผลผลิต/โครงการจากแผนยุทธศาสตร์ชาติ ๒๐ ปี แผนพัฒนาเศรษฐกิจและสังคมแห่งชาติ ฉบับที่ ๑๒ Thailand ๔.๐ แผนพัฒนาภาค/แผนพัฒนากลุ่มจังหวัด/แผนพัฒนาจังหวัด ยุทธศาสตร์การพัฒนาขององค์กรปกครองส่วนท้องถิ่นในเขตจังหวัดและยุทธศาสตร์ขององค์กรปกครองส่วนท้องถิ่น

## ๒. การติดตามและประเมินผลโครงการ

ประเด็นการพิจารณา	รายละเอียดหลักเกณฑ์
๑. การสรุปสถานการณ์การพัฒนา	เป็นการวิเคราะห์กรอบการจัดทำยุทธศาสตร์ขององค์กรปกครองส่วนท้องถิ่น (ใช้การวิเคราะห์ SWOT Analysis/Demand (Demand Analysis)/Global Demand และ Trend ปัจจุบันและสถานการณ์การเปลี่ยนแปลงที่มีผลต่อการพัฒนา อย่างน้อยต้องประกอบด้วย การวิเคราะห์ศักยภาพด้านเศรษฐกิจ, ด้านสังคม, ด้านทรัพยากรธรรมชาติและสิ่งแวดล้อม)
๒. การประเมินผลการนำแผนพัฒนาท้องถิ่นไปปฏิบัติในเชิงปริมาณ	๑) การควบคุมที่มีการใช้ตัวเลขต่างๆ เพื่อนำมาใช้วัดผลในเชิงปริมาณ เช่น การวัดจำนวนโครงการ กิจกรรม งานต่างๆ ก็คือผลผลิตนั่นเองว่าเป็นไปตามที่ตั้งเป้าหมายเอาไว้หรือไม่ จำนวนที่ดำเนินการจริงตามที่ได้กำหนดไว้เท่าไร จำนวนที่ไม่สามารถดำเนินการได้มีจำนวนเท่าไร และสามารถอธิบายได้ตามหลักประสิทธิภาพ (Efficiency) ของการพัฒนาท้องถิ่นตามอำนาจหน้าที่ที่กำหนดไว้ ๒) วิเคราะห์ผลกระทบ/สิ่งที่กระทบ (Impact) โครงการที่ดำเนินการในเชิงปริมาณ (Quantitative)
๓. การประเมินผลการนำแผนพัฒนาท้องถิ่นไปปฏิบัติในเชิงคุณภาพ	๑) การประเมินประสิทธิผลของแผนพัฒนาในเชิงคุณภาพคือการนำเอาเทคนิคต่างๆ มาใช้เพื่อวัดว่า ภารกิจ โครงการ กิจกรรม งานต่างๆ ที่ดำเนินการในพื้นที่นั้นๆ ตรงต่อความต้องการของประชาชนหรือไม่และเป็นไปตามอำนาจหน้าที่หรือไม่ ประชาชนพึงพอใจหรือไม่ สิ่งของ วัสดุ ครุภัณฑ์ การดำเนินการต่างๆ มีสภาพหรือลักษณะถูกต้อง คงทน ถาวร สามารถใช้ได้ตามวัตถุประสงค์หรือไม่ ซึ่งเป็นไปตามหลักประสิทธิผล (Effectiveness) ผลการปฏิบัติราชการที่บรรลุวัตถุประสงค์และเป้าหมายของแผนการปฏิบัติราชการตามที่ได้รับงบประมาณมา ดำเนินการ รวมถึงสามารถเทียบเคียงกับส่วนราชการหรือหน่วยงาน ๒) การวิเคราะห์ผลกระทบ/สิ่งที่กระทบ (Impact) โครงการที่ดำเนินการในเชิงคุณภาพ (Qualitative)
๔. แผนงานและยุทธศาสตร์การพัฒนา	๑) วิเคราะห์แผนงาน งาน ที่เกิดจากด้านต่างๆ มีความสอดคล้องกับยุทธศาสตร์ขององค์กรปกครองส่วนท้องถิ่นในมิติต่างๆ จนนำไปสู่การจัดทำโครงการพัฒนาท้องถิ่นโดยใช้ SWOT Analysis/Demand (Demand Analysis)/Global Demand/ Trend หรือหลักการบูรณาการ (Integration) กับองค์กรปกครองส่วนท้องถิ่นที่มีพื้นที่ติดต่อกัน ๒) วิเคราะห์แผนงาน งาน ที่เกิดจากด้านต่าง ๆ ที่สอดคล้องกับการแก้ไขปัญหาความยากจน หลักประชารัฐ และหลักปรัชญาเศรษฐกิจพอเพียง และโดยเฉพาะเศรษฐกิจพอเพียงท้องถิ่น (Local Sufficiency Economy Plan : LSEP)

ประเด็นการพิจารณา	รายละเอียดหลักเกณฑ์
๕. โครงการพัฒนา	ประกอบด้วยข้อมูลดังนี้
(๑) ความชัดเจนของชื่อโครงการ	เป็นโครงการที่มีวัตถุประสงค์สนองต่อแผนยุทธศาสตร์การพัฒนาขององค์กรปกครองส่วนท้องถิ่นและดำเนินการเพื่อให้การพัฒนาบรรลุตามวิสัยทัศน์ขององค์กรปกครองส่วนท้องถิ่นที่กำหนดไว้ ชื่อโครงการมีความชัดเจน มุ่งไปเรื่องใดเรื่องหนึ่ง อ่านแล้วเข้าใจได้ว่าจะพัฒนาอะไรในอนาคต
(๒) กำหนดวัตถุประสงค์สอดคล้องกับโครงการ	มีวัตถุประสงค์ชัดเจน (clear objective) โครงการต้องกำหนดวัตถุประสงค์สอดคล้องกับความเป็นมาของโครงการ สอดคล้องกับหลักการและเหตุผล วิธีการดำเนินงานต้องสอดคล้องกับวัตถุประสงค์ ความเป็นไปได้ชัดเจน มีลักษณะเฉพาะเจาะจง
(๓) เป้าหมาย (ผลผลิตของโครงการ) มีความชัดเจนนำไปสู่การตั้งงบประมาณได้ถูกต้อง	สภาพที่อยากให้เกิดขึ้นในอนาคตเป็นทิศทางที่ต้องไปให้ถึงเป้าหมายต้องชัดเจน สามารถระบุจำนวนเท่าไร กลุ่มเป้าหมายคืออะไร มีผลผลิตอย่างไร กลุ่มเป้าหมาย พื้นที่ดำเนินงาน และระยะเวลาดำเนินงานอธิบายให้ชัดเจนว่าโครงการนี้จะทำที่ไหนเริ่มต้นในช่วงเวลาใดและจบลงเมื่อไร ใครคือกลุ่มเป้าหมายของโครงการ หากกลุ่มเป้าหมายมีหลายกลุ่ม ให้บอกชัดเจนไปว่าใครคือกลุ่มเป้าหมายหลัก ใครคือกลุ่มเป้าหมายรอง
(๔) โครงการมีความสอดคล้องกับแผนยุทธศาสตร์ ๒๐ ปี	โครงการสอดคล้องกับ (๑) ความมั่นคง (๒) การสร้างความสามารถในการแข่งขัน (๓) การพัฒนาและเสริมสร้างศักยภาพคน (๔) การสร้างโอกาสความเสมอภาคและเท่าเทียมกันทางสังคม (๕) การสร้างการเติบโตบนคุณภาพชีวิตที่เป็นมิตรต่อสิ่งแวดล้อม (๖) การปรับสมดุลและการพัฒนาระบบการบริหารจัดการภาครัฐ เพื่อให้เกิดความมั่นคง มั่งคั่ง ยั่งยืน
(๕) เป้าหมาย (ผลผลิตของโครงการ) มีความสอดคล้องกับแผนพัฒนาเศรษฐกิจและสังคมแห่งชาติ ฉบับที่ ๑๒	โครงการมีความสอดคล้องกับแผนพัฒนาเศรษฐกิจและสังคมแห่งชาติ ฉบับที่ ๑๒ (๑) ยึดหลักปรัชญาของเศรษฐกิจพอเพียง (๒) ยึดคนเป็นศูนย์กลางการพัฒนา (๓) ยึดวิสัยทัศน์ภายใต้ยุทธศาสตร์ชาติ ๒๐ ปี (๔) ยึดเป้าหมายอนาคตประเทศไทย ๒๕๗๔ (๕) ยึดหลักการนำไปสู่การปฏิบัติให้เกิดผลสัมฤทธิ์อย่างจริงจังใน ๕ ปีที่ต่อยอดไปสู่ผลสัมฤทธิ์ที่เป็นเป้าหมายระยะยาว ภายใต้แนวทางการพัฒนา (๑) การยกระดับศักยภาพการแข่งขันและการหลุดพ้นกับดักรายได้ปานกลางสู่รายได้สูง (๒) การพัฒนาศักยภาพคนตามช่วงวัยและการปฏิรูประบบเพื่อสร้างสังคมสูงวัยอย่างมีคุณภาพ (๓) การลดความเหลื่อมล้ำทางสังคม (๔) การรองรับการเชื่อมโยงภูมิภาคและความเป็นเมือง (๕) การสร้างความเจริญเติบโตทางเศรษฐกิจและสังคมอย่างเป็นมิตรกับสิ่งแวดล้อม (๖) การบริหารราชการแผ่นดินที่มีประสิทธิภาพ

ประเด็นการพิจารณา	รายละเอียดหลักเกณฑ์
(๖) โครงการมีความสอดคล้องกับ Thailand ๔.๐	โครงการมีลักษณะหรือสอดคล้องกับการปรับเปลี่ยนโครงสร้างเศรษฐกิจไปสู่ Value – Based Economy หรือเศรษฐกิจที่ขับเคลื่อนด้วยนวัตกรรมทำน้อยได้มาก เช่น (๑) เปลี่ยนจากการผลิตสินค้าโภคภัณฑ์ไปสู่สินค้าเชิงนวัตกรรม (๒) เปลี่ยนจากการขับเคลื่อนประเทศด้วยภาคอุตสาหกรรม ไปสู่การขับเคลื่อนด้วยเทคโนโลยี ความคิดสร้างสรรค์ และนวัตกรรม (๓) เปลี่ยนจากการเน้นภาคการผลิตสินค้า ไปสู่การเน้นภาคบริการมากขึ้น รวมถึงโครงการที่เติมเต็มด้วยวิทยาการ ความคิดสร้างสรรค์ นวัตกรรม วิทยาศาสตร์ เทคโนโลยี และการวิจัยและพัฒนา แล้วต่อยอดความได้เปรียบเชิงเปรียบเทียบ เช่น ด้านเกษตร เทคโนโลยีชีวภาพ สาธารณสุข วัฒนธรรม ฯลฯ
(๗) โครงการสอดคล้องกับ ยุทธศาสตร์จังหวัด	โครงการพัฒนาท้องถิ่นที่มีความสอดคล้องกับห้วงระยะเวลาของแผนพัฒนาจังหวัดที่ได้กำหนดขึ้น เพื่อขับเคลื่อนการพัฒนาท้องถิ่นเสมือนหนึ่งการขับเคลื่อนการพัฒนาจังหวัดซึ่งไม่สามารถแยกส่วนใดส่วนหนึ่งออกจากกันได้ นอกจากนี้โครงการพัฒนาท้องถิ่นต้องเป็นโครงการเชื่อมต่อหรือเดินทางไปด้วยกันกับยุทธศาสตร์จังหวัดที่ได้กำหนดขึ้นที่เป็นปัจจุบัน
(๘) โครงการแก้ไขปัญหาความยากจนหรือการเสริมสร้างให้ประเทศชาติมั่นคง มั่งคั่ง ยั่งยืน ภายใต้หลักปรัชญาของเศรษฐกิจพอเพียง	เป็นโครงการที่ดำเนินการภายใต้พื้นฐานความพอเพียงที่ประชาชนดำเนินการเองหรือร่วมดำเนินการ เป็นโครงการต่อยอดและขยายได้ เป็นโครงการที่ประชาชนต้องการเพื่อให้เกิดความยั่งยืน ซึ่งมีลักษณะที่จะให้ท้องถิ่นมีความมั่นคง มั่งคั่ง ยั่งยืน เป็นท้องถิ่นที่พัฒนาแล้ว ด้วยการพัฒนาตามปรัชญาเศรษฐกิจพอเพียง และเศรษฐกิจพอเพียงท้องถิ่น (ด้านการเกษตรและแหล่งน้ำ) (LSEP)
(๙) งบประมาณมีความสอดคล้องกับเป้าหมาย (ผลผลิตของโครงการ)	งบประมาณโครงการพัฒนาจะต้องคำนึงถึงหลักสำคัญ ๕ ประการ ในการจัดทำโครงการ ได้แก่ (๑) ความประหยัด (Economy) (๒) ความมีประสิทธิภาพ (Efficiency) (๓) ความมีประสิทธิภาพ (Effectiveness) (๔) ความยุติธรรม (Equity) (๕) ความโปร่งใส (Transparency)
(๑๐) มีการประมาณการราคา ถูกต้องตามหลักวิธีการงบประมาณ	การประมาณการราคาเพื่อการพัฒนาต้องให้สอดคล้องกับโครงการ ถูกต้องตามหลักวิชาการทางช่าง หลักของราคากลาง ราคากลางท้องถิ่น มีความโปร่งใสในการกำหนดราคาและตรวจสอบได้ในเชิงประจักษ์ มีความคลาดเคลื่อนไม่มากกว่าหรือไม่ต่ำกว่าร้อยละห้าของการนำไปตั้งงบประมาณรายจ่ายในข้อบัญญัติ/เทศบัญญัติ เงินสะสม หรือรายจ่ายพัฒนาที่ปรากฏในรูปแบบอื่นๆ
(๑๑) มีการกำหนดตัวชี้วัด (KPI) และสอดคล้องกับวัตถุประสงค์และผลที่คาดว่าจะได้รับ	มีการกำหนดดัชนีชี้วัดผลงาน (Key Performance Indicator : KPI) ที่สามารถวัดได้ (measurable) ใช้บอกประสิทธิผล (effectiveness) ใช้บอกประสิทธิภาพ (efficiency) ได้ เช่น การกำหนดความพึงพอใจ การกำหนดร้อยละ การกำหนดอันเกิดจากผลของวัตถุประสงค์ที่เกิดสิ่งที่ได้รับ (การคาดการณ์ คาดว่าจะได้รับ)

ประเด็นการพิจารณา	รายละเอียดหลักเกณฑ์
(๑๑) มีการกำหนดตัวชี้วัด (KPI) และสอดคล้องกับวัตถุประสงค์และผลที่คาดว่าจะได้รับ	มีการกำหนดดัชนีชี้วัดผลงาน (Key Performance Indicator : KPI) ที่สามารถวัดได้ (measurable) ใช้บอกประสิทธิผล (effectiveness) ใช้บอกประสิทธิภาพ (efficiency) ได้ เช่น การกำหนดความพึงพอใจ การกำหนดร้อยละ การกำหนดอันเกิดจากผลของวัตถุประสงค์ที่เกิดขึ้นที่ได้รับ (การคาดการณ์ คาดว่าจะได้รับ)
(๑๒) ผลที่คาดว่าจะได้รับ สอดคล้องกับวัตถุประสงค์	ผลที่ได้รับเป็นสิ่งที่เกิดขึ้นได้จริงจากการดำเนินการตามโครงการพัฒนา ซึ่งสอดคล้องกับวัตถุประสงค์ที่ตั้งไว้ การได้ผลหรือผลที่เกิดขึ้นจะต้องเท่ากับวัตถุประสงค์หรือมากกว่าวัตถุประสงค์ ซึ่งการเขียนวัตถุประสงค์ ควรคำนึงถึง (๑) ความเป็นไปได้และมีความเฉพาะเจาะจงในการดำเนินงานตามโครงการ (๒) วัดและประเมินผลระดับของความสำเร็จได้ (๓) ระบุสิ่งที่ต้องการดำเนินงานอย่างชัดเจนและเฉพาะเจาะจงมากที่สุด และสามารถปฏิบัติได้ (๔) เป็นเหตุเป็นผล สอดคล้องกับความเป็นจริง (๕) ส่งผลต่อการบ่งบอกเวลาได้





ประกาศองค์การบริหารส่วนตำบลหนองใหญ่  
เรื่อง แผนพัฒนาท้องถิ่น (พ.ศ. ๒๕๖๖ - ๒๕๗๐) แก้ไขครั้งที่ ๓/๒๕๖๖

\*\*\*\*\*

ตามที่กระทรวงมหาดไทยแจ้งให้องค์กรปกครองส่วนท้องถิ่นดำเนินการแก้ไขแผนพัฒนาท้องถิ่น (พ.ศ. ๒๕๖๖ - ๒๕๗๐) ภายในหนึ่งร้อยยี่สิบวันเมื่อมีราชกิจจานุเบกษาประกาศใช้แผนพัฒนาเศรษฐกิจและสังคมแห่งชาติ ฉบับที่ ๑๓ (พ.ศ. ๒๕๖๖ - ๒๕๗๐) เพื่อให้องค์กรปกครองส่วนท้องถิ่นนำแผนพัฒนาเศรษฐกิจและสังคมแห่งชาติ ฉบับที่ ๑๓ (พ.ศ. ๒๕๖๖ - ๒๕๗๐) ปรับใช้ในส่วนที่สอดคล้องหรือเชื่อมโยงกันกับการพัฒนาท้องถิ่น โดยนำข้อ ๔ และข้อ ๒๑ แห่งระเบียบกระทรวงมหาดไทยว่าด้วยการจัดทำแผนพัฒนาขององค์กรปกครองส่วนท้องถิ่น พ.ศ. ๒๕๔๘ แก้ไขเพิ่มเติมถึง (ฉบับที่ ๓) พ.ศ. ๒๕๖๑ มาปฏิบัติโดยอนุโลม และให้ใช้คำว่า “แก้ไข” เป็นอำนาจของผู้บริหารท้องถิ่น นั้น

อาศัยอำนาจตามความในข้อ ๔ และข้อ ๒๑ แห่งระเบียบกระทรวงมหาดไทยว่าด้วยการจัดทำแผนพัฒนาขององค์กรปกครองส่วนท้องถิ่น พ.ศ. ๒๕๔๘ แก้ไขเพิ่มเติมถึง (ฉบับที่ ๓) พ.ศ. ๒๕๖๑ และหนังสือสั่งการที่เกี่ยวข้อง องค์การบริหารส่วนตำบลหนองใหญ่ จึงประกาศใช้แผนพัฒนาท้องถิ่น (พ.ศ. ๒๕๖๖ - ๒๕๗๐) แก้ไขครั้งที่ ๓/๒๕๖๖ ขององค์การบริหารส่วนตำบลหนองใหญ่ เพื่อใช้เป็นกรอบและแนวทางในการพัฒนาองค์การบริหารส่วนตำบลหนองใหญ่ต่อไป

จึงประกาศมาให้ทราบโดยทั่วกัน

ประกาศ ณ วันที่ ๒๕ กุมภาพันธ์ พ.ศ. ๒๕๖๖

(นายกำจร ธนสุนทรสุทธิ)

นายกองค์การบริหารส่วนตำบลหนองใหญ่